Generated on 2019-12-15 23:06 GMT / http://hdl.handle.net/2027/mdp.39015069437013
Public Domain in the United States / http://www.hathitrust.org/access_use#pd-us

Digitized by
UNIVERSITY OF MICHIGAN

Original from
UNIVERSITY OF MICHIGAN

D. 19

Leipziger
Populäre Zeitschrift für Homöopathie

Herausgegeben von der

Homöopathischen Central-Apotheke Dr. Willmar Schwabe

in Leipzig

Siebenundvierzigster Jahrgang 1916

Leipzig

Verlag von Dr. Willmar Schwabe

1916

Generated on 2019-12-15 23:06 GMT / http://hdl.handle.net/2027/mdp.39015069437013
Public Domain in the United States / http://www.hathitrust.org/access_use#pd-us
Digitized by UNIVERSITY OF MICHIGAN
Original from UNIVERSITY OF MICHIGAN

Inhaltsverzeichnis zum Jahrgang 1916.

(Die mit * bezeichneten Artikel haben Abbildungen.)

Seite

Abies nigra 116
Abkühlung, flüchtige, muß jeder Wärmeanwendung folgen . . . 15
Abmagerung durch Säfteverluste . 45
Abneigung gegen Gesellschaft, Con. 262
Abneigung gegen Unterhaltung . 69
Abonnements-Einladung 269
Abschuppung der Haut nach Hautkrankheiten 251
Absonderungen, unterdrückte . . . 227
Absynthium 160
Abszesse 189
Aceton im Urin 142
Achselhöhlen schwitzen übermäßig . 190
Acidum aceticum 142
Acidum benzoicum, Ekzem . . 211. 258
Acidum carbolicum 228. 259
Acidum fluor. 259. 261
Acidum fluoricum, Krampfadern . 261
Acidum lacticum, Arteriensklerose . 142
Acidum picricum 259
Acidum salycil. 259
Acidum sulf. 185
Acidum uricum 11
Aconitum 10. 36. 90. 95. 188. 209. 261
Aconitum bei Herzleiden . . . 10. 36
Aconitum bei Masern 209
Actaea racemosa 36
Aderhautentzündung 196. 260
Aderlaß nach Dr. Dyes 31
Adrenalin 122
Adrenalchlorid 122
Aether gegen Zahnschmerzen . . . 129
Affenmensch 182
Afterfistel 139
Afterflechte 228
Afterjucken 228. 259
Afterschließmuskel klafft weit . . . 68
Agaricus muscarius 145
Agnus castus 145. 259
Ailanthus gland. 210
Aktinomykose 222
Alkoholiker, alte 45
Alkoholmißbrauch 37
Alkohol-Neuritis 33
Allerlei, Homöopathisches. Von Dr. med. Martens, Lüneburg 85. 115. 155
Allium sativum 255
Aloë, Stirnkopfschmerz 94
Alopecia pityroides 182
Alpenveilchen 234
Alterserkrankungen 157
Altersjucken 259
Altersschwachsinn 262
Alterszittern 11
Alumina, Kinderkolik 69, bei Weißfluß 69
Ambra gris. 185. 255
Ameisenkriebeln 260
Ameisenkriechen 37. 259
Ameisenlaufen 31. 252. 259. 260
Amenorrhöe 213

Seite

Ammoniaksalze, die. Uebers. von —ff. 186
Ammonium aceticum 186
Ammonium bromatum . . 87. 115. 186
Ammonium carb. 96. 186
Ammonium causticum 186
Ammonium jodatum 187
Ammonium mur. 186
Ammonium phosph. 186
Ammonium picrinicum 187
Amputationsstümpfe, empfindliche . 159
Amylnitrit 122
Amylium nitrosum 96. 122
Anacardium . . 45. 148. 155. 211. 262
Anacardium bei Dysmenorrhöe . . 148
Anacardium bei Neurasthenie . . . 148
Anämie. 45
Angeredet werden ist ihm unerträglich. 45
Angina catarrh. 160
Angina pectoris 36. 255
Angina pseudomembranacea . . . 40
Angophora lanc. 216
Angst, von der Magengrube aus . 69
Aengstlichkeit 254
Angustura 185
Anschwellungen, ödematöse . . . 16
Anschwellung der Geschlechtsteile, des Gesichts usw., China . . . 258
Anstrengung, geistige, macht hinfällig 69
Anthracinum 189
Anthrax 189
Antimonium crudum 59. 142
Antipyrinum 160. 259
Antipyrinlösung 8% 121
Antworten ohne Beziehung zur Frage 45
Antworten erfolgen langsam und zögernd oder kurz und unrichtig. . 45
Anwendung, äußerliche, von homöopathischen Mitteln. Nach Dr. med. Gaudy. Uebersetzt von —ff. . 122
Apis 40. 92. 95. 117. 158. 187. 209. 214. 256. 260
Apisin. 210
Apocynum cannab. bei Herzwassersucht. Aus le Sem. méd. Uebers. von —ff. 281
Apoplexie (Schlagfluß). Behandlung mit homöopathischen Mitteln. Von Dr. med. Garat Chandra Gose in Midnapore. Uebers. von —ff. . . 278
Arbeitsunlust, körperliche und geistige 69
Argentum nitricum 95. 163. 204. . 215
Aerger 253
Armbanduhren 46
Arnica 34. 90. 117. 122. 158. 185. 204. 211. 225. 260
Arnica als Hautmittel 211
Arnikatinktur zum Wundverband . 35
Arsenic. alb. 3. 5. 10. 11. 30. 32. 36. 59. 61. 63. 68. 91. 133. 135. 136. 155. 156. 185. 189. 210. 224. 225. 232. 251. 257. 259

Seite

Arsenicum, Geistescharakteristik . . 149
Arsenicum bei Melancholie 68
Arsen. jodat. 4. 10. 34. 36. 63. 95. 116. 139
Arsen. jodat., Kräftigungsmittel bei Neurasthenie 10
Arteriensklerose bei Herzleiden . . . 36
Arteriensklerose, Wirkung des Tabaks. Von Dr. P. Jousset, Paris. . . 279
Arteriosklerose. Von Dr med. A. E. Hinsdale, Bay City. Uebers. von Kl. 113
Artikulierung, unvollkommene . . . 215
Arum triphyllum 210
Arzneimittellehre, unsre, ihr Gebrauch, ihr Mißbrauch und ihr Nichtgebrauch. Von Dr. med. E. A. Taylor, Chicago. Uebersetzt von Dr. med. Kluge, Meiningen. 207. 226
Arzneimittellehre, wie soll man sie studieren? Von Dr. med. Leon Vannier, Paris 119. 142
Astacus fluviatilis 257
Asthma, einige Mittel bei der Behandlung. Von Dr. med. Reichbaum, Montclair. Uebersetzt von Dr. —n. 253
Asthma 2. 29. 37. 38. 95. 156. 190. 203. 232. 253. 254. 255; feuchtes 254; hysterisches 254; krampfhaftes mit Erstickungsanfällen 254; nervöses 2. 38. 232; periodisches 255; trockenes 253; der Alten und Kinder 255; alter Leute, Baryta carb. 190
Ataxia locomotrix. 38. 68. 262
Atem, übelriechender 95. 255
Atembeschwerden der Alten, siehe Asthma, Phosphor., Baryta . . . 157
Atemnot s. Asthma.
Atemnot vom Herzen ausgehend. . 37
Atheromatose 37
Atonie des Magen- und Darmkanals 45
Atrophia infantilis 224
Auffahren, nächtliches, der Kinder. Ignatia 262
Auffassung, langsame, schwierige . . 262
Aufliegen 158
Aufregung der Kinder 160
Aufregung, nervöse 161. 262
Aufstoßen . . . 160. 163. 185. 212. 253
Augapfel, schmerzhafter 282
Augenbindehautentzündung 29
Augenentzündung 129. 157. 212
Augenlidentzündung 29. 212
Augenlidlähmung 40
Augenschmerzen, lanzinierende . . . 212
Augenwasser von Gels. 123
Aurum met. 95. 123. 129
Aurum met., Knochenleiden bei Syph. und Skrofulosis 123

Generated on 2019-12-15 23:06 GMT / http://hdl.handle.net/2027/mdp.39015069437013
Public Domain in the United States / http://www.hathitrust.org/access_use#pd-us
Digitized by UNIVERSITY OF MICHIGAN
Original from UNIVERSITY OF MICHIGAN

Seite

Aurum mur. natr. . . 10. 36. 202. 233
Ausschlag am Handrücken 227
Aviaria 184

Bacillinum 63
Bäder mit Holzasche 162. Heiße, bei Bronchitis 17
Bänderdehnung 158
Baptisia 200
Bartflechte 212
Baryta carb. 166. 190
Baryta carb. und mur. 114. 166
Baryta jodata 262
Baryta mur., Arteriensklerose . . . 114
Basedowsche Krankheit 117
Bauchatmen, Bryonia 256
Bauch dick, Körper mager, Silicea . 124
Bauchgeschwülste 11
Bauchwassersucht 117
Bedürfnislosigkeit des Patienten 45. 262
Bedürfnisse, Patient hat keine, klagt über nichts 45
Beine, Große Schwäche in den . . 190
Beingeschwür, syphilitisches 138
Belladonna 10. 30. 57. 59. 168. 92. 94. 158. 162. 185. 187. 189. 209. 261
Belladonna, bei Keuchhusten . . . 94
Belladonna, bei Kopfneuralgie . . 185
Belladonna bei Melancholie 68
Belladonna bei Scharlach 209
Berberis 69. 91. 129. 160
*Berkefelder Armeefilter 12
Besserung der Schmerzen durch starken Druck, Bryonia 7
Besserung d. neuralgischen Schmerzen durch leichte Bewegung 250; durch trockne Wärme. Magn. ph. . . . 38
Betäubung 262
Bett, beständiges Verlangen aus dem Bett zu springen, Bell. 68
Bettnässen 225. 251. 261
Bewegung, leichte, bessert 250
Bewegungslosigkeit 215
Bewußtseinsverlust 68
Biergenuß, Folgen v. übertriebenem 223
Biers Blutstauung 191
Billroth Battist 35
Bindehautentzündung 123
Bismuthum 95
Bißwunden 160
Blähsucht 17. 66. 157. 163. 212
Blähsucht, Hauptmittel gegen. Nach Dr. med. Stonham. Uebers. v. —ff. 163
Blähungen, viele 254
Blähungsasthma 253
Bläschenausschlag zwischen Fingern, auf Handrücken und Unterarmen 254
Bläschenflechte 210
Blasenblutung 203
Blasenentzündung 251
Blasenhalsentzündung 213
Blasenkatarrh, chronischer 250
Blasenkrampf 38
Blasenlähmung 40. 203
Blasenreizung 3; bei Kindern . . . 213
Blasenschließmuskellähmung 251
Blasenschwäche 3
Blasenzwang 254
Blatta orient. 256
Blattern 160
Blepharitis 29
Blinddarmentzündung . . . 59. 96. 227
Blödsinn 262
Blutadernentzündung (Phlebitis) . . 259

Seite

Blutarmut, Natr. muriat. 45; des Rückenmarks nach erschöpfenden Krankheiten 250
Bluten, starkes, aus kleinen Wunden, Phosphorus 159
Blutstauung, Dr. Biers 191
Blutspucken 203
Blutstillungsmittel, Hamam. . . . 159
Blutungen, venöse, Hamamelis . . 260
Blutunterlaufungen 158
Blutvergiftung 30. 137
Borax 160; bei Weißfluß 69
Vorwasserumschläge bei juckender Flechte 228
Bovista bei Weißfluß 69; bei Ekzem 211
Brandschorf bei Dekubitus . . . 189
Brand, trockner, alter Leute . . . 189
Brennen längs der Wirbelsäule . . 190
Brennschmerz, Arsenicum 260
Bromum 223
Bronchialasthma 87. 235
Bronchialkatarrh, chron. . . . 203. 204
Bronchiektasie 98
Bronchitis 17. 203. 204. 249. 262; Bronchitis capillaris 162; chronica 66
Brust, untere, wie zusammengeschnürt. Mit furchtbarer Atemnot, Cuprum 254
Brust, wie zusammengeschnürt, bei Asthma 250. 254
Brust, weibliche. Zellgewebseiterung 68; Abszesse 189
Brustdrüsenabszesse 68. 189
Brustdrüsenentzündung, Bryonia . 7
Brüste, weibliche, mit Abszessen 68. 189
Brustfellentzündung 7. 202
Brustfellexsudat 250
Brustkatarrh s. Bronchitis 87
Brustkrämpfe 29. 36
Brustwassersucht 98
Bryonia 5. 7. 57. 59. 85. 122. 123. 139. 163 188. 190. 256
Bryonia. Von Dr. med. Rumford Keese, Syracuse. Uebersetzt von Dr. med. —ge. 6
Buchstabieren der Wörter fällt schwer 45

Cactus grand. . . 10. 37. 91. 97. 250
Cadmium 250
Caladium Seguin., Schamjucken . . 259
Calcarea arsenicosa 210
Calc. carb. 4. 60. 69. 86. 116 147. 158. 189. 216. 227. 261
Calcarea carb., Verstauchung 158; Weißfluß 69
Calcarea fluor. 37. 123. 166
Calcarea glycerino-phosph. 3
Calcarea jodata 11. 123. 160
Calcarea oxal. 216
Calcarea phosph. 30. 37. 59. 86. 87. 115. 124. 159. 190. 261
Calcarea sulf. 38
Calcium chlorat. 122
Calendula bei Verletzungen 159
Camphora bei Nervenschock 205
Cancer fluviatilis 257
Cannabis indica. 160
Cannabis sat. 250
Cantharis 188. 203. 211. 214
Capsicum 94. 156. 160
Carbo animalis 166
Carbo veget. 5. 59. 64. 86. 94. 95. 116. 163. 265

Seite

Carboli acidum 117. 160
Carduus marianus, Krampfadern von Leber- oder Milzleiden . . . 261
Caulophyllum 213
Causticum 40. 85. 123. 138. 154. 216 250
Causticum-Wirkung. Uebers. v. —ff. 40
Ceanothus 217
Cedron 136
Chamomilla . 187. 224. 225. 253. 261
Chelidonium 32. 64. 145
China 60. 61. 69. 86. 116. 117. 154. 163. 187. 257. 259; bei Blähsucht 163; bei Hautleiden 257; bei Kinderkolik 69
Chininum arsenicosum . . 96. 156. 158
Chininum ferrocitricum 210
Chininmißbrauch 227
Chininum sulfur. 6. 258; bei Nesselsucht 258; Salbe bei Wechselfieber 123
Chloralum 211. 257. 259
Cholera nostras 86
Choleraschutzimpfung 38
Cicuta virosa 259
Cimex 185
Cimicifuga 10. 36. 68. 95; bei schmerzhaften Wehen 95; bei Herzleiden bei Rauchern 10
Cina 226
Cinnamomum 187
Cistus 166
Clematis 250. 261; Salbe 261
Cocculus 87. 145. 163
Coccus cacti 185
Coffea 10. 253. 259. 261
Coffein 6. 65. 264; bei Herzschwäche 6
Colchicum 86
Collodium mit Rizinusöl, äußerlich, bei schmerzhaften Leiden 11
Colocynthis 61. 69. 117. 262
Conium 96. 134 166. 185. 259. 260. 262; bei Drüsenverhärtung 166; bei Keuchhusten 185
Conjunctivitis 29. 123
Convallaria 37
Corallium rubrum 185. 254
Crataegus oxyacantha 37
Crocus 69. 187
Croton tigl. 211. 259
Cuprum acet. 209. 223
Cuprum arsenicosum 160
Cuprum met. 96. 115. 163. 185. 215. 254. 261; bei Arteriosklerose 115; bei Krampfadern 261
Cuprum sulfuricum 94 95
Cyclamen europaeum. Von Dr. med. Jean de Wée 234

Dammriß, Calendula 159
Danksagung, öffentliche 197
Darmblutungen . . 115. 161. 201. 214
Darmknickung 97
Darmschwäche 3
Darmuntätigkeit der Alten 157
Darmverschleimung durch Würmer 15
Dehnung der Muskeln, Sehnen und Bänder, Arnica, Rhus 158
Delirium 38. 262
Deltamuskel-Rheumatismus 95
Dementia senilis. Von Dr. med. Delamater. Uebersetzt von —ff. 262
Denkunfähigkeit 45. 69
Dentitio difficilis 123
Depression, geistige 37. 38
Diarrhöe, hartnäckige. 60

Generated on 2019-12-15 23:06 GMT / http://hdl.handle.net/2027/mdp.39015069437013
Public Domain in the United States / http://www.hathitrust.org/access_use#pd-us
Digitized by UNIVERSITY OF MICHIGAN
Original from UNIVERSITY OF MICHIGAN

Seite

Diät bei Muskatnußleber 66
Digitalinum bei Herzschwäche . . . 6
Digitalinum chloroform. 6
Digitalis 10. 37. 65. 115
Digitalis, Verordnungsweise . . . 65
Diphtherie . . . 40. 95. 161. 162. 249
Diphtheriebehandlung, Zur. Uebersetzt von —ff. 40
Dolichos pruriens 259
Doppelwesen 254
Drang, sich zu bewegen 262
Drosera 185
Druck auf der Brust, wie von einem Klumpen 255
Drüsenanschwellung 140. 160. 161. 250
Drüsenentzündung 122
Drüsenvereiterung 189
Drüsen, verhärtete. Mittel. Von Dr. William Boericke. Uebersetzt von —ff. 166
Dulcamara, Nesselsucht 258
Durchnässung 251
Durst auf kalte Getränke, Kali c. 227; nach viel Wasser, Bryonia . . . 256
Durstlosigkeit 254
Durchfall 3. 60. 85. 95. 155. 161. 212. 226. 261. 262
Dysmenorrhöe. 87. 213
Dyspepsie, nervöse 38. 45. 66. 160; (chron.) 67. 148. 160

Echinacea 205. 210
Eichel, geschwürige 254
Eierstock, Abtragung des 31
Eierstocksentzündung 7
Eierstocksgeschwulst (Cyste) 10
Eierstockneuralgie 61
Eifersucht 45
Einsamkeit, Furcht vor 45
Eisessen. 95
Eiserner Halbmond 149
Eisernes Kreuz f. Aerzte . . . 72. 149
Eiterfieber 137
Eiterflechte 210
Eiterungen, Mittel bei. Nach Dr. Crooks, Santa Barbara. Uebersetzt von —ff. 189
Ekel vor allen Speisen 67
Ektropion 229
Ekzem 155. 210. 227. 228. 229
Ekzem am Handrücken 227; am Hoden, Scham und After 228; hypertrophisches 229
Ekzem-Salbe 229
Elaps corall. 206
Embolie. 98
Empfindlichkeit gg. kalte Luft 91. gegen Kälte 149; große, der Haut 260
Empfindlichkeit geg. jeden Temperaturwechsel, besonders vor Sturm und Gewitter, Rhodod 149
Empfindungslosigkeit, Calc. ph. . . 37
Empfindungsnerven, verletzte durch Nagel, Drahtstifte, Nadeln, Splitter, Tierbisse mit drohendem Kinnbackenkrampf 159
Emphysem 161
Endocarditis 36
Energielosigkeit 262
Entbindung, leichte 95
Enuresis nocturna 225
Epidemie, geistige 217
Epilepsie 38. 96. 163. 215. 253

Seite

Epilepsie. Von Dr. med. Hamala, Wien 96
Epilepsiemittel, einige. Nach Dr. Rich. Horner. Uebersetzt von —ff. . . 215
Erbgrind 183
Erbrechen 67. 124. 225
Erdscheibe 234
Erfahrungen, Aerztliche. Von Dr. med. Reiner . 2. 32. 61. 87. 139. 205
Erfolge eines Laienhomöopathen. Von Dr. Frz. Rett, Wien . . 146. 214
Ergotin, Arteriensklerose 114
Erigeron canadense 160. 213
Erkältlichkeit, leichte 190
Erkältung durch Nässe 204
Ermüdung, geistige. 45
Erschlaffung, Calc. ph. 37
Erschöpfung, nervöse, Kali ph. . . 38
Erschöpfung nach akuter Krankheit. 251
Erstickungsanfälle beim Einschlafen 255; b. Essen 255
Eryngium aquat. 161
Erysipelas. 157
Erythem 148. 210
Euphorbium 211. 259
Euphorbiumpflaster 252
Exzesse, geschlechtliche, Folgen von . 3

Fall, Folgen von 158
Fassungskraft, geschwächte Calc. ph. 37
Faulfieber 251
Favus 183
Ferrum arsenicosum 156
Ferrum hydrocyan. 215
Ferrum jodat. 10
Ferrum met. 227
Ferrum mur. 95
Ferrum phosph. 38. 122. 155
Ferrum picrinic. 3
Ferrum reductum 122
Fettersatz 237
Fettes macht Magenbeschwerden 95. 250
Fettgeschwulst 11. 254
Fettherz 37
Fieber, Gelsemium. . . . . .
Fieber von Mitternacht 11—5 Uhr Abend, Sulfur 202; zwischen Mittag und 6 Uhr Abend, Senecio 213; hohes, Antipyrinum 160
Finger, schlimmer 191
Fingergelenke, geschwollene 250
Fingerspitzen, verletzte 159
Fingerwurm 189
Finnen 64
Fisteln 190
Flecke auf der Haut, verschiedene Beschaffenheit derselben 256
Fliegerkrankheit, die 71
Fluchen, Neigung zum 45
Fontanellen, offene 37
Foetor ex ore 95
Frost früh um 4 Uhr 227
Furcht mit Kummer und Weinen im Wechsel mit grundloser Heiterkeit, Ignatia 37
Furcht, sich im Dunkeln aufzuhalten 40
Furcht vor drohendem Unglück, 68; den Verstand zu verlieren und, daß andere es merken, Calc. carb. 68
Furcht, vermehrte am Abend . . . 68
Furcht, von Personen gestoßen zu werden, die sich dem Bette nähern 90

Seite

Furcht vor Gegenwart und Annäherung von Personen und gleichzeitig vor Alleinsein 149
Furcht vor dem Mißlingen seiner Pläne 190
Furcht vor Vergiftung, Verrat . . 45
Furchtsamkeit, große 254
Furunkel. 64. 157. 189. 190. 204
Furunkulose 135
Fußgeruch, übler 190. 253
Fußknöchelgeschwür 156
Fußschweiß, unterdrückter 190

Gabenfrage, die. Von Dr. med. P. Jousset, Paris, Uebersetzt von —ff. 164
Gallenabsonderung, verminderte . . 66
Gangrän, bösartige 189. 190
Gärungen im Magen und Darm, Acidum lacticum 115
Gastralgie. 95
Gaumensegellähmung nach Diphtherie 163
Gebärmutterblutungen 160. 187. (außerhalb der Regelzeit)
Gebärmuttervorfall 61
Gebisse mit schlechter Legierung . . 4
Gedächtnis, fehlerhaftes. Einige Mittel. Von —ff. 45
Gedächtnisschwäche, 37. 40; b. alten Leuten und Hirnerweichung 45; für Namen 45; nach akuten Krankheiten 45. 69. 156. 262 (s. neue Sachen und Ereignisse).
Gedankenjagd 45
Gedankenschwäche Lach. 45
Gedanken, schreckhafte 40
Gedanken vergehen beim Lesen, Schreiben, Sprechen 45
Gefühl von einem schweren Gewicht oder Stein im Magen, Bryonia 7; von allgem. Kälte 37. v. Lähmung 37. v. Druck am Herzen m. plötzl. Atemunterbrechung, Aur. mur. 37; als stehe das Herz stille, wenn er sich nicht bewegt, Gels. 37; als stehe das Herz stille, wenn er sich bewegt, Digit. 37; von Schwäche in der Magengegend 37; als wäre das Herz in einen Schraubstock eingepreßt, Cact. gr. 37; als ob die Speisen im untern Teil des Brustbeins stecken bleiben 61; von Ameisenlaufen und Eingeschlafensein in den Händen 86; von Einschnürung der Brust wie von einem eisernen Band 91; von einer Kugel, die aus dem Magen aufsteigt 213; von einer Last auf der Brust 254; von einem Faden im Halse, Valer., 255. als ob von einzelnen Teilen Hitze ausströmte 256; als ob der Magen herabhänge 256; von Schwefeldampf 256
Gegenmittel gegen Quecksilber und Jodkali 250
Gehirnentzündung 38. 58
Gehirnerschütterung, Natr. sulf. . . 38
Gehirnhyperämie 261
Gehirnmüdigkeit 38. 148. 250
Gehirn- und Rückenmarkskongestion 162
Geistesabwesenheit 45
Geisteskharakteristik von Arsenic. .
Geisteskraft, Abnahme der 45
Geistesschwäche 45. 157. 190. 215 (von geschlechtlichen Ausschweifungen).

Digitized by UNIVERSITY OF MICHIGAN
Original from UNIVERSITY OF MICHIGAN
Generated on 2019-12-15 23:06 GMT / http://hdl.handle.net/2027/mdp.39015069437013
Public Domain in the United States / http://www.hathitrust.org/access_use#pd-us

Seite

Geistesstörungen durch Schläge auf den Kopf 38
Geistige Langsamkeit 282
Geistige Tätigkeit in den Nachtstunden gesteigert 45. 215
Geistige Verdunklung 215
Gelbfieber 68
Gelbsucht 68. 161. 224. 259
Gelenkerkrankungen 7. 123. 149. 162. 250
Gelenkknarren, schmerzhaftes, rheumatisches 149
Gelenkrheumatismus 7. 86. 149. (d. kleinen Gelenke) 214. 250
Gelsemium 10. 30. 37. 95. 122. (äußerlich) . . . 161. 163. 196. 203
Gemütsdepression 68
Gemütsstimmung verändert., düster, weinerlich, unentschlossen, Nux mosch. 45
Geranium macul. 122
Geräusche sind unangenehme . . . 190
Gerichtliches 100
Gerstenkörner 30. 189
Geruch, übler, während der Regel . 227
Geruchstäuschungen 255
Geschäftsjubiläum, 50j., der Homöopathischen Centralapotheke Leipzig 41. 129
Geschichte der medizinischen Wissenschaft 207
Geschlechtstrieb, aufgeregter 262
Geschlechtsuntüchtigkeit s. Impotenz 11
Geschmack nach Fett mit Brechreiz 255
Geschwätzigkeit, große 45
Geschwulst 10. ödematöse 256. des Gesichts, der Geschlechtsteile . . . 258
Geschwüre 90. 189. (syphil.) 190. (variköse) . . . . . 251.
Gesichtskrebs 251
Gesichtslähmung 40. 250
Gesichtsneuralgie s. Gesichtsschmerz
Gesichtsrose 48. 91. 157
Gesichtsrose, Behandlung der. Von San.-R. Dr. med. Sellden, Tranas 48. Grund 91
Gesichtsschmerz 60. 61. 68. 85. 95. 136 135. 204. 212. 224
Gesichtstäuschungen 68
Gewebeverhärtungen, steinharte . . 189
Gewebemittel (bioch. Mittel). Studie über ihre nervösen Symptome. Von Prof. Dewey, Ann Arbor. Uebersetzt von —ff. 37
Gewitter verschlimmert d. rheumat. Schmerzen 149
Gletscherbrand 148
Glonoinum 10. 45. 65. 96. 114. 122. b. Herzleiden 65. Herzleiden von Tabakmißbrauch 10. bei Arteriensklerose 114. 122
Glaskörpertrübung 196
Glatzmal 182
Gleichgültigkeit, große, gegen Alles 45. 69. 190. 215. 262
Gleichgültigkeit gegen die Umgebung 190. 215
Gnaphalium 161
Gonorrhöe 161. 213
Graphites 140. 155. 164. 190. 211. 216
Graphit-Salbe 212
Gratiola 161
Greisenjucken 259
Grindelia 216. 265
Größer Erscheinen der Gegenstände 262
Glucksen in der Speiseröhre, Cina. . 188

Seite

Gründe, fünfzig, Homöopath zu sein. Von San.-R. Dr. med. Sellden, Tranas 31. 63. 116
Gurgelwasser b. Halsentzündung 63. bei Diphtherie 162
Gürtelrose 135. 140

Haarausfall 183
Haare und Haarkrankheiten mit Anschluß einiger therap. Notizen. Von Dr. med. Martens, Lüneburg . . 181
Haare, Ergrauen und Spaltung der 182
Haarpomade (Arnica mit Phosphori acid.) 117
Haarschwund 182
Haarwucherung 182
Hämophilie 122
Hämorrhoiden 157. 159. 259
Häute, seröse (Brustfell, Lunge, Gehirn, Leber) Entzündung, Bryonia 7
Halbschlummer 254
Halsweh 160
Hamamelis 122. 159. 187. 259
Hamamelis-Extrakt 203
Harndrang, beständiger 129
Harngrieß 66
Harnzwang m. beständ. Harndrang 213
Hautabschürfungen mit Neigung zu eitern 189
Hautausschläge 256
Hautausschläge, Unterschied zwischen Merc. viv. und Mezereum . . . 123
Hauteinrisse 190
Hautempfindlichkeit, große 260
Hautjucken 157. 229. 257. 258. 265; der Alten 37; Mezereum 157; von Rhus tox., Gegenmittel Gelsemium 265; Chloralum 257
Hautkrankheiten, Homöopathische Behandlung einiger. Aus einem Vortrag von Dr. med. Tessier. Uebersetzt von —ff. . . .209. 227. 256
Hautkrankheiten, unterdrückte . . . 251
Haut, blaue, bei Herzfehlern . . . 37
Haut, süchtige, unheilsame 189
Haut, trockene 251
Heimweh 212
Heiserkeit 253
Heftpflaster, die Erlösung vom. Von Prof. v. Oettingen, Wien. 196
Heiserkeit mit Stimmlosigkeit . . . 11
Hekla Lava 124
Helleborus 59. 95. 262
Hepar-Salbe 64
Hepar sulf. 91. 123. 135. 138. 145. 163. 187. 188. 204. 260
Herpes tonsurans 182
Herrschsucht, Lycopod. 45
Herzasthma s. Asthma 254
Herzbeutelentzündung, Bryonia . . 7
Herzentzündung, innere 36; Bryonia 7
Herzerkrankung, organische. Von Dr. med. Mersch. Uebersetzt von —ff. 232
Herzerweiterung mit allgem. Hautwassersucht 36. 65; ohne Störung der Herztätigkeit 65
Herzhypertrophie 202
Herzklopfen 10. 36. 37. 256; sichtbares, Spig. 10; nächtliches, bei älteren Leuten 37; in Anfällen mit verdoppelten Herztönen 37; laut hörbares 256
Herzklopfen und Herzstörungen durch Tabak- und Alkoholmißbrauch, Cactus gr. 37

Seite

Herzkräftigungsmittel 64
Herzkrankheiten, Behandlung mit inneren Mitteln. Von Dr. med. G. Harlan Wells, Philadelphia. Uebersetzt von Dr. Kluge-Meiningen 35. 64
Herzlähmung, drohende, bei Infektionskrankheiten 37
Herzleiden 1. 7. 10. 36. 37. 64. 87. 97. 98 202. 232; nach Rheumatismus 36; bei nervösen und hysterischen Frauen 37
Herzmittel, einige. Vergleichung. Von Dr. Edw. Cranch. Uebers. v. —ff. 10. 35
Herzmuskeldegeneration 36
Herzmuskelreizung 87
Herzneurosen 36. 37
Herzohrzuckungen 65
Herz, rechtes, erkrankt 37
Herzschlag unregelmäßiger 37
Herzschwäche 5. 37. 65. 96
Herzsymptome verschlimmert nach Essen oder durch Luftansammlung im Magen 37
Herzverfettung 37
Herzwassersucht 37
Herz wie zusammengeschnürt . . . 250
Heufieber 255
Heuschnupfen 165
Hirnermüdung 45
Hitze bessert, Arsen. 89
Hitze, brennende, an den Händen, Croton 259
Hitzegrade, welche, kann der Mensch ertragen? 194
Hitzewallungen im Gesicht 257
Hodenausschlag 228
Hodenentzündung 250
Hodengeschwulst mit Knoten und Jucken 258
Hodenjucken 228. 259
Hoffnungslos wegen seiner Zukunft. 45
Holzaschenbäder 162
Homöopathie in ernsten Fällen. Von Dr. med. Lambreghts Sohn, Anvers 161
Homöopathie, vom Werte der. Von Dr. Schlegel, Arzt in Tübingen . 124
Hüftgelenkseiterung
Hüftgelenksentzündung 135. 146
Hüftgicht 161
Hüftweh 273
Husten 10. 95. 134. 141. 160. 202. 213. 249. 253. 254. 255
Husten (von Kitzel m. Dyspnoë, erschütternd, reichl. blaßgelber Auswurf, Gefühl von Trockenheit, Schwäche in Hals und Brust und großer Dyspnoë), Stannum jod. 10
Husten, hartnäckiger 95
Husten, trockner 95
Husten mit Atembeschwerden und schwerlöslichem Schleim 134
Husten, die beste Art zu. Von Dr. med. Müller 141
Husten, unaufhörlicher 160
Husten, trockner, sofort nach dem Erwachen 202
Husten nur am Tage 202
Husten von Erkältung mit Schwindsuchtssymptomen 213
Husten mit Schleimrasseln 213
Husten, katarrhalischer, bes. b. Frauen mit Amenorrhöe 213
Husten mit zähem Schleim 249
Husten mit Luftschnappen 254
Husten, Ambra 255

Digitized by UNIVERSITY OF MICHIGAN
Original from UNIVERSITY OF MICHIGAN
Generated on 2019-12-15 23:06 GMT / http://hdl.handle.net/2027/mdp.39015069437013
Public Domain in the United States / http://www.hathitrust.org/access_use#pd-us

Seite

Husten, Lobelia infl. 255
Husten, Scilla 255
Husten, Mephitis 255
Husten, Blatta or. 256
Hydrastinum muriat. 122
Hydrastis 69. 90; gegen Weißfluß . 69
Hydrocele 95
Hydrocephalus 95
Hydrocotyle asiat. 237. 259
Hydrocyani acid. 96
Hyoscyaminum 262
Hyoscyaminum hydrobromicum . 161
Hyoscyamus 45. 185. 261; gegen Keuchhusten 185
Hypericum 115. 159
Hyperhydrosis 190
Hypertrichosis 182
Hypochondrie 38. 45. 236. 262
Hypochondrie. Von Dr. H. L. Waßmuth 236
Hypochondrie 38. 45
Hysterie 38. 45

Jaborandi 196
Ideen, fixe 262
Idiosynkrasien. Von Dr. H. L. Waßmuth 164
Ignatia 37. 64. 68. 92. 117. 144. 215. 253 259. 262
Ignatia amara und seine Verwandten bei Stirnneuralgien. Von Dr. med. Samuel Van den Berghe. Uebersetzt von —ff. 92. 144
Ikterus 68. 161
Impetigo 210
Impfvergiftung 3. 140
Impotenz 11. 28. 214. 262
Incontinentia urinae. 30. 254
Influenza 86. 116. 156
Insektenstiche 160
Interkostalneuralgie 123
Jodtinkturpinselungen der Wunden. 197
Jodum 6. 128 161. 262
Jodum b. Lungenentzündung. Uebersetzt von —ff. 128
Ipecacuanha 59. 64. 69. 86. 187. 256. 260. 262
Iritis 254
Irrungen in der Zeit und Schnelligkeit 215
Ischias 156. 161
Juckblattern 258
Jucken am Hoden, After, Scham 228; während der Schwangerschaft . . 259

Kaffee, der, und die Frauen. Von Dr. Waßmuth 264
Kaffeeabkochung, rohe 228
Kaffee-Ersatzgetränke 265
Kaffeehaus, erstes deutsches 264
Kahlköpfigkeit 182. 251
Kalium brom., Herzleiden b. Rauchern 10
Kali bichrom. 69. 87. 155. 189. 203. 204
Kali carbon 2. 87. 133 190
Kalium chloratum. . 38. 161. 215. 249
Kali chloricum geg. Verbrennungen 128
Kali muriaticum, Kali phosphoricum und Kali sulfuricum. Von Dr. med. Wallace Mc George, Camden. Uebersetzt von Dr. med. R. Kluge, Meiningen 249
Kalium jodat. 4. 59. 123. 196
Kali phosphoricum . . . 38. 148. 249
Kali sulf. 38. 249

Seite

Kallusbildung befördert Calc. ph.; Symphytum 159
Kalmia latif. (Kopfweh) 118
Kälte ruft Krampfasthma hervor 254; wird gut vertragen 256; größte Empfindlichkeit gegen Kälte . . . 91
Karbunkel 189. 190
Kehlkopfkatarrh 40. 68. 87. 160. 161. 204
Kehlkopflähmung. 40
Keuchhusten 38. 61 62. 153. 156. 185. 209. 226. 251
Keuchhusten, der, u. d. Homöopathie. Von Dr. med. Cartier. Uebersetzt von - ff. 185
Keuchhusten — Hygiene 62
Kieferhöhlenkatarrh 251
Kiefernekrose 68
Kind, das nervöse. Von Dr. H. W. 127
Kinnbackenkrampf 159
Klagt über nichts, Hyoscyamin. 45. 262
Klappenfehler 36
Klimaxis 45
Klostergarten, der. Von Frz. Rich. Jenichen 166
Klumpengefühl in der Speiseröhre . 253
Knidosis 229
Kniegelenksgeschwulst, tuberkulöse . 162
Kniegelenkseiterung
Knochenbrüche 159
Knocheneiterung 123. 162. 190
Knochenentzündung. 123
Knochen- und Gelenkerkrankungen. Uebers. von —ff. 123
Knochenhautentzündung der Zahnwurzel 123
Knochenhautschmerzen, rheumat. 149; nach Heilung der Wunde 159
Knochenverletzungen 159
Knochenhöckerschmerzen 149
Knochenleiden 190
Knochenmarkentzündung 123
Knötchenausschlag 258 259
Knoten in den Muskeln 254
Kochsalzlösung, physiologische . . . 35
Kokainhydrochlorid 4% 122
Kolikschmerzen . . . 61. 69. 212. 214
Kolik bei kleinen Kindern Die besten Mittel. Von Dr. W. Cole de Guernevine. Uebersetzt von —ff. 69
Kompensationsmangel 65
Konvulsionen 38. 254
Kopf, Kälte im, bei der Regel . . . 235
Kopfneuralgien 92
Kopfweh, rheumatisches 7; verschlimmert durch Bewegung, durch Bewegung der Augen 7; nach heftigem Aerger 7; morgens b. Erwachen 7; durch plötzliche Unterdrückung von Schnupfen 7; Sitz im Hinterkopf 7; über der Stirnhöhle 7; Hausmittel von Dr. Hufeland 17; chron. 30; junger Schulmädchen 38; wie von einem Pflock im Gehirn oder von einem Band um die Stirn 45; nach geistiger Anstrengung 45. 134; mit Stuhlverstopfung 45; wie von einem seitl. eingetrieb. Nagel 68; dummmachendes 69; in Stirn- u Schläfengegend 92. 117. 123. 141; linksseitiges 161; kongestives mit Gebärmutterkongestion 161. 204; von Unterdrückung e. Ausschlages 212; bei der Regel 235. 249. 253
Krampfadern 260. 261
Krampfaderbruch 259

Seite

Krampfadern-Geschwüre .156. 189. 261
Krämpfe 37. 38
Krebs 190
Krebshäuser. Von Dr. med. H. Möser, Bonn 215
Kreosotum 187. 262. 265
Kreuzschmerzen 160
*Krieg, Der als Waldverwüster. Von H. Stiel. (Mit 2 Abbildungen.) . 192
Krupp 161. 162. 252
Krupp, Ein sonderbarer Fall. Von S.-R. Dr. med. Sellden 252
Kugel, Gefühl von einer in der Speiseröhre 253
Kummer 37. 38. 45
Kunsthonig 237
Kürbis als Harntreibemittel . . . 16
Kurzatmigkeit, s. Asthma . . 37. 87. 256
Kurzsichtigkeit, Mittel bei 196

Lachanfälle, Bell. 68
Lachen, stupides, Nux mosch. . . . 45
Lachesis 10 40 45. 97. 122. 156. 185. 189. 210. 224. 260. 261
Lächeln, einfältiges, blödes . . . 45
Lähmungen 38. 40. 68 94. 95 163 220 262; m Atrophie 38; d. Ermüd. u. Gemütsbewegung, Natr. mur. 38; nach Diphtherie, Masern, Scharlach, 38; Kali. phosphor. 163. 195; mit Erbrechen 94, des Afterschließmuskels 68
Laienhomöopath, Erfolge eines. Von Fz. Rett, Wien. 282
Läusefurcht 8
Lacht und weint abwechselnd, Nux mosch. 45
Lactis acidum 190
Lagerung, die, des Kranken als Heilfaktor. Von Dr. Möser, Bonn 70. 97
Launenhaftigkeit 262
Lazarettzug-Tätigkeit des Arztes. Von Dr. med. Dreuw, Berlin . . 99
Lebenswärme, Mangel 254
Leberatrophie 65. 68
Lebercirrhose 163
Leberentzündung, akute 67, Bryonia 7
Leberkongestion 67
Leberleiden 7. 32. 65. 67. 68. 163. 224
Leberschmerzen 66
Ledum pal. 160. 216
Leibschmerzen mit Verstopfung . . 225
Leibumschlag, kalter 15
Lendenschmerz 91
Lenicet-Bäder. 140
Lernt spät sprechen, lesen, verstehen 45
Leserkreise, Aus unserm. Von Fr. K. B. 97
Lichtscheu 261
Liebe, unglückliche 45
Lilium tigrinum 61. 69
Lippenkomissuren voll Krusten und Schrunden 142
Lippenlähmung 40
Lobelia inflata 254
Luftröhrenentzündung . . 17. 249. 251
Luftröhrenkatarrh 87
Lungenblutung 139, chronische. . . 213
Lungenemphysem 95. 161
Lungenentzündung 4. 6. 7. 57. 68. 89. 98. 128. 251
Lungenentzündung, Prognose und Therapie. Von Dr. Jousset, Paris 4

Digitized by UNIVERSITY OF MICHIGAN
Original from UNIVERSITY OF MICHIGAN
Generated on 2019-12-15 23:06 GMT / http://hdl.handle.net/2027/mdp.39015069437013
Public Domain in the United States / http://www.hathitrust.org/access_use#pd-us

Seite

Komplikationen b. 6, kruppöse, Bryonia 7, Unterschied zwischen Bryonia und Phosphor 68, katarrhalische 89, Jodum 128, chronische m. viel Rasseln 251
Lungenkongestion 37. 161, bei Herzleiden 37
Lungenödem 89
Lungenschwindsucht 10. 31. 89. 146
Lycopodium 11. 40. 45. 60. 66 69. 85. 118. 164. 259. 261.
Lymphangitis septica 261
Lymphdrüsenentzündung 30
Lymphgefäßentzündung 224. 261

Macrotinum 161
Magen, Brennen 85
Magenbeschwerden 155. 253; nach Wechselfieber 156
Magen-, Darmbeschwerden 85
Magendarmentzündung 257
Magenentzündung, akute 67
Magenerweiterung 37. 86
Magengeschwür 98
Magengrube, Schwächegefühl in der 254
Magenhusten 255
Magenkatarrh von Bryonia. . . . 7
Magenkrämpfe vom Trinken kalten Wassers, Calc. carb. 227
Magenkrebs 116. 146
Magenleiden 7. 45. 59. 67. 85. 86. 98. 116. 133. 134. 155. 156. 157. 212. 225. 254. 255. 257; von † Dr. med. Hamala, Wien 116
Magensäure, starke. 212
Magenschmerzen . . . 61. 95. 133. 161
Magenschwäche 45
Magenüberladung 59
Magenuntätigkeit 157
Magnesia carb. 124
Magnesia muriat. 124. 265
Magnesia phosph. 38. 129. 217
Mancinella 210
Mandelentzündung 155. 189. 223
Masern 7. 209; bei zögerndem oder unterdrücktem Ausschlag 7
Mastdarmschmerz, Phosph. 116
Mastisol 197
Masturbation, Folgen 3
Melancholie 45. 68. 262
Melancholie, Die 12 wichtigsten Mittel. Von Dr. med. Spencer Kinneg. Uebers. von —ff. 68
Meningitis cerebro-spinalis. . 38. 149
Menorrhagie 213
Menstruation, schmerzhafte 87
Menstruationsbeschwerden; -störungen. . . 8. 38. 61. 87. 213. 226. 235
Menstruationskolik 61. 87
Mephitis 254. 255. 256; Husten . . 256
Mercurius bijodatus (jodatus ruber) 161
Mercurius corros. . . 60. 138. 185. 223
Mercurius cyan. 40. 162. 210
Mercurius jod. flav. (Kopfweh) . . 118
Mercurius praecipitatus ruber . . 155
Mercurius sol. 10. 59. 123. 138. 157. 222; bei Zahnleiden 123
Mercurius vivus. 69. 123. 189
Merkblatt z. Bekämpfung der Plattfüßigkeit 16
Metrorrhagie, Einige Mittel gegen. Von Dr. med. Tremayne. Uebersetzt von —ff. 187
Mezereum 123. 135. 189. 228. 259; Knochenhautentzündung 123

Seite

Mezereum u. Mercurius vivus, Unterschied. Uebersetzt von —ff. . . . 123
Migräne. Von Dr. H. L. Waßmuth. 126
Migräne . . . . . 126. 224 235.
Milchabsonderung, zögernde, nach Entbindung 7
Milz 251
Milzasthma 255
Milzbrandkarbunkel 189
Milzleiden 255
Mißtrauen, großes, Hyosc. 262
Mitteilungen aus unserm Leserkreise. Von C. Drews 96
Mitteilungen, klinische. Von Dr. med. Elkens, Hal. Uebersetzt von —ff. 65
Mittel, äußerliche, bei Verletzungen. 158
Mittel, homöopathische, äußerliche Anwendung 122
Mittelohrkatarrh bei Masern . . . 209
Mittelwahl, die Wichtigkeit charakteristischer Symptome. Von Dr. Daniel Coleman. Uebersetzt von Dr. med. Kluge 89
Mundgeruch, übler. . . . 95. 253. 255
Mundgestank 95
Muskatnußleber 65
Muskelrheumatismus. . . . 7. 95. 158
Muskelschmerzen 149. 158
Muskelkrämpfe 262
Myocarditis. 36
Myristica sebifera 261

Nachruf für † Dr. med. Willerding 14
Nachtblindheit, Ueber. Von Dr. med. Tetzner 233
Nachwehen, schmerzhafte Hyper. . 160
Nagel, ausgerissener 159
Nagelgeschwüre 190
Naphthalinum 185. 259
Nasenbluten . . . 7. 64. 121. 122. 212
Nasenbluten, Ueber. Nach Dr. Bartletts Text-book of Clinical Medicine. Uebers. von Dr. Klien . . 121
Nasenbluten b. ausbleibender Regel 7; vor Eintritt der Regel 122; bei Schnupfen 212
Nasenjucken 261
Nasenkatarrh 2. 155. 212; siehe Schnupfen.
Natrum mur. 38. 45. 86. 118. 134. 142. 154. 201. 216. 258
Natrum nitricum 114
Natrum phosph. 38. 216
Natrum silicicum 228
Natrum sulf. 38. 164
Nebel vor den Augen 40
Neigung, die Füße fortwährend zu bewegen 282
Neigung zu Gefäßzerreißungen 260; zu Wutanfällen 262; tief einzuatmen 253; zu beißen, schlagen, auf die Umgebung zu spucken 68; zu Halsleiden, Schnupfen 190
Neigung zum Selbstmord 282
Nekrose des Kiefers 68; d. Knochen 190
Nervenentzündung 33. 90; von Alkoholgenuß 33
Nervenerschöpfung 250
Nervenerschütterung (Schock) nach einer Operation 265
Nervenleiden auf Ernährungsstörungen im vorgerücktem Alter beruhend, Calc. ph. 37

Seite

Nervenschmerzen 33. 37. 38. 60. 134. 155. 159
Nervensystem u. biochemische Mittel. Studie von Prof. Dewey, Ann Arbor. Uebersetzt von —ff. . . . 37
Nervenverletzung durch Nadeln. Nägel, Drahtstifte, Splitter, Tierbisse 159
Nervenschwäche, sexuelle 3. 45; von Gram, Kummer, geistiger Ueberarbeitung, körperlicher Anstrengung 45. 161. 250; s. Neurasthenie.
Nervosität s. Nervenschwäche.
Nesselfieber 229
Nesselsucht 205. 229. 256. 258 (äußere Mittel).
Neuralgie 33. 37. 38. 60. 134. 155. 159; siehe Nervenschmerzen. Unterschied von Pleuritis 33: — mit Taubheit- und Lähmigkeitsgefühl 38; — d. Trigeminus 60; als ob ein Nagel in den leidenden Teil geschlagen würde 38
Neurasthenie 3. 10. 11. 37. 38. 45. 86. 148. 161. 204. 235. 250
Neuritis, Wesen der 33
Neurosen des Herzens 36
Netzhautablösung. 196
Nierenleiden 16. 68. 90. 129. 160. 161. 210. 213
Nierenaffektionen b. Scharlach . . . 210
Nierenblutungen 161. 213
Nierenentzündung, Brightsche . . . 160
Nierenentzündung, chron. . 16. 68. 213
Nierenentzündung, tuberkul., chron., interstitielle 90
Nierenkolik 129. 160. 213
Nierenschmerzen 213
Nihilismus in der Medizin 208
Nitri acidum 62. 69. 123. 138. 190. 210. 215. 222
Nitroglyzerin 65
Nitrum 209
Normalwolle v. Prof. Jäger . . . 4
Nux nom. 3. 10. 34. 37. 67. 69. 70. 115. 145. 146. 155. 162. 164. 188
„Nur nicht schneiden!" Von Dr. Heinz Leo Horst 190

Oedeme. 16. 256
Oenanthe crocata 96
Ohnmacht 45. 254
Ohrenkatarrh 250
Ohrspeicheldrüsenentzündung. . . . 201
Operationen, größere, (mit Erschöpfung, Kälte, stetes Herausfickern von Blut). 159
Opium . . . 60. 96. 157. 164. 223. 262
Organpräparate, Wert derselben. . 208
Osteitis 123
Osteomyelitis 123
Ozonapparat, fahrbarer. 12

Panaritium 189
Paralysis agitans 38. 161
Paraplegie 68
Passiflora incarnata 185
Pecten 254
Periphlebitis 260
Petroleum 190. 226. 259
Pferdemark 147
Phlebitis 259. 260. 261; rheumatica traumatica 260; suppurativa . . 261
Phlegmasia alba dolens 260

Digitized by UNIVERSITY OF MICHIGAN
Original from UNIVERSITY OF MICHIGAN
Generated on 2019-12-15 23:06 GMT / http://hdl.handle.net/2027/mdp.39015069437013
Public Domain in the United States / http://www.hathitrust.org/access_use#pd-us

Seite

Phosphori acidum 32. 69
Phosphorus 5. 10. 32. 34. 59. 63. 64. 67. 68. 116. 118. 122. 123. 159. 162. 190. 209
Phosphorus, Carbo vegetabilis, Abies nigra. Von Dr. med. F. W. Fox, Brooklyn. Ueberſetzt von Dr. Kluge 116
Phosphorus, therapeutiſche Anzeigen für. Von Dr. med. P. Jouſſet, Paris 67
Phosphorus b. Lungenentzündung 5. 68; b. Herzleiden 10; b. Kopfweh . 118
Phthirophobie (Läuſefurcht). Von Dr. med. Dreuw, Berlin 8
Physostigma 196
Phytolacca dec. 119. 122. 162 (Tinktur) 189
Picronitri acidum 69
Pigmentatrophie 182
Platina 69. 119. 188; bei Weißfluß 69; bei Kopfweh 119
Plattfußbehandlung. Von Prof. Dr. A. Ritſchl 16
Plantago major als Zahnſchmerzmittel. Ueberſetzt von —ff. . . . 214
Plumbum jodat. 40
Plumbum met. 115. 225
Pocken 160
Podophyllum 253
Pollutionen 3. 262
Praxis, aus meiner. Von Dr. med. Kluge, Meiningen 1. 57. 153. 201. 221. 273
Praxis, aus der. Von Dr. Martens, Lüneburg 29. 59. 87. 133. 202. 223
Praxis, aus der. Von San.-Rat Dr. Sellden 140. 206. 252
Prießnitz-Umſchlag 15
Proſtatitis, chron. 213
Prunus spinosa 196
Prurigo 258
Pruritus (hiemalis, senilis, universalis) 37. 258
Pſeudokrupp 209
Psorinum 32. 117
Pulmo vulpis 256
Pulsatilla 59. 70. 85. 86. 119. 143. 146. 185. 188. 209. 213. 222. 232. 250. 260. 261
Puls langſam, ausſetzend bei Herzleiden 282
Pulsbeſchaffenheit 37. 65. 282
Puſteln 64. 189
Pyämie 137
Pyrogenium 138

Quebracho 255
Queckſilberſalbe 122
Quetſchungen 158. 159

Rachitis 261
Radiumbromid 138
Rana bufo 215
Ranunculus bulb. 119. 135
Raphanus, Blähſucht 164
Raſſelgeräuſche, loſe bei Huſten . . 251
Rauchen verurſacht Herzleiden 10; Huſten 255
Reflexlähmungen 250
Regelbeſchwerden 282
Regelmangel 282
Regelſtörungen 8. 38. 61. 87. 213. 226. 235
Regenbogenhautentzündung . . 196. 254

Seite

Reinigung, monatliche. 80 Mittel bei Unregelmäßigkeiten. (Schluß.). . 8
Reizbarkeit, nervöſe 255. 261
Rhagaden 190
Rheumatismus 8. 87. 95; (Schulter) 122. 149; (fibröſen Gewebe) 154. 202. 281
Rhododendron 149
Rhus radicans 161
Rhus tox. 86. 117. 135. 140. 149. 163. 189. 204. 206. 209. 224. 229
Rhus toxic. und Rhododendron verglichen. Von Dr. med. William Young. 149
Rhus vernix 228
Rippenfellentzündung, gewöhnliche Form. Von Dr. med. Paul Jouſſet. Ueberſetzt von —ff. 188
Rippenfellentzündung . . . 98. 139. 188
Roßmark ſiehe Pferdemark
Rotlauf 157
Rückenmarksanämie 38
Rückenmarkshautentzündung . . . 38
Rückenmarkslähmung 68
Rückenmarksreizung 38
Rückenmarksſchwäche 250
Rückenmarksſchwindſucht . . . 38. 40
Rückenmarksverletzungen, Hyper. . 160
Rückenſchmerzen, Calc. fluor. 37. 38. 213
Rückgratserkrankungen 282
Ruhr 212
Ruta 123. 159. 196

Sabal serrulata 254
Sabina 69. 146. 188
Säfteverluſte 45
Samenergießungen, unfreiwillige. . 213
Sanguinaria (b. Herzleiden) 10. 92. 144. 185
Saw Palmetto 254
Schamflechte 228
Schamjucken 37. 69. 228. 259
Schamloſigkeit, Hyosciamin 262
Scharlach 7. 160. 209; mit zögerndem oder unterdrücktem Ausſchlag, Bryonia 7; Vorbeugung 160
Scheerflechte 182
Scheidenpulverbläſer 72
Scheidenvorfall 61. 227
Scheidenvarizen 259
Schenkelgeſchwulſt, weiße 260
Scherereien 37
Schläfrigkeit 282
Schläfrigkeit, kann aber nicht ſchlafen 45
Schlaf verſchlimmert alle Symptome 215
Schlafloſigkeit 31. 34. 87. 160. 161. 213. 215. 254. 261
Schlafloſigkeit von Blutandrang beim Zahnen, Ferr. ph. 38
Schlafloſigkeit von Herzleiden . . . 87
Schlafloſigkeit kleiner Kinder . . . 160
Schlafloſigkeit bei Typhus 160
Schlafloſigkeit der Irren 161
Schlafloſigkeit wegen lebhaft. Geiſtesthätigkeit. 161. 215
Schlafloſigkeit i. d. Wechſeljahren . 213
Schlafloſigkeit wegen Aufgeregtheit des Geiſtes 215
Schlafloſigkeit, große 254
Schlafloſigkeit, beſtändige 261
Schlafmittel 217
Schlafſucht 45. 157. 256; der Alten, Crocus 157; große 256; unwiderſtehliche 45
Schleim, der nicht hochkommt 89. 249. 253

Seite

Schleimaſthma 255
Schleimraſſeln 254
Schleim, zäher, b. Huſten 89. 249; im Halſe 253
Schmerzen in der Ruhe 282
Schmerzen, rheumatiſche, gichtiſche, entzündliche (Rizinus mit Collodium äußerlich) 11
Schmerzen, ſtechende 260; tiefſtechende, Bryonia 7
Schmerzen, verſchlimmert durch Ruhe und am Anfang der Bewegung, Kali ph. 38
Schmerzen i. d. Umgebung d. Herzens mit Verdauungsſtörungen . . . 37
Schnittwunden, glatte, Staph. (chirurg. Meſſer, Raſiermeſſer, Dolch, Säbel uſw.) 159
Schnupfen 2. 155. 157. 190. 212; akuter 155, 157; chroniſcher 155; Neigung zu 190
Schreck, Opium 96
Schreiben. Irrt ſich beim Schreiben 45
Schreibkrampf 38
Schulterrheumatismus 95
Schußwunden 159
Schüttellähmung 38
Schwachſichtigkeit 196
Schwachſinn des Alters 262; von geſchlechtlichen Ausſchweifungen . . 214
Schwäche, große, b. Erkrankungen 40; — große geiſtige 45
Schwangerſchaft, Jucken in der . . 259
Schweigſamkeit 68
Schweiß auf der Oberlippe 255; — fetter a. d. Kopfhaut m. ſaurem Geruch 190; — klebriger 124; — ſaurer 124; — Mezereum 123; — lindert Mezereum 123
Schwerbegreiflichkeit 262
Schwerhörigkeit bei naſſem Wetter 156; — der Greiſe, Petroleum . 157
Schwimmer, die vom Krampf befallen werden. Verhaltungsmaßregeln. Von W. Ohlwein, Badeverwalter 127
Schwindel 40. 69. 134. 157. 212. 235; — mit Schwächegefühl im Kopf 40; — früh beim Aufſtehen 69; — der alten Leute 134; — der Greiſe, Rhus. 157
Schwindſucht 137
Schwitzen, übermäßiges. Ueberſetzt von —ff. 190
Schwitzpackung 15
Schwören, Neigung zum. 45
Scilla maritima 255
Seborrhöe 142
Secale corn. 10. 188. 190. 262
Seelenheil, beunruhigt über ſein . . 69
Sehnendehnung 158
Sekrete 189
Sektionsverletzungen 261
Selbſtmordneigung 38. 68
Selbſtvergiftung durch verdorbene oder unverdaute Stoffe 257
Selbſtvertrauen, mangelndes . . . 214
Selenium gegen Impotenz. Von Prof. Halbert. Ueberſetzt von —ff. 214
Senecio gracilis. Von Dr. med. Fred. Kopp. Ueberſetzt von —ff. 212
Senega 95
Senna 142
Sepia. 10. 61. 213

Digitized by UNIVERSITY OF MICHIGAN
Original from UNIVERSITY OF MICHIGAN
Generated on 2019-12-15 23:06 GMT / http://hdl.handle.net/2027/mdp.39015069437013
Public Domain in the United States / http://www.hathitrust.org/access_use#pd-us

Seite

Siege, unsre. Von Dr. med. M. Bergmann, Chicago. Uebersetzt von Dr. med. Kluge 136
Silicea 4. 10. 30. 38. 64. 87. 91. 123. 124. 134. 141. 145. 190. 204
Sinapis nigra 255
Sinnestäuschungen 45. 206. 262
Sitzung flandrischer homöopathischer Aerzte 10
Skorbut 251
Skrofulose (bei jungen Mädchen) 141. 213
Solanum carolinense 215
Soldaten, alte, ihr Kriegswert. Von Dr. med. Sp., München 168
Sommerdurchfall durch frische Gemüse, kaltes Trinken, Ueberhitzung, Bryonia 7
Sommerflecken 147
Sommermittel gegen rheumatische Schmerzen, Rhododendron . . . 149
Sonne, die krankmachende. Von Dr. Heinz Leo Horst 147
Sonnenbäder 147
Sonnenbrand 148
Sonnenstich 45
Sorgen, quälende, mit großer Erregung und Erschöpfung d. Nervensystems 38
Spazierengehen mit Verwundeten, Winke für. Von M. Trott . . . 45
Speichel wie Baumwolle 254
Speichelfluß, profuser 189
Speiseröhre wie zusammengeschnürt 250
Spielen mit den Fingern 45
Spigelia 10. 60. 117. 123. 135. 156. 204. 252
Splitter, Verletzung durch . . . 30. 159
Spongia 10. 63. 252; bei Herzleiden 10
Sprechen, sehr rasches, oder Abneigung gegen Sprechen, Bellad. . . 68
Sputum, dick, gelb, zähe 89
Stangon — ein neues Desinfiziens? 237
Stannum 146. 204; b. Kopfschmerzen 146
Stannum jodatum 10
Staphisagria 60. 159
Starrkrampf 38
Starrsinn 262
Stauungsleber 65
Steifheit der Gelenke b. Bewegungen, rheumat., Rhus Tox. 149
Steinmetzen-Asthma 253
Stibium arsenic. 87
Stiche in der Brust m. Kurzatmigkeit 139
Stichwunde mit Nervenentzündung, Hypericum 160
Sticta pulmonaria 146
Stimmbandlähmung 11. 250
Stimmen, die Tag u. Nacht zuflüstern 206
Stimmlosigkeit 11. 95. 250
Stimmritzenkrampf 38
Stimmung, wechselnde 68
Stoß, Folgen von 158
Stottern infolge geschlechtlicher Ausschweifungen 215
Strahlenkörperkrampf 196
Strahlenpilzkrankheit 222
Stramonium 58. 227
Straße erscheint ihm fremd 45
Straßen, vergißt bekannte 45
Strontium carbon. 159
Strophantus 65. 96
Strychnin 34. 65. 96
Stubenfliege, Zur Gefährlichkeit der. Von Prof. Dr. G. Jäger 191
Stühle grün, moosig, sauer riechend 124

Seite

Stuhlbeschaffenheit wie Schieferstifte oder Zündhölzer 116
Stuhl dünner, nur am Tage . . . 202
Stuhl, gelblichgrün 202
Stuhl mit Gefühl, als wollten die Geschlechtsorgane herausfallen . . 253
Stuhlverstopfung 7. 10. 11. 60. 66. 97. 157. 254
Stuhlverstopfung, Bryonia 7; Causticum 11; gewohnheitsmäßige 60; m. Durchfall 157; m. Schlaflosigkeit 254
Stumpfsinn 215. 262
Sturm, Schmerzen verschlimmert vor solchem 149
Sulfur 11. 58. 60. 92. 117. 123. 141. 147. 157. 164. 188. 190. 211. 259. 262
Süßigkeiten, Verlangen nach . . . 66
Symphytum 159
Synovitis 123
Syphilinum 138
Syphilis, ererbte 123

Tabak, Physiolog. Wirkung des, seine Anzeigen b. Arteriensklerose. Von Dr. med. Jousset, Paris. Uebers. von —ff. 279
Tabakmißbrauch 10. 37
Tarantula cubensis 261
Taraxacum 161
Tartarus em. 5. 59. 89. 134. 209
Taumelgefühl 212
Teilnahmlosigkeit, große, allgemeine, Hyoscyamus 262
Terebinthina 161
Theobromin 65
Thyreoidinum u. geschlechtliche Impotenz. Von Dr. P. Jousset, Paris 11
Thuja 4. 59. 140. 190
Tiefatmen, Bedürfnis zum 253
Tierheilung, eine 46
Ton, weißer, gegen Weißfluß . . . 72
Tonerde, essigsaure 30
Tränenlaufen beim Husten 255
Träume, lüsterne 213
Traurigkeit 45
Trichophyton tonsurans 182
Trichorrhexis nodosa 182
Trillium 188. 260
Trinkerasthma 255
*Trinkwasserversorgung im Felde. Von Hans Günther. Mit 5 Abbild. 11
Tripper 161. 213. 250
Trockenheit, große, des Mundes und Halses 212
Trockenheit, große, der Haut, von Schwäche oder allgem. Mattigkeit, Ars. 251
Trostzuspruch verschlimmert 45
Tuberculinum 4. 137
Tuberculosis 31. 59. 89
Tumor albus 162
Tumor im Magen 116
Typhus- und Choleraimpfung als Kriegsseuchenschutz. Von Feldarzt Dr. Spier 38
Typhus 7. 38. 68. 97. 251

Uebelkeit, beständige und Erbrechen von allen Speisen 67. 89; schwangerer Frauen 212; bei Nierenverschiebung 212; b. Aufstehen am Morgen 212; mit Speichelfluß. . 255
Ueberanstrengung, geistige 38. 45. 148. 250
Ulcera varicosa 72. 189. 190. 259. 261
Umgebung, die, erscheint fremd . . 45

Seite

Umschläge von Vorwasser, Abkochung von rohem Kaffee 228
Unentschlossenheit, Nux mosch. 45; Ignatia 68; Baryta jodata . . . 262
Unfruchtbarkeit 160
Ungeduld, Jod. 262
Unruhe in den Füßen, Zinc. phosph. 262
Unterdrückung von Ausschlägen, Kali sulf. 251
Unterkieferdrüsenentzündung 122
Unterkieferdrüsengeschwulst 11
Unterschenkelgeschwüre, Behandlung durch Heftpflasterstreifen 72
Unzucht. 262
Urämie 160
Urin,
Unaufhaltsamkeit 30; spärlich, voll Phosphate 149; blutig 213; voll Schleim 213; tropfenweiser Abgang 215; Abgang b. Niesen, Husten 255; Abgang unmöglich in Gegenwart anderer 255; heiß, spärlich 255; geht unvollständig ab . . . 265
Urinandrang, häufiger 3
Urticaria. 229. 258

Vaginalpulver (Bolus alba). . . . 72
Valeriana. 255
Varices 259. 261
Varicocele 259
Veitstanz 38
Venenentzündung 163
Venenerweiterungen b. alten Leuten 190
Venenleiden, zur Behandlung der. Von Dr. med. Cartier, Paris. Uebersetzt von —ff. 259
Venenthrombose 98
Veratrum album . . 70. 156. 185. 265
Veratrum viride 10. 89. 261
Verbände b. Wunden. 34
Verbascum 224
Verbena hastata 215
Verdauungsschwäche der Alten, Nux moschata 157
Verdauungsstörungen . 65. 95. 116. 160
Verdrießlichkeiten, Calc ph. 37
Vergeßlichkeit, große. Baryta c. 45. 262; durch geschlechtl. Exzesse . . 215
Vergiftung durch Rhus tox 251
Verbrennungen m. chlorsaurem Kali behandelt. Uebers. von —ff. . . . 128
Verlangen nach Süßigkeiten 66; nach Alleinsein 262
Verlagsjubiläum, 50j. der Homöopath. Central-Apotheke, von Dr. Willmar Schwabe, Leipzig . 262. 283
Verlegenheit in Gesellschaft, Ambra 255
Verletzungen, Anzeigen für Verwendung v. homöop. Mitteln 158. Von Dr. med. Kärcher, Philadelphia. Uebers. von Dr. Kluge, Meiningen.
Verletzung der Fußsohle 225
Verlust des Selbstvertrauens b. geschlechtlich Geschwächten, Selen. . 214
Verschlimmerung d. Trostzuspruch 38; durch warmes Wetter, nach Schlaf, Lach. 45; durch Fettes, Kuchen, Bewegung 250
Verstauchung 158. 159
Verstopfung, chron. 66
Viola odorata 217
Vogesen, aus den 194
Vorhautgeschwüre 254
Vorsteherdrüsenleiden 11. 213
Vorstellungen, lüsterne 215

Digitized by UNIVERSITY OF MICHIGAN
Original from UNIVERSITY OF MICHIGAN
Generated on 2019-12-15 23:06 GMT / http://hdl.handle.net/2027/mdp.39015069437013
Public Domain in the United States / http://www.hathitrust.org/access_use#pd-us

Seite

*Waldverwüster, Der Krieg als . . 192
Warmwasserbehandlung 15
Warze an der Nase 138
Was der Gebildete über die Homöopathie wissen sollte. Von Dr. med. Meng, Stuttgart 270
Waschen i. eiskaltem Wasser angenehm 256
Wasserbehandlung 15
Wasserbruch 95
Wasserkopf 37
Wassersucht 32. 36. 213
Watteeinwicklung b. Hautjucken . . 258
Wechsel von Heiterkeit und Wut . . 68
Wechselfieber, perniziöses 6. 134. 136. 227
Wechseljahre 36. 45. 155. 213; (Schlaflosigkeit) 224
Wege. Verliert den rechten Weg . . 45
Wehenschmerzen 95
Weinerlichkeit 45. 69
Weinen und Lachen abwechselnd . . 45
Weint, ohne zu wissen warum . . 45
Weißfluß . . . 69. 72. 213. 250. 251
Wermut 160
Wesen, kindisches, der Greise . . . 45
Wettbewerb, unlauterer 100
Wiederholt Fragen vor der Beantwortung 262
Widerwillen, sich zu entblößen . . 124
Willen, zwei 262
Willensschwäche 45. 69. 262
Winke und Bemerkungen, Einige allgemeine für die Praxis. Von Dr. med. Jahr, Paris. (Forts. folgt.) 275
Wintermittel geg. rheumat. Schmerzen, Rhus tox. 149
Wirbelentzündung 98
Wirbelsäule, Brennen in der . . . 227
Wirbelsäulenaffektionen
Wirksamkeit einzelner Mittel. Von Dr. Fraser. Uebersetzt von —ff. . 282
Wissenschuft medizinische; Geschichte derselben 207
Wochenfluß, zurückgetretener . . . 7
Wollhaare. 181
Wollust. 262
Worte, falsche, während der Kopfschmerzen 45; die gebräuchlichsten fallen ihm nicht ein 262
Wundbehandlung, Ueber. Von Dr. med. Moll, Brixen 34; mit Mastisol 197
Wunden offene, sehr schmerzhafte, gerissene, die nicht heilen wollen, Hypericum 160; fortwährend eiternde 189; vom Zahnausziehen 159; gerissene. 159

Seite

Wundheit am After und Scham b. Zahnen, kleiner Kinder 265
Wundheitsgefühl in der Brust mit Abmagerung und Hinfälligkeit, Senecio 213
Wundliegen 99
Wundspülflüssigkeit. 35
Wundstarrkrampf 159
Würmer, Darmverschließung, durch reflexe Reizungen d. W. . . 15. 38
Würggefühl beim Essen. 256
Wutanfälle, Neigung zu. 262

Zähne werden schwarz und fallen aus 123; zu viele brechen durch 261; haben schwarze Flecken 285; fallen sehr schnell aus 123; vom Zahnfleisch abstehend 123; werden schlecht um den Zahnhals, Krone bleibt gut 124; zerbröckeln, werden gelb 124; gesägt 124
Zahnen der Kinder. Behandlung der Störungen. Von Dr. med. Man. Cordova, Mexiko. Uebers. von —ff. 261
Zahnen, schwieriges 124. 261
Zahnfisteln 123
Zahnfleisch blutet leicht 214
Zahnfleischgeschwulst, schwammige . 123
Zahnfleischschwund am Unterkiefer . 123
Zähneknirschen 68. 261
Zahnkrämpfe 38
Zahnleiden, einige Hauptmittel bei. Uebersetzt von —ff. 123
Zahnschmerzen . . . 59. 124. 129. 212
Zahnwurzelentzündung 123
Zahnziehen mit starkem Bluten . . 159
Zäpfchenentzündung 63
Zeit, kurze, erscheint sehr lange . . 45
Zehen, verletzte, Hypericum . . . 159
Zellgewebseiterung der weibl. Brust 61
Zellgewebsentzündung . . . 190. 191
Zerstreutheit, große, Natr. mur. . 45
Zimmer, Das warme im Winter. Von Dr. Waßmuth 283
Zimmerwärme, ungesunde 217
Zincum cyanat. 209
Zincum met. (Kopfschmerzen) 146. 216. 227. 261
Zincum phosph. 3. 68. 262
Zincum picricum 96
Zittern (der Greise, Caust.) 157. 214. 262
Zoster 135
Zucker als Wundheilmittel mit Kochsalz und Arnica 35

Seite

Zuckerharnruhr 89
Zuckungen 38. 261
Zuckungen der Beine bei zahnenden Kindern, Cham. 261
Zunge schlaff, wie gelähmt. . 40. 207
Zungenbelag, grauweiß 67; mit rotem Strich in der Mitte 89
Zungenlähmung 40. 207
Zur gef. Beachtung 285
Zwischenrippenmuskelschmerz . . . 135

Personalien.

Fallscheer, Dr. med. Elberfeld 72. Gottbrecht, Dr. med., Sanitätsrat, Dortmund 149. Gottbrecht, Karl, Dr. med., Dortmund 72. Granow, Dr. med., Frankfurt a. Main 72. Halber, Benedikt, Tierarzt, Kißlegg † 72. Hamala, Dr. med., Wien † 46. *Haupt, Dr., Wilhelm Albert, Chemnitz † (mit Bild) 230. Leeser, Felix, Dr med., Königsberg † 72. Meyer, Friedrich, Dr. med., Essen a. d. Ruhr 149. Niedermeier, Dr. med., San.-Rat, Regensburg † 17. Sanders, Dr. med., Münster i. W. † 149. Scharff, German Luitpold, Kand. des höh. Schulamts † 72. Schwarz, Victor, Dr. med., Berlin-Lichterfelde † 72. Sauer, Hugo, Dr. med., Breslau 72. Veith, Dr. med., Breslau, Oberstabsarzt, Ordensauszeichnung 72. Willerding, Eduard, Dr. med., Kassel † 14.

Literarische Anzeigen.

Flöricke, Kurt, Dr., Bulgarien u. d. Bulgaren 129. Gedanken u. Meinungen d Lazarettgehilfen Neumann 17. Gomoll, Im Kampfe gegen Rußland 72. Karlemeyer, Ed., Dr. jur., Sorge für die Hinterbliebenen und Kriegsversorgung 129. Oberdörffer, H. J., Dr., Darmträgheit als Krankheitsursache 129. Platz, Hugo, Der Kaninchenarzt 265. Sachs, Albert, Zur operationslosen Behandlung der Phlegmone und verwandter Krankheiten 129. Sven Hedin, „Nach Osten!“ 72. Trinkwasserreinigung durch ultraviolette Strahlen 13. Vogel's, Dr., Homöopath. Hausarzt 73. Wegener, Der Wall von Eisen 17.

Generated on 2019-12-15 23:07 GMT / http://hdl.handle.net/2027/mdp.39015069437013
Public Domain in the United States / http://www.hathitrust.org/access_use#pd-us
Digitized by UNIVERSITY OF MICHIGAN
Original from UNIVERSITY OF MICHIGAN

Leipziger
Populäre Zeitschrift für Homöopathie.

Aelteste und verbreitetste volkstümliche homöopathische Zeitschrift.

Offizielles Organ des Bundes homöopathischer Laienvereine Deutschlands

des Landesvereins für Homöopathie im Königreich Sachsen, des Rheinisch-Westfälischen Verbandes Homöopathischer Vereine, des Verbandes Homöopathischer Vereine Norddeutschlands.

des Verbandes Homöopath. Vereine in Hessen-Nassau, des Verbandes Homöopath. Vereine Mitteldeutschlands, des Verbandes freier homöopath. Vereine Deutschlands und anderer homöopath. Vereine.

47. Jahrgang. Nr. 1 u. 2.

Leipzig, 1. Januar 1916.

Erscheint am 1. eines jeden Monats. Jährlich zwölf Doppel-Nummern.
Preis für jeden Jahrgang 2 Mark 60 Pfennig. Bei direktem Bezug durch die Verlagshandlung mit Frankozusendung 3 Mark, nach den Ländern des Weltpostvereins 3 Mark 20 Pfennig.

Zu beziehen durch alle Buchhandlungen und Postämter, sowie direkt durch die Verlagshandlung unter genauer Angabe des Titels der Zeitschrift. Inserate, über deren Aufnahmefähigkeit die Redaktion entscheidet, kosten 1 Mk. pro dreigespaltene Petitzeile.

Der Nachdruck von Original-Artikeln aus unserem Blatte ist, wenn nicht ausdrücklich verboten, nur unter genauer Quellenangabe gestattet.

Inhaltsverzeichnis: Aus meiner Praxis. Von Dr. med. R. Kluge, Meiningen. — Aerztliche Erfahrungen. I. Von Dr. med. Rheiner. — Meine 42 bis 50 Gründe, Homöopath zu sein. Von San.-Rat Dr. med. Hj. Sellden, Schweden. — Prognose und Therapie der Lungenentzündung. Von † Dr. V. Jousset. Uebersetzt von —ff. (Schluß.) — Bryonia. Von Dr. med. Rumford Keese, Syracuse. Uebersetzt von Dr. —ge. — Phthirophobie. Von Dr. med. Dreuw. — Achtzig Mittel bei Unregelmäßigkeiten in der monatlichen Reinigung. Nach Dr. J. W. Mastin. (Schluß.) Uebersetzt von —ff. — Vergleichung von einigen Herzmitteln. Uebersetzt von —ff. — Einige Mitteilungen aus einer Sitzung flandrischer homöopathischer Aerzte. Uebersetzt von —ff. — Thyreoidinum und geschlechtliche Impotenz. Von Dr. Marc Jousset, Paris. Uebersetzt von —ff. — Trinkwasserversorgung im Felde. Von Hanns Günther. (Mit 5 Abbildungen.) — Nachruf. Von Dr. Heppe. — Darmverschließungen durch Würmer. — Warum muß jeder Wärmeanwendung eine flüchtige Abkühlung folgen? — Zur Behandlung des Plattfußes. Von Prof. Dr. A. Ritschl. — Kürbis als Harntreibemittel. — Vermischtes: Personalien. Protrahierte heiße Bäder bei hartnäckiger Bronchitis. Kopfschmerzen. — Litteratur. — Allgemeine Anzeigen. — Bundes- und Vereinsmitteilungen Nr. 1.

Aus meiner Praxis.

Von Dr. med. R. Kluge, Meiningen.

1. Im Januar des soeben verflossenen Jahres kam der Mann einer von mir schon öfter wegen Herzbeschwerden behandelten etwa 30jährigen Bauersfrau aus einem der benachbarten Dörfer zu mir und bat mich um ein Mittel für das seine Frau schon etwa drei Wochen belästigende Leiden. Sie klagte nämlich über herumziehende Gliederschmerzen, die aber seit acht Tagen sich an der Innenseite des rechten Oberschenkels festgesetzt hatten. Sie wurden als brennend und stechend beschrieben, das Bein scheine verlängert zu sein; die Kranke könne nicht recht damit auftreten, sie schwitze leicht, was sonst ihre Art nicht war, der Oberschenkel scheine wie geschwollen. Weiter konnte ich nichts erfahren von dem Manne.

Grundsätzlich lehne ich es meist ab, auf bloße Beschreibung der Krankheit durch Personen aus der Umgebung des Patienten ein Mittel zu geben, weil im Falle des Mißlingens des Heilversuchs nicht die mangelhafte Beschreibung der Krankheit, was gewöhnlich an dem Mißerfolg schuld ist, sondern die ganze homöopathische Heilweise als Ursache hingestellt und als unnütz im Stiche gelassen wird. Auch in diesem Falle stellte ich dem Manne vor, wie viel richtiger es sei, daß ich seine Frau selbst zuerst sähe, besonders bei der Nähe des Wohnortes der Patientin. Auf sein inständiges Bitten, da ich seine Frau doch schon lange kenne, und unter dem Versprechen, wenn das Mittel nicht helfe, mich zur Patientin zu rufen, ihm doch jetzt etwas mitzugeben, verstand ich mich endlich dazu, über ein Mittel nachzudenken. Bisher hatte ich der Frau gegen ihre Herzbeschwerden und sonstigen rheumatischen Schmerzen, an denen ich sie oft behandelt hatte, meist Pulsatilla mit Erfolg gegeben. Aber dieses Mittel paßte hier offenbar nicht. Für das seltene Symptom: „das Bein scheint verlängert" fand ich in Kents Repertorium (freilich unter Verlängerung des Unterschenkels) Kreosot., Stramon., Thuja angegeben, drei Mittel, die ja in einzelnen Fällen wohl ganz gut passen könnten, hier aber allesamt als ungeeignet anzusehen waren. Da nun

Digitized by UNIVERSITY OF MICHIGAN
Original from UNIVERSITY OF MICHIGAN
Generated on 2019-12-15 23:06 GMT / http://hdl.handle.net/2027/mdp.39015069437013
Public Domain in the United States / http://www.hathitrust.org/access_use#pd-us

Sulfur nach meinen Erfahrungen eine sehr wirksame Ergänzung zu Pulsatilla bildet und hier jedenfalls schon mehrere innere und äußere Hausmittel angewendet waren, deren Arzneiwirkung das eigentliche reine Krankheitsbild leicht etwas verwischt, so gab ich zur Beseitigung und Aufhebung dieser etwaigen Arzneiwirkungen und zur Hervorrufung des eigentlichen Krankheitsbildes einige Gaben von Sulfur D. 12. in Körnchen.

Vier Tage danach hatte ich nun Gelegenheit, die Patientin selbst zu sehen. Es gelang mir nun, durch persönliche Befragung folgendes genauere Krankheitsbild aufzuzeichnen:

Der Schmerz in dem rechten Oberschenkel bestand noch, er wurde als stechend, klopfend und zuckend beschrieben, der sich besonders stark nachts und zwar sowohl vor Mitternacht wie um 4 Uhr morgens zeigte. Der Schmerz schießt blitzartig durch das ganze Bein bei plötzlichem Anstoßen an das Bein oder beim Niesen. Zur Zeit der Schmerzen schwitzt sie, auch hat sie Angst dabei, ebenso Durst; bei jeder Bewegung sind die Schmerzen schlimmer. Herzklopfen tritt auch zuweilen auf, Appetit fehlt gänzlich, Patientin klagt über pappigen Geschmack, schläft schlecht und gibt öfteres Zucken der Beine an. Von dem Verlängerungsgefühl und Gefühl der Schwellung wurde diesmal nichts erwähnt, kam also auch für die Mittelwahl nicht in Betracht.

Bei der folgenden Mittelwahl entschied ich mich für Kali carbonicum. Dafür sprach besonders das Zucken der Beine, das blitzartige Durchschießen der Schmerzen bei unversehentlichem Anstoßen an das rechte Bein, ferner die Verschlimmerung nachts um 4 Uhr, wobei freilich zu bemerken ist, daß hier auch Nux vomica, Staphisagria und Angustura noch in Frage kamen, aber das gleichzeitige Auftreten von Angst, und öftere Anfälle von Herzklopfen und der stechende Charakter der Schmerzen, Verschlimmerung bei Bewegung sprachen einseitig für Kali carb. Ich gab von Kali carb. D. 20. täglich 5 Körnchen, in wäßriger Lösung im Verlaufe des Tages zu nehmen. Später erfuhr ich, daß nach einigen Tagen der Schmerz beseitigt gewesen sei.

Aerztliche Erfahrungen.

Von **Dr. med. Rheiner.**

I.

Merkwürdige Zusammenhänge. So könnte man auch die folgende Krankengeschichte überschreiben. Der Patient, um den es sich hierbei handelt, ist ein großer, kräftiger Mann, der in den zwanziger Jahren steht und, abgesehen von etwas blassem Aussehen, nicht gerade krank aussieht. Worüber er in der Hauptsache zu klagen hat, ist folgendes: Seit fünf Jahren leidet er an Schnupfen, der regelmäßig an zwei Tagen der Woche, gewöhnlich an den gleichen Tagen, auftritt. Derselbe zeigt seine Ankunft am Vorabende des betreffenden Tages durch allgemeines Unwohlsein, Kopfeingenommenheit und ein gewisses Gefühl von Beklemmung in der Brust. Dann kommt oft wiederholtes Niesen und zunächst Absonderung eines zähen Schleimes aus der Nase. Diese Absonderung wird am nächsten Tage ganz dünnflüssig und überaus reichlich; auch die Augen tränen dabei; das Niesen hält mit unverminderter Heftigkeit den ganzen Tag über an. Der Patient muß ungefähr alle Stunden nach einem frischen Taschentuch greifen, weil das alte ganz durchnäßt ist. Gegen Abend bessern sich dann alle Erscheinungen. Die Nacht, die vor dem Eintritt des Schnupfens sehr schlecht war, wird jetzt wieder ganz befriedigend; und am folgenden Morgen ist der Anfall erledigt, — um sich nach ein paar Tagen in der oben erwähnten Regelmäßigkeit zu wiederholen. Merkwürdig ist nun hier zunächst das, daß der Patient für gewöhnlich schwitzende Füße hat, an den Tagen aber, wo ihn der Schnupfen heimsucht, sind die Füße trocken und heiß.

Nachdem der Schnupfen eine Zeitlang in der geschilderten Weise bestanden hatte, zeigte sich bei unserem Patienten etwas Neues: asthmatische Anfälle.

Aha! wird vielleicht der eine oder andere Leser jetzt sagen, die Sache kennen wir. Diagnose: Heuasthma.

Nur gemach. So einfach lagen die Verhältnisse hier doch nicht. Allerdings liegt solche Vermutung nahe, um so mehr, da Patient zugibt, daß der erste Asthmaanfall im Sommer, übrigens zur Zeit der Heuernte, nicht der Grasblüte, aufgetreten war und im nächsten Winter diese Anfälle an Zahl und Heftigkeit sich verringerten, um im folgenden Sommer mit vermehrter Stärke wiederzukehren. Das Merkwürdige dabei ist aber das, daß das Asthma sich nur dann einstellt, wenn er den Tag vorher wacker gezecht hat. Er ist ein großer Bierfreund und gießt von dieser braunen, „süffigen" Flüssigkeit zuweilen ein Dutzend und mehr Glas hinter die Binde. Bleibt er dem Bierkruge fern oder trinkt er nur ganz bescheiden, so kann er laufen und selbst Berge steigen, ohne von irgendwelcher Atemnot das Geringste wahrzunehmen.

Nach und nach zeigten sich noch anderweitige Erscheinungen gestörter Gesundheit: der Appetit nahm auffallend ab; der Stuhlgang wurde auffallend häufig und zuweilen heftig diarrhoisch. Das Rauchen und Trinken, das ihm früher nicht viel ausmachte, muß er jetzt, wenn er von der Mäßigkeit, die er sich notgedrungen angeeignet hat, ausnahmsweise abweicht, mit ernstlichem, allgemeinem Kranksein: Kopfschmerz, Uebelkeit, Erbrechen usw., büßen.

Die vorgenommene physikalische Untersuchung ergab eigentlich nichts Besonderes. Außer den gewöhnlichen chronischen Schleimhautentzündungen des Rachens, wie sie bei jedem Raucher und Trinker vorkommen, zeigte sich als objektiver Befund nur ein geringgradiges Lungenemphysem. Das Herz war normal. Die Untersuchung der Unterleibsorgane ergab nichts objektiv Greifbares, wenn auch auf Grund der Angaben des Patienten das Vorhandensein eines chronischen Magen-Darmkatarrhs, hervorgerufen durch den Alkohol- und Tabakmißbrauch, angenommen werden mußte. Das Asthma mußte als eine nervöse Erscheinung aufgefaßt werden, ausgelöst einmal durch die Alkohol- und Nikotinvergiftung an sich und sodann auch wohl reflektorisch beeinflußt durch den damit einhergehenden Magen- und Darmkatarrh. Schwerer zu deuten war der regelmäßig wiederkehrende Schnupfen, den lediglich als „Heuschnupfen" aufzufassen nach der ganzen Sachlage doch nicht gut anging.

Digitized by UNIVERSITY OF MICHIGAN
Original from UNIVERSITY OF MICHIGAN
Generated on 2019-12-15 23:06 GMT / http://hdl.handle.net/2027/mdp.39015069437013
Public Domain in the United States / http://www.hathitrust.org/access_use#pd-us

Die Behandlung, die sich selbstverständlich auch auf diätetische Regelung der ganzen Lebensweise erstreckte, zeigte aber keinen befriedigenden Erfolg. Außer einer Hebung des Appetits konnte eine sonstige Besserung von Belang nicht festgestellt werden. Alle örtlichen Maßnahmen und innerlichen Mittel waren resultatlos geblieben.

Beim weiteren Ausfragen des Patienten gab er beiläufig auch an, daß er sehr häufigen Drang zum Urinieren habe und daß er dabei zeitweilig ein störendes Brennen empfinde. Der Urin war schon früher chemisch untersucht worden, ohne daß etwas Besonderes zu finden gewesen wäre. Die nochmals vorgenommene chemische Untersuchung des frisch gelassenen Urins fiel wieder negativ aus. Da aber der Urin auch einen leicht wolkigen Niederschlag gezeigt hatte, wurde dieser letztere einer mikroskopischen Prüfung unterzogen, wobei sich unter anderem auch das Vorhandensein von Samenzellen in mäßiger Menge in dem geprüften Niederschlag ergab. Nun wurde der Patient auf sein geschlechtliches Verhalten ausgeforscht, was bisher unterblieben war, da der Patient, der seit kurzem verheiratet war und ein mehrere Monate altes Töchterchen hatte, das nach seiner Angabe ganz gesund war, so daß kein Grund vorhanden zu sein schien, in dieser Richtung weiter zu forschen, zumal der Patient keinerlei Aeußerung getan hatte, die den Verdacht erwecken konnte, daß in seinem Sexualleben nicht Alles in Ordnung war. Undelikate Fragen stellt der Arzt ohne triftige Gründe nicht gern; sie könnten leicht falsch verstanden und sehr verübelt werden.

Die nunmehr notwendig gewordenen Fragen veranlaßten den jungen Ehemann zu folgender Beichte: schon im frühen Knabenalter habe er angefangen zu masturbieren und diese schlimme Gewohnheit fortgesetzt bis in die Jünglingsjahre; sodann habe er Gelegenheit zu außerehelichem Geschlechtsverkehr mit einer leichtsinnigen Frauensperson gefunden und sich hierbei auch wieder anhaltend starke Ausschreitungen zuschulden kommen lassen, bis er schließlich seine Frau kennen lernte und heiratete. Anfangs glaubte er ungestraft seine Leidenschaft fröhnen zu dürfen; schließlich zeigten sich aber die Folgen der Vergeudung jugendlicher Kräfte in der Weise, daß trotz des häufigen Geschlechtsverkehrs und neben demselben immer häufiger werdende unfreiwillige Samenentleerungen (Pollutionen) eintraten, und auch andere Zeichen sexueller Schwäche, wenn auch bis jetzt noch keine totale Impotenz eintrat. Am Tage der unfreiwilligen Ergießungen und dem darauf folgenden Tage fühlte er sich nur überaus müde und erschöpft und nahm dabei auch leichte Atemnot wahr.

Nunmehr war das gesamte Krankheitsbild klar geworden. Der Anteil, den der Alkoholmißbrauch daran hatte, mußte zwar auch jetzt noch aufrecht erhalten werden. Im übrigen handelte es sich aber bei dem Krankheitszustande doch vor allem um ein allgemein-nervöses Leiden, von dem die verschiedenen, oben angeführten Symptome Teilerscheinungen waren. Der Alkohol- und Tabakmißbrauch einerseits und dazu und mehr noch die Jahre hindurch fortgesetzte Verschwendung wichtiger, nervenaufbauender Säfte hatte zu einer nervösen Erschöpfung oder reizbaren Nervenschwäche — man nennt das gewöhnlich Sexualneurasthenie — geführt. Auf diesem Boden reizbarer Nervenschwäche infolge sexueller Exzesse war nicht nur das nervöse Asthma erwachsen, sondern auch der immer wiederkehrende Schnupfen und die chronische, in mehr oder weniger heftigen und anhaltenden Diarrhöen sich äußernde Darmschwäche. Ebenso war der häufige Urindrang, der schließlich den Arzt auf die rechte Spur führte, Folge einer reizbaren Schwäche der Blase, jedenfalls ein entzündlicher Reizzustand des Blasenhalses, der von der Vorsteherdrüse aus seinen Ursprung nahm.

Daß diese Annahmen keine willkürlichen oder nicht hinreichend begründet waren, zeigte der weitere Verlauf dieses Krankheitsfalles. Der Kranke erhielt für innerlichen Gebrauch erst Calc. glycerino-phosphoric. und Nux vom., sodann statt des Kalkpräparates: Zinc. phosphor. und Arsen.; schließlich auch Ferr. picrinic. Außerdem wurde, abgesehen von örtlichen Maßnahmen, selbstverständlich auch durch hygienisch-diätetische und hydrotherapeutische Vorschriften die ganze Lebensweise des Patienten sorgfältig geregelt und nicht zum wenigsten auch für sein weiteres geschlechtliches Verhalten entsprechende Ratschläge ihm eindringlich ans Herz gelegt. Nachdem so von verschiedenen Richtungen aus der Ursache ernstlich zu Leibe gegangen war, konnte der Erfolg kaum noch ausbleiben. Mit der Besserung der gesamten Verfassung besserten sich auch die einzelnen nervösen Erscheinungen; auch der Schnupfen, das Asthma und die Nervenschwäche verloren sich etwa im Verlaufe eines halben Jahres vollständig, womit der Beweis für den in diesem Falle nervösen Charakter dieser Symptome wohl als erbracht angesehen werden darf.

Mein 42. bis 50. Grund, Homöopath zu sein.

Von San.-Rat Dr. med. Hj. Sellden, Schweden.

In Nr. 9 und 10 der Leipziger Populären Zeitschrift für Homöopathie habe ich zunächst meine 41 Gründe, Homöopath zu sein, mitgeteilt. Hier folgen nun weitere neun Gründe.

1. H. A., acht Jahre alt, ist als Kind außerordentlich gesund, kräftig und in allen Beziehungen vorzüglich gewesen, bis es vorschriftsmäßig geimpft wurde. Gleich darauf ist das Kind kränklich geworden, es begann zu husten und bekam dann den Keuchhusten. Wohl drei Jahre lang hat es sitzend verbracht, ohne zu gehen, denn die Füße waren entzündet und mit Geschwüren, die Eiter absonderten, bedeckt, dabei bestand Eiterfluß aus dem rechten Ohre und aus den Fingern; keine Eßlust, diarrhoische Stühle, der Rücken war krumm geworden, und die Augen hatten das Sehvermögen verloren.

Dies alles und noch mehr hat die betrübte Mutter mir erzählt, als sie am 2. Oktober 1913 das kranke Mädchen zur Untersuchung mitbrachte. Es war eine kleine, blasse, hagere Erscheinung mit einem Buckel und blinden Augen, mit ungleich großen Pupillen, eiskalten Händen und Füßen; Magen- und Kopfweh. Es klagte über schlechten Schlaf; dagegen waren Herz, Lungen und Nieren ohne Beanstandung. Ich sagte der Mutter, ich könne das Kind nicht heilen. Darauf hat das resolute Weib mir gleich geantwortet: „Doch, Herr Doktor, wenn Sie nur wollen;

Digitized by UNIVERSITY OF MICHIGAN
Original from UNIVERSITY OF MICHIGAN
Generated on 2019-12-15 23:06 GMT / http://hdl.handle.net/2027/mdp.39015069437013
Public Domain in the United States / http://www.hathitrust.org/access_use#pd-us

mit Ihren homöopathischen Pillen können Sie Wunder tun, das weiß ich schon."

Nun habe ich etwas versuchen müssen. Das Kind hat bis zum heutigen Tag immer „Pillen" genommen; zunächst **Sulfur**, dann **Psorin, Thuja, Silicea, Calc. carb., Tuberculinum, Medorrhinum, Kali jod., Ars. jod.** und natürlich ab und zu nur **Placebo** und **Saccharum lactis.** Die Mutter meldete mir sehr vergnügt: 20. Oktober, die Eßlust ist gut, kein Kopfweh, das Kind fühlt sich etwas besser. 30. Dezember. Die Eßlust viel besser als nach den früheren allopathischen Mitteln, der Schlaf noch etwas schlecht, aber das Kind hat $2^1/_2$ Kilo an Körpergewicht zugenommen. Es kann das Licht von der Lampe, auch das Sonnen- und Mondlicht durch das Fenster sehen. 15. Februar 1914. Das Mädchen ist froh und munter, ist den ganzen Tag draußen und spielt in der frischen Winterluft, es will immer essen; die frühere abendliche Unruhe ist fast ganz weg, es kann nunmehr gut schlafen; es hatte zuerst Jucken am Rücken und dann eine große Eiterbeule dort gehabt, eine sehr erfreuliche Erscheinung der guten Reaktion zur Reinigung des Körpers von einer Menge Unrates. 11. Mai. Die Mutter hat das kranke Kind zur Untersuchung mitgebracht. Das fette, rotwangige, frohe und frische Mädchen ist nicht mehr zu erkennen gegen früher; weder die Mutter noch die Patientin klagen über irgend etwas; es besteht kein Ohrenfluß mehr, die Kleine hat 21 Kilo Gewicht; nur die Augen sind noch lange nicht heil. 25. September. Lauter gute Nachrichten. 28. November. Der Schlaf ist etwas schlechter, sonst alles gut. 8. März 1915. Alles ist gut, auch der Schlaf. 8. Juli. Die Kleine, die von ihrer Mutter mitgebracht wurde, sieht sehr gut und kräftig aus; die Gesichtsfarbe durchaus gesund und ein bißchen von der Sonne gebräunt. Die Mutter glaubt, daß das Sehvermögen sich entschieden gebessert hat. 15. November. Alles gut, sie ist in die Länge gewachsen. Während sechsjähriger allopathischer Behandlung hatte die Kranke keinen einzigen Fortschritt zum Bessern gemacht; die Mutter hegt große, sogar zu große Hoffnung auf vollständige Heilung: „Wenn nur der Herr Doktor gefälligst wollen!"

Obgleich ich das kranke, blinde Kind noch lange nicht habe heilen können, muß ich dennoch sagen, daß die homöopathischen Mittel eine ganze Revolution im kranken Körper des armen Kindes hervorgerufen haben und zwar eine gute Revolution, weshalb ich auch diesen Fall als einen wahrhaftigen Grund, um Homöopath zu sein, bezeichnen will. Wie erbärmlich hat dagegen die Allopathie in dieser Beziehung sich gezeigt! Sie hat dabei einen vollständigen Bankrott gemacht.

Noch eins: Ich fühle mich berechtigt, die Frage aufzustellen: Wie wäre jetzt der Zustand des kranken Mädchens, wenn es schon im ersten Anfang seiner Krankheit mit homöopathischen Mitteln, den meinigen oder lieber mit den Mitteln eines mir überlegenen Kollegen, wäre behandelt worden? Wahrscheinlich hätte das Kind sein Sehvermögen und seinen graden Rücken dann behalten können.

Die Note auf Seite 296 der „Leipziger Populären Zeitschrift für Homöopathie" im vorigen Jahrgang hat in meiner Erinnerung folgende Geschichte wiedergerufen: Während einer kurzen Eisenbahnfahrt habe ich zufällig einen alten Freund getroffen. Weil er ganz elend aussah und tief betrübt war, habe ich ihn über sein Befinden gefragt und habe dabei eine lange Leidensgeschichte erfahren. Seit mehreren Monaten ist er kränklich gewesen, er hat keine Eßlust, oft Brechneigung, er ist verstimmt und launisch, der Schlaf schlecht, er fühlt sich unbehaglich, matt und hat keine rechte Arbeitslust, und das schlimmste von dem allen, kein Arzt kann die Diagnose der Krankheit feststellen. Er glaubt selbst, daß er an Magenkrebs leide, aber die Aerzte wollen dies absolut verneinen. Nach einem kurzen Krankenexamen mußte auch ich bekennen, daß mir die Diagnose dunkel war, und ich konnte meinem alten, hochgeschätzten Freunde leider keinen Rat gegen sein geheimnisvolles Uebel geben. Der allgemeine Kräfteverfall schien mir sehr bedenklich, sonst konnte ich keine physikalischen Veränderungen beobachten. Als ich ihn nach einigen Monaten wieder bei voller Gesundheit traf, hat er mir gleich lächelnd zugerufen: „Denke dir nur einmal, mein Gebiß war aus schlechtem kupferhaltigem Gold verfertigt gewesen. Sobald ich ein neues mir habe machen lassen, war ich meine heimtückische Krankheit los!"

Professor Jäger hat einmal gesagt, daß seine „Normalwolle" allmählich den Körper reinigt und alle giftigen Fremdstoffe aus demselben zu treiben sucht. Das nennt er Krisis. Der frühere bekannte Naturheiler Kuhne sagt von seiner Methode auch dasselbe. Das mag sein. Ich hatte als Jägerianer damals die Beobachtung gemacht, daß meine, mit Quecksilberamalgam gefüllten oder plombierten Zähne, die sich bisher ganz ruhig verhalten hatten, nach der Jägerkrisis zu schmerzen begonnen hatten, und zwar so heftig, daß ich sie alle habe allmählich ausreißen lassen müssen. Ob das ganz zufällig nach der Wolle oder sogar durch die Normalwolle geschehen ist, kann ich leider nicht bestimmt sagen.

Prognose und Therapie der Lungenentzündung.

Von † Dr. P. Jousset.
Aus der Klinik des Krankenhauses St. Jakob, Paris.

(Schluß).

Therapie.

Wir halten es für unnütz, hier auf den Einwand zurückzukommen, den man ehemals hinsichtlich der Behandlung der Pneumonie mit homöopathischen Mitteln erhoben hat. Man hat behauptet, daß die Homöopathie nur eine abwartende Behandlung sei, daß die Pneumonie eine cyklisch verlaufende Krankheit sei, welche eine natürliche Neigung zur Heilung habe und die um so sicherer heile, je weniger eingreifend die Behandlung sei und je mehr sie sich auf hygienische Vorschriften beschränke. Diese Begründung kommt einem ungeschickten Lob gleich; sie dient nur dazu, alle jene Anhänger Galens zu widerlegen, welche behauptet haben, die Pneumonie bändigen zu können: sei es durch Schlag auf Schlag sich folgende Aderlässe, sei es durch Mittel in großen Gaben, sei es durch große wiederholte Blasenpflaster oder durch die Verbindung dieser drei heroischen Mittel. Aber obschon diese Begründung nichts Nachteiliges

Digitized by UNIVERSITY OF MICHIGAN
Original from UNIVERSITY OF MICHIGAN
Generated on 2019-12-15 23:06 GMT / http://hdl.handle.net/2027/mdp.39015069437013
Public Domain in the United States / http://www.hathitrust.org/access_use#pd-us

für unsere Schule bietet, muß ich doch erklären, daß sie falsch ist; daß die Pneumonie zwar ganz gewiß mit Heilung ohne ärztlichen Beistand endigen kann, daß sie aber bei abwartender Behandlung oder durch Verordnung heroisch wirkender Mittel eine beträchtliche Sterblichkeitsziffer aufweist. Die abwartende Behandlung ergibt, wenn man alle Arbeiten, welche über diesen Gegenstand geliefert wurden, zusammenfassen will, eine Sterblichkeit von mehr als 20 Proz. (Virchows Archiv XV, 3a, 4. Heft, S. 210.) Die Statistik der Spitäler in Paris ergibt eine Sterblichkeit, welche zwischen 30 und 40 Proz. schwankt; es ist also töricht zu behaupten, die Lungenentzündung sei eine gutartige Erkrankung und heile von selbst. Es bleibt daher unbestreitbar, daß die Homöopathie nichts weniger als eine abwartende Behandlung ist, daß sie vielmehr den Verlauf der Erkrankung abändert, verkürzt, die Hauptsymptome dieser Krankheit zum Verschwinden bringt und so zu einem großen Teil zur Heilung beiträgt.

Die beiden Hauptmittel, welche bei der Behandlung der eigentlichen Lungenentzündung angewandt werden, sind **Bryonia** und **Phosphorus**, dann noch in schwierigen Fällen **Arsenic.**, **Tartarus emet.** und **Carbo veget.**

Wir wollen die Anzeichen für diese Mittel, nachdem es bereits früher ausführlicher geschehen, der Hauptsache nach mit einigen Strichen angeben:

Bryonia ist das Mittel am Anfang und sehr häufig muß es während des ganzen Krankheitsverlaufs fortgesetzt werden und genügt zu seiner Heilung. Heftiges Seitenstechen, verschlimmert durch Husten und Atmen, zäher, klebriger, blutiger Auswurf, heftiger Kopfschmerz, Erbrechen, bedeutendes Fieber sind die Zeichen, welche auf **Bryonia** bei der Behandlung von Pneumonie hinweisen. Tessier verordnete stets die 12. C. Potenz, sechs Kügelchen in 200 Gramm Wasser, alle zwei Stunden einen Löffel voll. Heute, wo die Neigung vorherrscht, weniger infinitesimale Gaben zu geben, verschreibt man gewöhnlich die 6. C. Potenz, zwei Tropfen in 200 Gramm Wasser. Dr. Cretin, welcher einer der großen Praktiker in Paris gegen Ende des letzten Jahrhunderts war, verordnete stets ***Bryonia**[1]) in Urtinktur in einer Gabe von 20—40 Tropfen täglich bei Behandlung von Pneumonie; diese Praxis ist nicht allgemein angenommen worden; ich habe sie einige Male in sehr schweren Fällen versucht, aber es kam mir vor, als ob diese Dosis nicht wirksamer wäre als die Körnchen.

Phosphorus. **Phosphor** ist fast ebenso wichtig wie **Bryonia**. Die Symptome, welche auf dieses Mittel hinweisen, sind sehr ausgesprochen: der Kranke bietet den Anblick eines Typhuskranken, der Puls wird sehr frequent und klein, manchmal ungleich; die Zunge ist trocken; der Auswurf ist weniger klebrig und kann auseinanderfließen; manchmal enthält er reines Blut; Durchfall und **leichtes Delirium** weisen weiter auf **Phosphorus** hin. Dieses Mittel ist also in schwereren Fällen angezeigt als die, welche **Bryonia** erfordern.

Die Praxis der homöopathischen Aerzte hat seit langem die Wirksamkeit von **Phosphorus** bei Lungenentzündung festgestellt. Tessier verordnete **Bryonia** für die Nacht und **Phosphor** für den Tag; wir folgen manchmal dieser Praxis, aber in der Regel ziehen wir vor, das eine oder das andere dieser Mittel entsprechend den Symptomen zu geben, welche der Kranke darbietet und die dem einen oder dem anderen dieser Mittel entsprechen. **Phosphorus** wird in derselben Potenz wie **Bryonia** gegeben.

Außerhalb unserer Schule ist **Phosphor** oft in der bösartigen Form von Krankheiten verschrieben worden und die **Bibliothèque thérapeutique** von Bayle enthält eine große Zahl von beobachteten Lungenentzündungen und Typhus, in denen **Phosphorus** wahre Auferstehungen gewirkt hat. Das von den Aerzten angewandte Präparat, über deren Beobachtungen Dr. Bayle berichtet, ist das **Phosphor-Oel**; dieses Präparat ist giftig. Daher muß man neben den in der **Bibliothèque thérapeutique** verzeichneten Erfolgen 10—12 Vergiftungsfälle zählen, welche tödlich endeten.

Tartarus emeticus. Dieses von Dr. Resori bei der Behandlung von Lungenentzündung gerühmte Mittel ist in der Mitte des vorigen Jahrhunderts viel angewandt worden, aber in ungeheuren Gaben; wir verordnen es gewöhnlich in der 6. C. Lösung. Die Symptome, welche auf dasselbe hinweisen, sind: schlafsüchtiger Zustand, hochrotes Gesicht, großer Puls, erhöhte Temperatur, trockene Zunge ohne Durst, Dyspnoë, geräuschvolle, rasselnde Atmung, verminderter oder unterdrückter Auswurf, **drohende Lungenlähmung**, ausgebreitete Hepatisation. Wenn die 6. C. Potenz erfolglos bleibt, haben wir bisweilen die Dosis bis zur 1. C. Verreibung erniedrigt. Oft ist es vorteilhaft zwischen **Tartarus emet.** und **Bryonia** zu wechseln.

Arsenicum album. **Arsenic** ist angezeigt, wenn der Zustand sich verschlimmert, trotz des Gebrauchs der vorigen Mittel, oder wenn der Arzt gerufen wird, wenn die Krankheit vorgeschritten ist und folgende charakteristische Merkmale aufweist: abgezehrtes, bleifarbenes, lividos Gesicht, sehr hohes Fieber; Puls klein, schwach, ungleich, sehr frequent, Angst und Unruhe, Neigung zu Ohnmachten, ungeheurer Durst, trockene pergamentartige Zunge; ängstliche, kurze Atmung, zerfließender Auswurf, blutig, manchmal unterdrückt.

Arsenic ist mehr ein Mittel für den allgemeinen Zustand, als für den örtlichen; daher muß man sehr häufig mit einem der genannten drei Mittel wechseln. Die gewöhnliche Gabe ist die 3. C.-Verreibung.

Carbo vegetabilis: Dieses Mittel paßt bei Kollaps, drohender Ohnmacht, veilchenblauen Lippen, Kälte der Extremitäten, Gefühl von innerlichem Brennen, Angst, Puls fast unspürbar. Ein solcher Zustand ist bei wirklicher Lungenentzündung ein hoffnungsloser Zustand und gewöhnlich versagt **Carbo vegetabilis**; doch haben wir auch wider alles Erwarten einige Heilungen gehabt. Wir haben bezüglich grippöser Bronchopneumonie (Lungenluftröhrenentzündung) Beobachtungen gemacht, in denen die Kranken bereits zu verfallen und ohnmächtig zu werden begannen und doch durch **Carbo vegetabilis** gerettet wurden.

Die Gabe dieses Mittels ist die 30. C. Dilution, 6 Körnchen in 200 Gramm Wasser, halbstündlich oder stündlich einen Eßlöffel voll; man kann es im Wechsel mit **Arsenic** geben oder mit einem anderen Pneumonie-Mittel.

[1]) **Die mit einem Sternchen (*) versehenen Potenzen bedürfen der ärztlichen Verordnung. D. Red.**

Digitized by UNIVERSITY OF MICHIGAN
Original from UNIVERSITY OF MICHIGAN
Generated on 2019-12-15 23:06 GMT / http://hdl.handle.net/2027/mdp.39015069437013
Public Domain in the United States / http://www.hathitrust.org/access_use#pd-us

Behandlung der Komplikationen. Eine der häufigsten und schwersten Komplikationen ist die Schwäche des Herzmuskels (Herzschwäche). Man hat gegen diesen Zustand Einspritzungen von Aether, Campher, Coffein und Digitalin empfohlen; die beiden letzten allein scheinen uns Vertrauen zu verdienen. Coffeinum und Digitalinum haben in der Tat eine ähnliche Wirkung auf das Herz, dessen Zusammenziehungsvermögen sie steigern. Digitalinum kommt zur Wahl, besonders wenn, wie das stets der Fall ist, spärliche Harnabsonderung besteht; der Puls ist schwach und ungleich, und die Behorchung des Herzens läßt den fötalen oder embryonalen Charakter der Herztöne wahrnehmen.

Wir verordnen eine Lösung der *3. C.-Verdünnung von Digitalinum chloroform. so dosiert, daß jeder ccm. zwei Tropfen Digitalis enthält. Diese Dosis kann alle zwei Stunden eingespritzt werden.

In manchen Epidemien wird die Fieberbewegung der Lungenentzündung ersetzt durch Wechselfieberzufälle mit perniziösem Charakter; man darf dann durchaus nicht zögern, in diesem Falle Chininum sulfuricum zu verschreiben in einer Gabe von 1,0 oder 1,50 Gramm, sofort nach dem Anfall zu geben.

Eine Gehirnentzündung kann als Komplikation auftreten; sie hat dieselbe Prognose und erfordert dieselbe Behandlung, die wir bezüglich des Typhus angegeben haben.

Das ist also die Behandlung, die wir bei der wirklichen Pneumonie und ihren Komplikationen anraten. Die Lektüre der besonderen Fälle hat gezeigt, in welcher Weise wir die verschiedenen Mittel anwenden, die wir soeben aufgezählt haben. Wir haben geglaubt, diese Behandlung als die klassische bezeichnen zu können, weil sie immer und überall von der größten Zahl der homöopathischen Aerzte angewandt worden ist; ich weiß indessen recht gut, daß manche Aerzte, indem sie sich auf eine systematische Auffassung der Pneumonie stützen oder nicht stützen, das empfehlen, was ich unbedenklich eine phantastische Behandlungsweise nenne.

Um dies begreiflich zu machen, will ich ein einziges Beispiel anführen und ich wähle einen schon vor einigen Jahren verstorbenen Arzt, Dr. Kafka. Dieser Arzt behandelte alle Pneumonien mit Jod und Brom; er stützte diese sonderbare Arzneimittelverordnung auf eine nicht weniger befremdende Theorie, daß nämlich die Lungenhepatisation eine Entzündung sei, ähnlich dem Krupp, und daß daher, was den Krupp heile, auch die Pneumonie heilen müsse! Nun, wir haben hier ebensoviele Irrtümer wie Worte. Die Lungenhepatisation ist keine diphtherische Entzündung, und Jod sowenig als Brom heilen mit Sicherheit eine kruppöse Halsentzündung; unnötig ist, hinzuzufügen, daß diese phantastische Therapie auf einer absolut irrigen Statistik beruhte.

(Wir können dieser Behauptung des Verfassers nicht unbedingt beipflichten; denn wenn auch die Theorie Kafkas, eines der bedeutendsten homöopathischen Arzte, eine irrige sein sollte, so spricht doch der persönliche Erfolg für die Empfehlung der beiden Mittel in geeigneten Fällen. Uebrigens empfiehlt Kafka nicht bloß Jod und Jodkali bei Pneumonie, sondern auch Phosphor, Tart. emet., Sulfur, Bryonia, Rhus tox., Bellad., Nux v., China, Mercurius, Arsen. und noch manche andere, ein jedes zu seiner Zeit und an seinem Orte. D. R.)

Wir finden, daß ähnliche therapeutische Irrtümer mißlich sind sowohl für unsere Lehre wie für den Kranken und wir nehmen keinen Anstand, sie energisch zu tadeln. Das heißt nun nicht, daß, wenn die gewöhnliche Therapie unwirksam erscheint, es dem Arzte untersagt sei, in einem andern homöopathischen Mittel oder sogar in Bierhefe, in Collargol oder in Metallen, die nach Robins Methode bis ins Unendliche geteilt sind, das Hilfsmittel für die von uns stets als klassisch bezeichneten Therapie zu suchen.

Wohl verstanden, wenn man ein Serum gegen Pneumonie finden würde, würden wir die ersten sein, die es annehmen.

Was die Anwendung von kalten Bädern nach dem System von Brand betrifft, so haben wir sie gelegentlich des Typhus kritisiert. Ich habe nichts gesagt vom Gebrauch des Alkohols, von der Behandlung Todds bei Pneumonie, weil diese Behandlung bei Schwäche des Herzmuskels angezeigt ist, und wir heutzutage ganz andere wirksame Mittel besitzen als den Alkohol, um dieser Indikation zu begegnen. Der Aether, das Coffein und besonders Digitalin in subkutanen Einspritzungen üben auf den Herzmuskel eine viel sicherere und viel mächtigere Wirkung aus als der Alkohol, daher geben wir ihnen den Vorzug.

Diät: Es ist die gleiche wie bei allen fieberhaften Krankheiten: Milch rein oder vermischt ist die bevorzugte Ernährung; Fleischbrühe wird die Stelle von Milch einnehmen bei Kranken, welche keine Milch vertragen können. Sobald das Fieber gefallen ist, muß man sich beeilen, den Kranken etwas besser zu ernähren. Manchmal wird Wein oder Grog mit Vorteil verordnet; nach der allgemeinen Regel darf der Kranke viel Flüssigkeit zu sich nehmen. (Revue h. fr.) —ff.

Bryonia.

Von Dr. med. **Rumford Keese, Syracuse.**

Was bedeutet Bryonia für den gewöhnlichen Arzt der alten Schule? Absolut nichts für die tägliche Praxis, was durch Befragung eines tüchtigen Arztes für innere Krankheiten festgestellt wurde. Ein Auszug aus einer Aeußerung über Behandlung des Rheumatismus behauptet, daß „wo die serösen Häute auf die gewöhnlichen Mittel nicht recht wirken, viele maßgebende Aerzte zu einem milden Gebrauche von wassertreibenden Mitteln geneigt sind, wobei Bryonia in vorsichtig ansteigenden Gaben wegen seiner Wirkung auf die serösen Häute bevorzugt wird". Natürlich weiß die alte Schule nicht, was sie durch ihre Unkenntnis der Vorzüge dieses Mittels verloren hat. Wie reich sind wir durch die Arbeiten jener Männer, die durch ihre Studien und Prüfungen die Wirkung dieses Mittels genau beobachteten!

Bryonia ist eines der ältesten Mittel der homöopathischen Arzneimittellehre und eines der bestgeprüften. Sie wurde von Hahnemann geprüft und die Prüfung im Jahre 1816 mit 208 selbst beobachteten Symptomen veröffentlicht und im Jahre 1824 (2. Band der zweiten Auf-

Digitized by UNIVERSITY OF MICHIGAN
Original from UNIVERSITY OF MICHIGAN
Generated on 2019-12-15 23:06 GMT / http://hdl.handle.net/2027/mdp.39015069437013
Public Domain in the United States / http://www.hathitrust.org/access_use#pd-us

lage) nochmals mit 537 Symptomen. **Bryonia** ist ein Hauptmittel und wegen seines Leitsymptoms imstande, Leiden fast jeder Art zu lindern; daher ist keine Entschuldigung nötig, wenn seine charakteristischen Leitsymptome immer wieder ins Gedächtnis gerufen und gepriesen werden, wie dies durch Farrington, H. C. Allen, Nash und Cowperthwaite geschehen ist.

Bryonia wirkt besonders stark auf die serösen Häute und die Organe, die von ihnen eingeschlossen werden; vorzugsweise auf Brustfell und Lunge, ferner auf das Gehirn und schließlich auf die Leber. Danach folgt die Wirkung auf die Gelenkschleimhäute und die Muskelfasern und zuletzt auf die Schleimhaut der Atmungs- und Verdauungswege. Der Zustand braucht nicht der einer hitzigen Entzündung zu sein, sondern mehr einer subakuten, die diesem Zustande eher gleicht, wenn Ausschwitzungen oder Ergüsse sich einstellen wollen, indem die Symptome einen Zustand anzeigen, der zwischen Entzündung und nervöser Reizung schwankt. Wenn aber die Gelenkhäute und Muskelfasern betroffen sind, so nimmt die Entzündung eine mehr rheumatische oder gichtische Form an und dieser Zustand kann charakteristisch genannt werden für die **Bryonia**-Entzündung, gleichgültig, welche Gewebe ergriffen sind. Die charakteristischen Eigenschaften der **Bryonia** sind ihre stechenden und ziehenden Schmerzen und die Verschlimmerung aller Symptome durch Bewegung.

Bryonia ist ein nützliches Mittel bei Kopfweh, das einen rheumatischen oder kongestiven Charakter hat. Es ist immer schlimmer von Bewegung, sogar Bewegung der Augen erzeugt Verschlimmerung. Das Kopfweh sitzt meist im Hinterkopf, kann aber auch in der Stirn sein, es zeigt sich gewöhnlich morgens beim Erwachen und verschlimmert sich nach heftigem Aerger. Das Mittel, welches der **Bryonia** hierin am nächsten kommt, ist **Gelsemium**, welches auch Kopfweh mit dieser Empfindlichkeit der Augen bei Bewegung derselben hat, aber nicht eine so allgemeine Verschlimmerung von Bewegung wie **Bryonia**. Es ist ein dumpf drückender Kopfschmerz über den Stirnhöhlen als Folge der plötzlichen Unterdrückung eines Schnupfens mit charakteristischem, dickem, gelbem Nasenschleim.

Sehr oft ist das Kopfweh ein Leitsymptom in der Wahl der **Bryonia** bei Wechselfieber und gewissen Arten von schleichendem Fieber. Sie ist auch oft nützlich bei Scharlach oder Masern, wenn der Ausschlag sich nicht recht entwickelt oder unterdrückt worden ist. Bei Beginn der Masern ist **Bryonia** oft angezeigt und ist fast ein Hauptmittel. **Bryonia** ist häufig bei Typhus besonders im Vorstadium angezeigt, wenn große Müdigkeit und Schwäche da ist; Schmerzen im Kopf, Rücken und Gliedern, die sich bei Bewegung verschlimmern, weißbelegte, trockene Zunge, trockene Lippen und Mund, mit oder ohne Durst nach großen Mengen Wasser; der Schlaf ist unerquicklich, von Träumen, die sich um Geschäftssorgen drehen, begleitet; besonders aber meidet der Patient jede Bewegung, da all sein Leiden dadurch verschlimmert wird.

Bryonia ist eines unserer wertvollsten Mittel bei der Behandlung der Entzündung der serösen Häute, besonders des Brustfells, wobei sie sicher öfter angezeigt ist als irgend ein anderes Mittel, ferner bei Gehirnentzündung und Gelenkentzündung. Sie mag im Anfang der Krankheit angezeigt sein, aber öfter noch, nachdem die heftigen Entzündungserscheinungen sich beruhigt haben, und die Ausschwitzung beginnen will. Es sind tiefe Stiche vorhanden, die von jeder Bewegung schlimmer werden. Sie folgt gut auf **Aconit**, nachdem die Symptome, welche für das letztere sprechen, beseitigt sind. Die gewöhnliche Weise, **Aconit** und **Bryonia** in allen Fällen von akuter Brustfellentzündung im Wechsel zu geben, ist unnötig und unwissenschaftlich. Bei Lungenentzündung und Lungenkatarrh und zuweilen auch bei Kehlkopfentzündung ist **Bryonia** unschätzbar. Bei Lungenentzündung ist die Form, bei der sie indiziert ist, die echt kruppöse Form. Bei Brustfellentzündung ist sie schon zeitig in der Krankheit angezeigt, wird aber gewöhnlich nicht eher angewandt, bis das hohe Fieber und die Unruhe verschwunden sind. Es ist ein trockener, rauher Husten da mit nur wenig schleimigem Auswurf. Der Kranke fühlt sich wohler, wenn er auf der kranken Seite liegt und sich völlig ruhig verhält, wodurch sich eine andere wertvolle Eigenschaft der **Bryonia** verrät — die **Besserung durch Druck**.

Bryonia ist ein wertvolles Mittel bei Magenstörungen. Die Zunge ist dick weiß belegt, Mund und Lippen trocken, Geschmack bitter, Uebelkeit und ein Gefühl, als ob ein schweres Gewicht oder ein Stein im Magen läge. Magenkatarrh und Leberentzündung müssen noch erwähnt werden. Ein gutes Mittel ist sie bei Verstopfung mit den charakteristischen dicken, harten und trockenen Kotballen. Sie ist auch nützlich bei Sommerdiarrhöe, die durch Genuß von frischen Gemüsen und kaltes Trinken oder durch Ueberhitzung hervorgerufen ist. Es scheint, als ob der **Bryonia**-Kranke (d. h. ein Kranker, für den **Bryonia** recht gut paßt. D. Uebers.) die Sonnenhitze nicht vertragen könnte.

Bryonia wetteifert mit **Hamamelis** und **Pulsatilla** bei ausbleibender Regel, wenn Nasenbluten statt derselben eintritt.

Wirkungsgebiete für **Bryonia** sind ferner: Eierstockentzündung mit stechenden Schmerzen, Blutüberfüllung im Becken als Folge von ausgebliebener Regel, Zurücktreten des Wochenflusses mit Kopfweh zum Bersten. Bei Brustdrüsenentzündung, wenn die Brüste bleich, heiß, schwer und schmerzhaft sind, wird **Bryonia** wirkliche Erleichterung bringen; sie wird auch oft nützlich sein, die zögernde Milchabsonderung nach der Entbindung herbeizuführen.

Die letzte, aber vielleicht allerwichtigste Anwendung ist die der **Bryonia** bei Rheumatismus und bei rheumatischer und gichtischer Entzündung im allgemeinen. Sie ist eines der wenigen Mittel, welche eine wirkliche Entzündung der Muskelsubstanz hervorrufen. Die Muskeln sind so empfindlich gegen Berührung und zuweilen auch geschwollen und wie in allen **Bryonia**-Leiden ist auch die Verschlimmerung der Schmerzen von der geringsten Bewegung da. Bei Gelenkrheumatismus finden wir, daß das Fieber nicht sehr heftig ist und die Schmerzen und Schwellung wandern entweder überhaupt nicht oder sehr langsam. Die örtliche Entzündung ist stark, die entzündeten Teile sind sehr heiß und dunkelrot oder blaßrot, bessern sich durch Wärme und verschlimmern sich durch Bewegung. **Bryonia** ist häufig bei Herzbeutelentzündung (im Stadium der Ausschwitzung) und bei Herzentzündung angezeigt. (The North Am. Journ. of Hom. XXX, Nr. 7.) Dr. —ge.

Digitized by UNIVERSITY OF MICHIGAN
Original from UNIVERSITY OF MICHIGAN
Generated on 2019-12-15 23:06 GMT / http://hdl.handle.net/2027/mdp.39015069437013
Public Domain in the United States / http://www.hathitrust.org/access_use#pd-us

Phthirophobie.

Von Dr. med. Dreuw,
Spezialarzt für Haut-, Haar- und Harnleiden in Berlin.[1])

Im Februar v. J. veröffentlichte ich, einer Aufforderung der Redaktion des „Berliner Tageblatt" nachkommend, in dieser Zeitung einen Aufsatz über die Läuseplage, der die Veranlassung dazu gab, daß seitens des dem stellvertretenden Militärinspekteur der freiwilligen Krankenpflege Fürsten von Hatzfeld, Herzog zu Trachenberg, unterstellten Zentraldepots für Liebesgaben eine Sammlung zur praktisch wirksamen Bekämpfung der Läuseplage[2]) im Felde arrangiert wurde, die annähernd 1/2 Million Mark für diesen Zweck ergab, ein Resultat, das alle Erwartungen übertraf. Denn wie zum Kriegführen mit den großen Feinden, so gehört auch zum Kriegführen mit den kleinen Feinden Geld, Geld und nochmals Geld, das erst die praktische Bekämpfung gewährleistet. Ein solch großes Resultat ließ sich nur erzielen, indem durch Verbreitung eines Aufrufs und einer wissenschaftlich aufklärenden Arbeit das Publikum auf die Wichtigkeit der vorliegenden Frage hingewiesen wurde. Einzelheiten über die Art des Arrangements der obigen Sammlung und über die Methoden zur Bekämpfung der Läuseplage habe ich in dem obigen Buche erwähnt. Es ist nun interessant, daß, je mehr sich die Oeffentlichkeit mit dem obigen, früher so unsalonfähigen Problem beschäftigt, ebenso wie bei anderen, populär gewordenen Krankheiten, z. B. der Syphilis, Zustände beobachtet werden, die im ich Anschluß an das Wort Syphilidophobie als Phthirophobie[3]) bezeichnen möchte.

Der erste Fall, der in meine Behandlung kam, betraf eine Frau, die sich einbildete, die Kleiderläuse, die sie von einem bei ihr zu Besuch weilenden Soldaten haben wollte, säßen bei ihr auf dem ganzen Körper. Sie bemerkte sie in den Augenbrauen, eine leichte Lippenfissur führte sie auf die Läuse zurück, Jucken am ganzen Körper stellte sich ein, Kopfjucken, Jucken und Brennen an und in der Scheide, obschon auch nicht eine einzige Laus oder eine Nisse bei ihr zu entdecken war. Sie behauptete, die Läuse säßen bereits in ihrer Nase und in den Augenbrauen. Alle meine Versuche, ihr klarzumachen, daß sie keine Läuse habe, scheiterten an der einmal gefaßten Meinung. Es ist bekannt, daß namentlich bei Damen unwillkürlich ein Gefühl des Juckens entsteht und sekundär Kratzbewegungen gemacht werden, wenn in ihrer Gegenwart nur von Läusen gesprochen wird. Nachdem nunmehr durch den Krieg das Thema salonfähig geworden, ist es leicht erklärlich, daß Zustände wie der obenerwähnte nicht zu den Seltenheiten gehören. So kam zu mir ein etwa 35 Jahre alter Akademiker, der gewohnt war, II. Klasse zu fahren, und einmal während des Krieges III. Klasse gefahren war; neben ihm saß ein Feldgrauer. Seitdem hatte er Jucken am ganzen Körper, das er auf unzählige Läuse zurückführte. Eine objektive Untersuchung ergab, daß er keine pathologischen (krankhaften) Erscheinungen an der Haut habe, kein Ekzem, keine Urtikaria, keine Prurigo usw.; Läuse oder Nissen konnte ich nicht finden. Er brachte ein Schächtelchen mit Haaren und Kleiderfasern mit und schwarze Pünktchen, die er aus den Unterkleidern gesammelt hatte, die sich im mikroskopischen Bilde als Kohlenstäubchen erwiesen, die er für Nisse hielt. Ich erklärte ihm, einem sehr intelligenten Manne, daß von Läusen keine Spur zu entdecken sei. Auch eine von ihm mir in einer Schachtel mitgebrachte Laus entpuppte sich im Mikroskop als ein Blutgerinnsel. Trotzdem wurde er den Gedanken nicht los, er sandte mir ein Schächtelchen mit Fasern nach dem anderen, kam zur abermaligen Untersuchung, nichts war zu finden. Um nun zu sehen, ob ich die vorgefaßte Meinung suggestiv beseitigen könnte, erklärte ich ihm, ich habe an einer Faser eine Nisse entdeckt (in Wirklichkeit war es keine Nisse). Er ließ nunmehr alle seine Kleider, Hemden usw. durch strömenden Wasserdampf sterilisieren, ich ließ ihn baden, mit grüner Seife abreiben, kurzum, er machte eine vollständige Entlausung durch. Und siehe da, trotz dieser peinlich durchgeführten Entlausung wurde er den Gedanken nicht los, daß doch noch einzelne Läuse oder Nissen nicht abgetötet seien, die sein Jucken bedingten. Ich habe ihm dann erklärt, daß angesichts der durchgeführten Entlausung er unmöglich noch Läuse habe, ich habe ihn nochmals untersucht, um ihm zu zeigen, daß keine Läuse mehr vorhanden sind, und trotzdem hat er die Zwangsvorstellung, Tausende von kleinen Tierchen bewirkten bei ihm ein unerträgliches Jucken.

In beiden Fällen handelte es sich um neuropathische (auf Nervenerkrankung beruhende. D. R.) Zustände, um Zwangsvorstellungen bei Neurasthenikern, um sogenannte Phobien. Man kennt bisher die Claustrophobie (Furcht, in einem engen Raume allein zu sein), Agoraphobie (Platzangst), Anthropophobie (Furcht, mit Menschen zusammen zu sein), Potamophobie (Furcht, an einem fließenden Wasser vorüber zu gehen), Astrophobie (Furcht vor Gewittern), Bazillophobie (Furcht vor Bazillen), Aichmophobie (Furcht vor spitzen Gegenständen), Kleptotophobie (Furcht, bestohlen zu werden resp. zu stehlen), Phobophobie (Furcht vor der Furcht), Zoophobie (Tierfurcht vor Mäusen, Katzen, Schlangen usw.) usw. Da ich in meiner Praxis noch einige andere, wenn auch nicht so ausgesprochene Fälle von Phthirophobie beobachten konnte, so ist es sehr wahrscheinlich, daß diese oder ähnliche Zustände auch von anderen Kollegen zur Beobachtung gelangt sind, und es wäre von Wichtigkeit, wenn weitere Beobachtungen auf diesem Gebiete publiziert würden, namentlich von den Kollegen, die in Gefangenenlagern oder auch im Felde reichlich Gelegenheit haben, wirkliche Läuse zu sehen.

[1]) Mit gütiger Genehmigung des Autors und Verlegers, abgedruckt aus: Allg. Med. Central-Zeitung 1915, Nr. 40.

[2]) Dr. Dreuw: Die Läuseplage und ihre Bekämpfung. Fischers medizin. Buchhandlung, Berlin W. 62. Preis 60 Pf.

[3]) Von ὁ φθείρ die Laus (vergl. den alten Krankheitsbegriff „Phthiriasis"=Läusesucht).

Achtzig Mittel bei Unregelmäßigkeiten in der monatlichen Reinigung.

Von Dr. J. W. Mastin.

(Schluß.)

Lycopodium. Regeln zu reichlich und zu lange dauernd. Unterdrückung nach Schreck (Aconit).

Magnesia carbonica. Regeln zu spät und zu schwach; reichlicher nachts als am Tage; zuerst beim Auf-

Digitized by UNIVERSITY OF MICHIGAN
Original from UNIVERSITY OF MICHIGAN
Generated on 2019-12-15 23:06 GMT / http://hdl.handle.net/2027/mdp.39015069437013
Public Domain in the United States / http://www.hathitrust.org/access_use#pd-us

stehen; hört nachmittags auf; scharfer, teerartiger Ausfluß; vorher Schnupfen, Verstopfung der Nasenlöcher, wehenartige Schmerzen, Schneiden im Bauch, schlimmer Hals, Frösteln. Schmerzen, gebessert bei Druck auf den Unterleib und beim Bücken.

Magnesia muriatica. Regeln zu früh und profus; das Blut ist schwarz, klumpig, reichlicher im Sitzen als im Gehen; heftige Schmerzen im Rücken beim Gehen und in den Oberschenkeln beim Sitzen; gebessert, wenn man den Rücken drückt.

Manganum. Regeln zu früh und nicht reichlich genug; Dauer nur zwei Tage.

Mercurius. Regeln profus; große Unruhe; Amenorrhöe mit Kongestionen; Schwäche im Bauch, als müßte er festgehalten werden; Vorfall der Scheide und der Gebärmutter.

Natrum sulfuricum. Regeln schwach und zögernd; Stühle knotig; Nasenbluten vor der Menstruation.

Nitri acidum. Menstruation zu früh, unregelmäßig, spärlich und wie schlammiges Wasser; zu früh und profus; übelriechender Urin; während der Menstruation krampfartige Schmerzen im Bauche, als sollte er zerspringen; profuser, brauner, übelriechender Ausfluß zwischen den Perioden; Weißfluß von klebrigem, grünem Schleim; fleischfarben, scharf, braun, übelriechend.

Nux moschata. Regeln unregelmäßig im Erscheinen und in der Quantität; Ausfluß gewöhnlich dick und dunkel; Kopfschmerzen, Gefühl als ob ein querliegendes Stück Holz herausgedrückt würde; unüberwindliche Schläfrigkeit, hysterisches Lachen.

Nux vomica. Regeln zu früh und profus; Ausfluß dunkel; Krämpfe; während der Menstruation Frühübelkeit mit Schneiden und Ohnmachtsanfällen.

Petroleum. Regeln zu früh; der Ausfluß verursacht Pruritus (Jucken).

Phosphori acidum. Regeln zu früh, zu lange dauernd, zu reichlich; Blut dunkel, Dysmenorrhöe mit Schmerzen in der Lebergegend.

Phosphorus. Regeln zu früh, zu reichlich oder zu spärlich, blaß; weint vorher, während derselben Kreuzschmerzen, Herzklopfen; Amenorrhöe mit Blutspeien, Blutungen aus dem After oder Blutharnen; Menstruation unterdrückt mit Milch in den Brüsten; Weißfluß an Stelle der Menstruation.

Physostigma. Schmerzen wie wenn die Regeln kommen sollten; Regeln unregelmäßig, begleitet von Herzklopfen.

Picricum acidum. Gelbbräunlicher Weißfluß an Stelle der Regeln, welche verzögert sind.

Pulsatilla. Frostigkeit vor Eintritt der Regeln mit Bedürfnis zu gähnen und sich zu dehnen; Regeln unterdrückt infolge Durchnässung der Füße; erste Menstruation zu lange; Regeln zögernd; schwach und von zu kurzer Dauer; Ausfluß dick und schwarz; stärker auftretend am Tage beim Gehen; die Kranke ist von sanftem, furchtsamem, zum Weinen geneigtem Gemüt.

Rhus toxicodendron. Regeln zu früh, profus und zu lange mit hellgefärbtem, scharfem, fressendem Ausfluß, der beißende Schmerzen in der äußeren Scham verursacht. Amenorrhöe von Naßwerden, mit Milch in den Brüsten; Metrorrhagie, Blut klumpig, mit wehenartigen Schmerzen.

Sanguinaria. Unterleibsschmerzen, wie wenn die Regeln eintreten sollten. Nützlich bei Beschwerden in den klimakterischen Jahren; Menstruation übelriechend mit hellrotem Blut; mit Klumpen wie Fleischstücke; spärlich, Kopfschmerz vom Hinterkopf bis in die Stirn als sollte der Kopf zerspringen; Gesicht rot und heiß.

Sepia. Regeln zu früh und zu schwach, zeigen sich nur am Morgen; oder zögernd und schwach; oder regelmäßig aber gering; Ausfluß dunkel; Regeln unterdrückt; manchmal profus; selbst mit Wahnsinn; Amenorrhöe; Metrorrhagie in den klimakterischen Jahren oder während der Schwangerschaft (5. oder 7. Monat); Röte; Geschwulst und juckender Ausschlag an den inneren Schamlippen.

Silicea. Menstruation zu früh und zu spärlich; zu spät und zu profus; unregelmäßig, alle zwei oder drei Monate; Ausfluß riecht streng, scharf; Amenorrhöe bei unterdrücktem Fußschweiß, Bauchschmerzen; Metrorrhagie bei übelriechendem Fußschweiß, Körper eiskalt; blutiger Ausfluß zwischen den Perioden.

Sulfur. Regeln zu früh, zu profus und zu lange dauernd; Blut dick, dunkel, ätzend; Kopfschmerz während der Zeit mit Kongestionen nach dem Kopf und Nasenbluten.

Trillium. Ausfluß zu profus nach Anstrengung.

Viburnum Opulus. Vor der Regel: Gefühl von Druck von oben nach unten; ziehende Schmerzen bis in die vorderen Schenkelmuskeln; dumpfer Schmerz in der Kreuzgegend und über den Schamteilen; Schmerzen in den Eierstöcken; die Schmerzen machen die Kranke so nervös, daß sie nicht stillsitzen kann; krampfhafte Kolikschmerzen im Unterbauch und in der Gebärmutter. Die Schmerzen beginnen im Rücken, gehen ringsherum und endigen in der Form von Gebärmutterkrämpfen; Schmerzen verschlimmert in den ersten Abendstunden und im warmen Zimmer; Besserung in frischer Luft und durch Bewegung. Während der Regeln: Uebelkeit und Gefühl von großer nervöser Unruhe, wie wenn der Atem aus der Brust wiche und das Herz zu schlagen aufhörte; Schmerz als ob der Rücken brechen wollte; der Ausfluß setzt einige Stunden aus und kehrt dann in Klumpen zurück; spärlicher, dünner, wenig gefärbter Ausfluß; Gefühl von Leichtigkeit im Kopf; Ohnmachtsanfall beim Versuche, sich im Bette aufzurichten.

Zincum. Regeln zu früh; unterdrückt oder schmerzhaft; Abgang großer Klumpen, besonders im Gehen, Ausfluß nachts sehr profus; Amenorrhöe, Gesicht abwechselnd rot und blaß; Dysmenorrhöe: während der Menstruation Schweregefühl in den Gliedern mit heftigem Ziehen in den Knien, als sollten sie ausgedreht werden; plötzlicher Druck auf den Magen, muß die Kleider lüften; Frösteln, blutiger Schleim nach der Menstruation mit Jucken an den Teilen; dicker Schleim drei Tage vor und nach der Menstruation.

Außerdem kommen in Betracht: bei unterdrückter oder verzögerter Regel: Abies nigra, Asclepias cornuti, Conium, Millefol., Senecio aureus (durch kalt Baden unterdrückt).

Digitized by UNIVERSITY OF MICHIGAN
Original from UNIVERSITY OF MICHIGAN
Generated on 2019-12-15 23:06 GMT / http://hdl.handle.net/2027/mdp.39015069437013
Public Domain in the United States / http://www.hathitrust.org/access_use#pd-us

Regeln zu früh: Ammonium mur., Aranea diad.; acht Tage zu früh Argentum nitr.

Regeln zu reichlich: Belladonna, Borax (mit Uebelkeit und Kolik).

Regeln zu früh und zu reichlich: Calc. carb., Natr. mur., Sabina, Secale corn., Plat., Zingiber; Xantoxylum, Sulfur. ac., Veratrum alb. (The Critique.) —ff.

Praktika.

Vergleichung von einigen Herzmitteln.

Digitalis: Heftige, aber keine raschen Herzbewegungen, verschlimmert durch die geringste Anstrengung, besonders beim Aufstehen, wenig Schmerz, was von Cactus grandifl. unterscheidet, das anhaltende Zusammenschnürungsschmerzen mit nervösen Symptomen als Begleiterscheinung hat, und von Spigelia, dessen Schmerzen rapid und lanzinierend sind mit viel sichtbarem Herzklopfen.

Spongia und Lachesis haben alle beide Verschlimmerung durch Schlaf, beide haben Erstickungsanfälle, aber bei Spongia gehen sie von der Stimmritze aus, die bei Lachesis hängen davon ab, daß der Kranke seine Rippen nicht bewegen kann, um seiner Lunge sich zu erweitern die Möglichkeit zu verschaffen; auch ist die Cyanose viel ausgesprochener. Bei Spongia reizt die Luft die inneren Teile, sie verursacht dort Herzensangst und Husten; bei Lachesis ist äußere Berührung unerträglich. Die Cyanose von Lachesis muß von dem gelben Teint bei Crotalus unterschieden werden.

Bei Aurum und Sepia kommt es zu ungestümen Stößen und Schlägen gegen die Rippen, aber bei Aurum sind sie weniger häufig als bei Sepia, wo sie in einer beständigen Art vorhanden sind, auch hat es weniger Hypertrophie. Arsenicum und Secale können keine wagerechte Lage vertragen, aber Arsenic hat Wärme gern, während Secale sie aufs stärkste meidet. Bei Aconit scheint es, als ob man heißes Wasser in die Brust gieße, bei Sanguinaria, als ob man es aus der Brust in den Bauch hinabgieße. Gelsemium ist ausgezeichnet bei Herzschwäche mit Verlangen nach Bewegung, Nux vomica hat in der Rekonvaleszenz Verschlimmerung durch Ungeduld und geistige Arbeiten. Coffea hat die gleiche Verschlimmerung; die Gedanken sind angenehm und aufregend.

Phosphorus paßt bei solchen, bei denen jede plötzliche Erregung nervöses Herzklopfen mit Vollsein der Venen und große Röte der Lippen und der Nägel hervorruft; zu vergleichen mit Veratrum viride, das mehr Dyspnoë hat, und mit Sulfur, aber hier ist das Herzklopfen anhaltend. Glonoin, Cimicifuga, Arsenicum und Kali bromatum sind nützlich bei Herzstörungen, die durch Tabakgenuß verursacht werden. Glonoin hat Klopfen, Cimicifuga Angst, Arsenicum hat Dyspnoë und Kali bromatum hat Reflexe mit Verlangen nach Arbeit. (Dr. Edw. Cranch. Hahnem. Monthly.)

Stannum jodatum. Es ist ein wundervolles Kräftigungsmittel, wie Arsenicum jodatum und Ferrum jodatum, das in Fällen von Neurasthenie in Form von Melancholie sich sehr nützlich erwiesen hat. Hauptsächlich bei Lungenleiden ist es sehr nützlich befunden worden. Sein Charakteristikum ist in diesem Falle beständige Neigung zum Husten, erregt durch Kitzel im Halse, oft an der Basis der Zunge. Dieser Husten, der sanft mit Schweratmigkeit beginnt, wird bald stark und erschütternd und bewirkt blaßgelben, reichlichen Auswurf, der zuerst beruhigt, aber bald von einem Gefühl von Trockenheit, von Schwäche im Halse und in der Brust und Zunahme der Dyspnoë gefolgt ist.

(Dr. Yongman in Hahnem. Monthly.) —ff.

Einige Mitteilungen aus einer Sitzung flandrischer homöopathischer Aerzte.

Dr. Mersch stellt fest, daß in manchen Fällen das homöopathische Mittel direkt zu wirken scheint, d. h. wenn man mit der Verabreichung des Mittels nachläßt, kehrt das Uebel wieder, so daß es infolgedessen einer fortgesetzten Behandlung bedarf, um eine Heilung herbeizuführen. Die Notwendigkeit dieser Wiederholung wird nicht durch die Natur des Mittels bedingt, sondern durch den Patienten selbst. Manche Person wird von ihrer Verstopfung durch einige Gaben Nux vomica C. 6. befreit werden, bei einer andern wird dieses Mittel beharrlich zu geben sein, um seinen Zweck zu erreichen; manchmal wird man sogar zu einem anderen Mittel greifen müssen. Es nützt nichts, höhere oder tiefere Potenzen zu geben. Letztere können sogar aufs neue Verstopfung hervorrufen.

Dr. Van den Neucker erklärt die Notwendigket einer andauernden Verabreichung der Mittel durch die Heftigkeit des Leidens und ebenso durch manche konstitutionelle Fehler. Die beharrliche Verabreichung eines Mittels kann mit der Zeit Veranlassung geben zu medikamentösen Wirkungen, aber sie ist manchmal unerläßlich, um das Uebel zu besiegen, so z. B. wenn es sich handelt, die Aufsaugung eines Unterleibstumors, einer Cyste zu bewirken.

Bei einer etwa 60jährigen Person, die einen schmerzhaften Tumor (Geschwulst) im Bauche hatte, war es gelungen, die Schmerzen mit Belladonna und Mercurius im Wechsel zu lindern. Wiederholte Frostschauer ließen bei ihr das Vorhandensein einer Eiterung vermuten. Silicea C. 30., anhaltend verabreicht, brachte zunächst die Frostanfälle zum Schwinden und schließlich auch die Geschwulst. Während der Verabreichung von Silicea zeigte sich eine Verstopfung, deren Unzuträglichkeiten durch die Patientin geduldig ertragen wurden, aus Furcht, die heilsame Einwirkung des Mittels auf die Geschwulst zu stören. Van den Neucker machte noch besonders auf die durch die Wahl begründete Einwirkung von Silicea auf die Geschwulst aufmerksam.

Dr. de Cooman berichtet über eine rechtsseitige Eierstocksgeschwulst von Kindskopfgröße ohne Schwappen. Patientin klagte über Frösteln und über Schmerzen in den Beckenknochen, besonders in dem breiten Teil gegen den vorderen Hüftbeinstachel.

Nach Linderung der Schmerzen durch Belladonna und Mercurius verabreichte er Silicea D. 6. zwanzig Centigramm Pulver in Lösung. Nach Verlauf einiger Tage hatten die Schmerzen aufgehört und in weniger

Digitized by UNIVERSITY OF MICHIGAN
Original from UNIVERSITY OF MICHIGAN
Generated on 2019-12-15 23:06 GMT / http://hdl.handle.net/2027/mdp.39015069437013
Public Domain in the United States / http://www.hathitrust.org/access_use#pd-us

als vier Monaten war die Geschwulst verschwunden. Gegen das Ende der Behandlung trat Verstopfung auf mit morgendlichem Kopfschmerz, welchen mit Nux vom. zu beseitigen nicht gelang. Einige Gaben Silicea C. 30. wurden damit fertig und vollendeten die Heilung.

Er berichtet auch noch die Heilung einer harten Bauchgeschwulst bei einer Nonne durch Lycopodium C. 30., anhaltend verabreicht.

Dr. Mersch berichtet die Heilungsgeschichte einer Fettgeschwulst unter der Haut, die sich auf der linken Rumpfseite zwischen Unterleib und Brust befand, von Kindskopfgröße, aber länglicher Form. Sulfur wurde zuerst wegen gichtischer Anlage verordnet, sodann Arsenic. und zuletzt Acidum uricum C. 3. Unter dem Einfluß dieses letzten Mittels trat unmittelbare Linderung ein und nach Ablauf eines Monats völliges Verschwinden des Tumors.

Ein Fall von hartnäckiger Verstopfung bei einer 34jährigen Frau, die an Alterszittern litt, wurde durch Causticum C. 30. geheilt, das anhaltend gegeben wurde. Dr. Ridder erwähnt einen Fall von einer dreilappigen Unterkieferdrüsengeschwulst, die drei Jahre lang mit Calc. jodata behandelt wurde. Heute ist die Geschwulst fast verschwunden. Bei schmerzhaften Geschwülsten des Bauches rühmt er die (äußerliche) Anwendung von Collodium mit Rizinusöl, ebenso überhaupt bei schmerzhaften Leiden, sogar rheumatischen, bei akuten Gichtanfällen, Rippenfellentzündung usw. Causticum hat ihm gute Erfolge bei Lähmungen und Heiserkeit mit Stimmlosigkeit ergeben. —ff.

Thyreoidinum und geschlechtliche Impotenz.

Von Dr. Marc Jousset, Paris.

Herr Rivière, Ratgeber an der chirurgischen Klinik in Lyon, veröffentlichte zwei interessante Beobachtungen von Patienten, welche infolge einer Behandlung mit Thymusdrüse impotent geworden waren. Die Tatsachen waren folgende:

Ein 37jähriger Mann, Schriftsteller, sehr gichtisch, auf verschiedene Weise überarbeitet, nimmt, um eine relative Fettleibigkeit zu bekämpfen, drei Monate lang jeden Tag, aber mit Zwischenpausen, drei oder vier Tabletten aus der Thymusdrüse. Er beobachtet schnell ganz gegen seine früheren Gewohnheiten eine absolute Geschlechtsuntüchtigkeit; diese Verkümmerung seiner Geschlechtstüchtigkeit hält auch nach Einstellung der Behandlung noch ein halbes Jahr an. Patient hat übrigens um 18 Kilogramm abgenommen.

Ein 34jähriger Mann, ein überarbeiteter und gichtkranker Mann, sah gleichfalls seine Fettleibigkeit um ungefähr 16 Kilogramm durch viermonatiges Einnehmen von Thyreoidin-Tabletten — 3 Stück täglich — abnehmen. Die Impotenz ist bei ihm weniger absolut und dauert weniger lang als im vorhergehenden Falle, trotzdem ist sie während einiger Monate sehr bemerkbar vorhanden, worauf die Verhältnisse wieder wie früher wurden.

Diese beiden Beobachtungen gleichen sich in allen Punkten.

Es handelt sich um zwei intelligente 30- bis 40jährige Männer, die beide sehr gichtleidend sind und ziemlich starke Gaben von Thyreoidin genommen haben, um eine vorhandene Fettleibigkeit zu heilen. Sie sind vielleicht sogar „neurasthenisch" und ihre, obschon schwere, Untüchtigkeit ist geheilt worden.

Ich muß indessen sagen, daß Patienten des Professors Dr. Poncet, denen man täglich 0,30 Jodothyrin gab, keine Erscheinungen von seiten der Geschlechtstätigkeit aufwiesen; doch handelte es sich um Bauernburschen, welche Kropf hatten. Uebrigens ist der Aufenthalt in einem Krankenhaus wenig geeignet für eine so delikate Untersuchung wie die, von der wir sprechen und erfordert günstige äußere Verhältnisse (Médecine moderne). M. Rivière zog daraus den Schluß, daß man gegen die durch Kongestion der Geschlechtsorgane bei Vorsteherdrüsenkranken verursachten Zufälle diese Behandlung versuchen könnte.

Wir schließen, daß man diese Behandlung mit Thyreoidin in homöopathischer Gabe in Fällen von geschlechtlicher Impotenz versuchen kann. (l'Art méd.) —ff.

Trinkwasserversorgung im Felde.

Von Hanns Günther.

(Mit 5 Abbildungen.) (Nachdruck verboten.)

Jedermann weiß, daß der Genuß schlechten Wassers die Entstehung schwerer Krankheiten im Gefolge haben kann. Insbesondere werden Cholera und Typhus auf diesem Wege verbreitet, möglicherweise auch die Ruhr. In Friedenszeiten pflegen wir uns nicht viel um diese Tatsachen zu kümmern, da wir daran gewöhnt sind, daß unsere Wasserwerke uns einwandfreies Wasser liefern. Im Kriege aber gewinnt die Frage ein ganz anderes Gewicht, denn draußen im Felde sind unsere Truppen häufig auf Wasser angewiesen, das Seen, Flüssen und Teichen und andern jeder Verschmutzung preisgegebenen Gewässern entstammt, dessen Genuß also ganz sicher gefährlich ist. In früheren Zeiten, als man sich über die Rolle, die das Wasser bei der Entstehung von Seuchen spielt, noch nicht im klaren war, wurde derartiges Wasser unbedenklich genossen. Die Folgen dieser Praxis führen uns die Verlustziffern der damaligen Kriege klar vor Augen. Die Zahl der Soldaten, die Seuchen zum Opfer fielen, überragt die der vor dem Feinde gefallenen weit, so daß man, da die Kriegsseuchen hauptsächlich durch Genuß verdorbenen Wassers entstehen, wohl sagen kann, daß das unreine Wasser zu jener Zeit ein gefährlicherer Gegner war als der Feind.

Anfänglich nahm man die Seuchen als etwas mit dem Kriege untrennbar Verbundenes hin. Erst um die Mitte des vorigen Jahrhunderts begann man zu erkennen, woher sie kommen und wie sie sich verbreiten. Diese Forschungen deckten auch den Anteil des Wassers an der Seuchenentstehung auf, und damit wurde die Gesundheitstechnik vor die Aufgabe gestellt, kriegsbrauchbare Wasserreinigungsverfahren auszubilden, mit deren Hilfe man auch im Felde jederzeit trinkbares, von Krankheitskeimen freies Wasser beschaffen kann.

Es ist verständlich, daß man zunächst zur Filtrierung griff, zu der Methode, die unsere Wasserwerke zur Reinigung des Trinkwassers benutzten. Bei diesem Verfahren

Digitized by UNIVERSITY OF MICHIGAN
Original from UNIVERSITY OF MICHIGAN
Generated on 2019-12-15 23:06 GMT / http://hdl.handle.net/2027/mdp.39015069437013
Public Domain in the United States / http://www.hathitrust.org/access_use#pd-us

wird das Wasser durch irgendeine feinporige Schicht gepreßt, in deren Maschen die Beimengungen, auch die Bakterien, hängen bleiben. In den letzten Jahren ist diese Methode sehr vervollkommnet worden, so daß man heute eine ganze Anzahl brauchbarer Filtrierapparate besitzt, von denen sich insbesondere die Berkefeldfilter gut bewährt haben. Den wirksamen Teil bildet hier ein an einem Ende geschlossener Hohlzylinder aus gebrannter Kieselgur (Infusorienerde), einer porzellanartigen, aus den Kieselpflanzen winziger Algen bestehenden, von unzähligen mikroskopisch kleinen Kanälen durchzogenen Masse. Das durch eine Pumpe angesaugte Rohwasser sickert durch die Wandung des Zylinders hindurch, wobei die festen Beimengungen auf der Außenseite liegen bleiben. Im Innern des Filters sammelt sich also reines Wasser an, das von hier nach Belieben entnommen werden kann. Kleine Filter dieser Art lassen sich bequem auf dem Tornister mitführen.

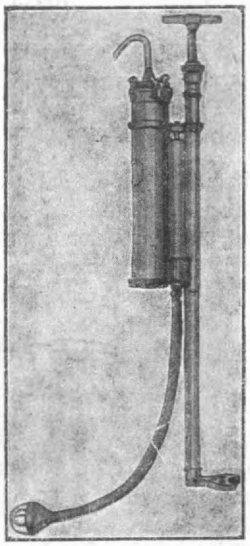

Abb. 1. Berkefeld-Armeefilter.

Leistungsfähigere Apparate erhält man durch Zusammenbau mehrerer Einzelfilter auf Filterwagen, die mit Motorpumpen versehen sind und stündlich 125—200 Liter Trinkwasser liefern. Solche Filterwagen hat man u. a. im Buren- und im Kubakrieg, im Tripolisfeldzug und während des großen Aufstands in Deutsch-Süd-West mit gutem Erfolg benutzt.

Unbedingte Sicherheit gegen Aufnahme von Krankheitserregern durch das Trinkwasser bieten die Filter allerdings nicht, denn auch das beste Filter läßt gelegentlich Keime durch, so daß das Wasser nicht keimfrei, sondern nur keimarm wird. Unter normalen Verhältnissen kann man sich, wie unsere Wasserwerke beweisen, damit zufrieden geben. Zeigt aber die Prüfung des Rohwassers, daß es Krankheitskeime enthält — und das ist im Kriege mit seiner Verunreinigung der Wasserläufe durch verwesende Leichen usw. häufig der Fall —, und ist anderes Wasser nicht zu beschaffen, so reicht die Filtration allein nicht aus. Sie muß dann durch ein Sterilisationsverfahren ergänzt werden, das alle vorhandenen Keime tötet.

Abb. 2. Berkefeld-Armeefilter im Gebrauch.

Das einfachste Mittel zur völligen Entkeimung des Wassers besteht darin, daß man es kocht. Dieses Verfahren führt jedoch im vorliegenden Fall nicht zum Ziele, denn die Hitze, die die Keime tötet, treibt auch die Gase und Salze heraus, die frischem Wasser seinen erquickenden Geschmack verleihen. Abgekochtes Wasser schmeckt infolgedessen fade und ist zu Trinkzwecken ungeeignet, denn gutes Trinkwasser muß nicht nur klar und sauber, sondern auch erfrischend und gut bekömmlich sein. Erst in den letzten Jahren ist es gelungen, abgekochtes Wasser durch eine Nachbehandlung mit keimfreier frischer Luft trinkfähig zu machen, während man bis dahin das gekochte Wasser gewöhnlich nur in Form von Tee und Kaffee genoß, die ja in kaltem Zustand ganz hervorragende Durstlöschmittel sind, so daß sie auch heute noch das Hauptgetränk unserer Soldaten bilden.

Ein anderes Mittel zur Entkeimung des Wassers besteht darin, daß man es mit Chlor oder Chlorkalk versetzt und dadurch die Bakterien vergiftet. Dieses Verfahren empfiehlt sich durch seine Einfachheit, da man dazu nur einen Behälter und den billigen Chlorkalk braucht, der in ganz geringen Mengen verwendet wird. Das Verfahren erscheint infolgedessen für den Feldkrieg außerordentlich geeignet. Leider stehen seinen Vorzügen aber auch schwere Nachteile gegenüber, in erster Linie der unangenehme Geschmack, den schon die kleinste Menge dem Wasser verleiht. Man hat diesen Geschmack allerdings durch Nachbehandlung mit Chemikalien zu beseitigen gesucht und dabei auch bemerkenswerte Ergebnisse erzielt.

Abb. 3. Fahrbarer Ozon-Apparat auf dem Marsch.

Digitized by UNIVERSITY OF MICHIGAN
Original from UNIVERSITY OF MICHIGAN
Generated on 2019-12-15 23:06 GMT / http://hdl.handle.net/2027/mdp.39015069437013
Public Domain in the United States / http://www.hathitrust.org/access_use#pd-us

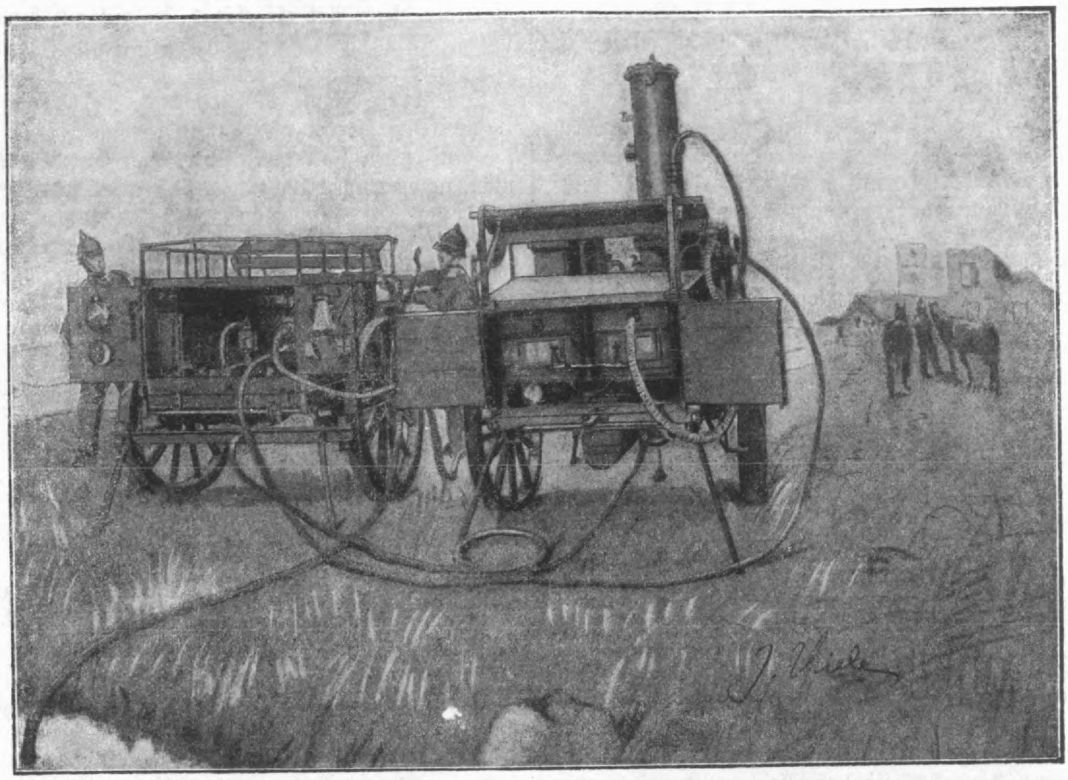

Abb. 4. Fahrbarer Ozon-Apparat im Betrieb Nach Zeichnung von J. Thiele.

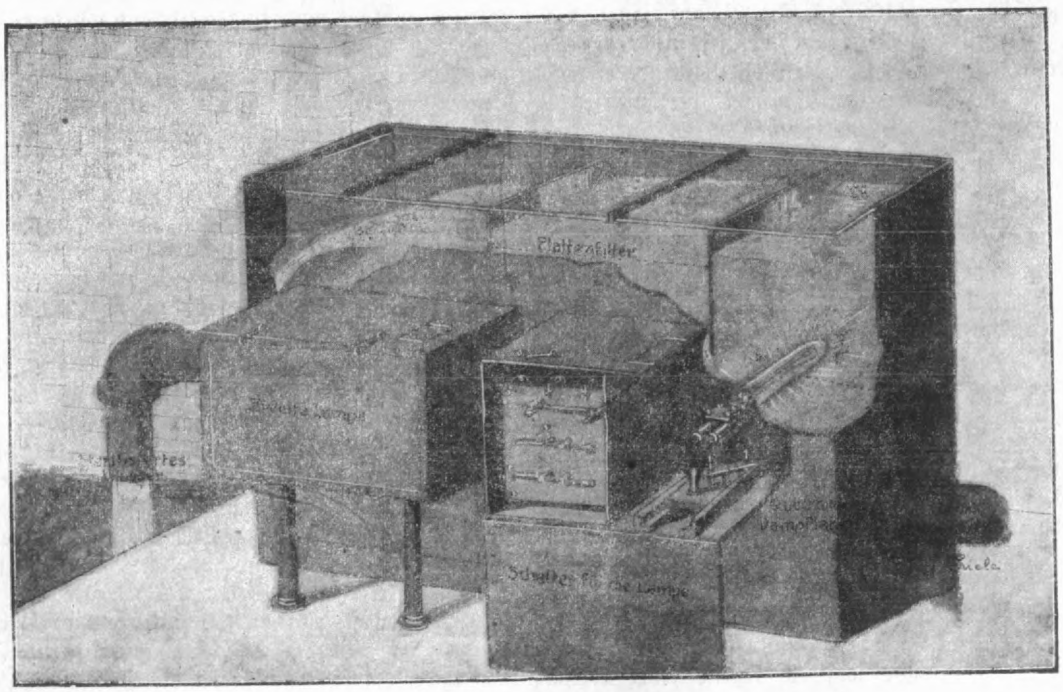

Abb. 5. Schema der Wasserreinigung durch ultraviolette Strahlen.

Digitized by
UNIVERSITY OF MICHIGAN
Original from
UNIVERSITY OF MICHIGAN
Generated on 2019-12-15 23:07 GMT / http://hdl.handle.net/2027/mdp.39015069437013
Public Domain in the United States / http://www.hathitrust.org/access_use#pd-us

Ganz ist man indessen doch nicht zum Ziele gekommen, so daß die Chlorsterilisierung im Felde nur ausnahmsweise verwendet wird.

Die beste Methode zur Entkeimung des Trinkwassers, die wir zurzeit besitzen, ist das Ozonverfahren, das seine Probe auf Kriegsbrauchbarkeit im russisch-japanischen Kriege bestanden hat. Dieses Verfahren geht von der Tatsache aus, daß das Ozon, eine Sonderform des Sauerstoffs, die man erhält, wenn man starke elektrische Entladungen bestimmter Art durch Luft hindurchgehen läßt, alle Bakterien, mit denen es in Berührung kommt, gewissermaßen von innen heraus verbrennt. Voraussetzung für eine Wasserentkeimung auf diesem Wege ist allerdings, daß das zu sterilisierende Wasser keinen Schmutz und andere Verunreinigungen enthält, da sich das Ozon sonst zunächst auf diese Verunreinigungen stürzt und die Bakterien unbehelligt läßt. Der Ozonisierung muß also in den meisten Fällen eine Filtration vorangehen, die das Wasser klärt. Unter Berücksichtigung dieses Umstandes hat man für Kriegszwecke fahrbare Ozonisierungsapparate gebaut, die aus zwei kleinen Wagen bestehen. Der eine trägt einen Benzinmotor, der einen Wechselstromdynamo zur Erzeugung des elektrischen Stromes, eine Pumpe zur Herbeischaffung des Rohwassers und ein kleines Gebläse treibt, das die zu ozonisierende Luft liefert. Der zweite Wagen trägt einen Transformator zur Umformung des von der Dynamo gelieferten Wechselstroms auf Hochspannung, die Ozonisierungsapparate, in denen unter dem Einfluß dieses hochgespannten Stromes das Ozon entsteht, einige Vorfilter, die das Wasser von allen gröberen Schwebestoffen befreien, und einen $2^1/_2$ Meter hohen Turm, in dem sich die Ozonisierung des geklärten Wassers vollzieht. Der sich in diesem Apparat abspielende Prozeß läßt sich mit wenigen Worten schildern. Die Pumpe saugt das Rohwasser an, drückt es durch die Vorfilter hindurch und hebt es dann zur Höhe des Sterilisationsturmes empor, durch den es in Form feiner Strahlen herunterrieselt. Auf seinem Wege begegnet es dem unten in den Turm eingeführten Ozon, das darin aufsteigt, sich innig mit dem Wasser mischt und dabei seine keimtötende Tätigkeit vollzieht.

In den letzten Jahren hat das Ozon in den ultravioletten Strahlen einen Konkurrenten bekommen, der ihm in jeder Beziehung gleichwertig zu sein scheint und auch schon für militärische Zwecke nutzbar gemacht worden ist. Die ultravioletten Strahlen bilden einen Bestandteil des Sonnenlichts, den wir nicht mehr als Licht wahrnehmen, der sich aber durch ungemein kräftige Wirkungen verrät. Daß diese Strahlen auch Bakterien zu töten vermögen, ist schon längere Zeit bekannt. Zur Trinkwasserreinigung werden sie jedoch erst seit wenigen Jahren benutzt. Als Strahlenquelle bedient man sich dabei der Quecksilberdampflampen, deren Licht überaus reich an solchen Strahlen ist. Die Lampe wird entweder über dem Wasser oder darin angeordnet, das langsam daran vorüberfließt. Ist das Wasser klar, so brauchen die Strahlen nur wenige Minuten zu wirken, dann sind alle Keime tot, ohne daß das Wasser sonst in irgend einer Weise verändert wird. In unserm Heer hat man die Strahlenreinigung, deren einziger Nachteil die ziemlich hohen Kosten bilden — die Quarzlampen sind zu teuer und müssen oft erneuert werden —, allem Anschein nach bisher nicht benutzt. Oesterreich hat dagegen fahrbare Sterilisationsapparate dieser Art eingeführt, die sich gut bewährt haben sollen. Aehnliche Erfahrungen hat Frankreich mit solchen Apparaten in Marokko gemacht, wo sie nach Aussagen der Militärärzte besonders zur Wasserbeschaffung für die Lazarette verwendet worden sind.

Auf jeden Fall sehen wir, daß die Militärbehörden nicht gezögert haben, sich auf dem Gebiet der Wasserreinigung alle Erfahrungen der Wissenschaft zunutze zu machen, und daß die Versorgung des Feldheeres mit einwandfreiem Trinkwasser gesichert ist. Infolgedessen erscheint heute der Ausbruch einer Seuche durch Genuß schlechten Wassers beim deutschen Heere fast ausgeschlossen, und man braucht nicht zu fürchten, daß die Zahl der Opfer des gegenwärtigen Krieges auf diesem Wege vergrößert wird.

Nachruf.

Am 14. Mai dieses Jahres starb im Landkrankenhaus zu Cassel der homöopathische Arzt Dr. Eduard Willerding an Flecktyphus, welchen er sich als Stabsarzt und Bataillonsarzt im Gefangenlager zu Oberzwehren bei Cassel zugezogen hatte. Nachdem er mehrere Monate als Stabsarzt der mobilen Truppe beim 11. Artillerie-Regiment den Feldzug in Flandern mitgemacht und an mehreren schweren Schlachten teilgenommen hatte, kehrte er, mit dem Eisernen Kreuz geschmückt, vor Weihnachten heim, um sich von den großen Strapazen zu erholen und dem schon durch den Afrika-Feldzug sehr geschwächten und jetzt von neuem überanstrengten Herzmuskel die nötige Behandlung angedeihen zu lassen. Nach mehrwöchentlicher Lazarettbehandlung und kurzem Urlaub wurde er zu weiterer Schonung ins Gefangenlager kommandiert, in welchem er mit großer Treue vier Monate tätig war, bis ihn die ins Lager eingeschleppte Seuche dahinraffte. Am 17. Mai fand die Ueberführung der Leiche vom Landkrankenhaus Cassel zum Bahnhof statt. Dem mit herrlichen Kränzen geschmückten und auf jeder Seite von vier Unteroffizieren eskortierten Leichenwagen voran zog der Kriegerverein der „Afrikaner" mit einem Musikkorps, das abwechselnd Choräle und patriotische Lieder spielte. Es folgten dem Wagen die Angehörigen und Freunde des Verstorbenen, das Offizierskorps und ein Kommando von 50 Soldaten. Die Leiche wurde durch die Eisenbahn dem Heimatsort Algermissen bei Hildesheim zugeführt und daselbst in der Familiengruft beigesetzt.

Schon als junger Arzt hatte Dr. Willerding sich der homöopathischen Wissenschaft zugewandt. Nachdem er diese Lehre auf Grund praktischer Erfahrungen für richtig erkannt hatte, trat er mit voller Energie für sie ein. Er praktizierte mehrere Jahre lang als homöopathischer Arzt in Bohwinkel bei Elberfeld. Als dann der Krieg in Deutsch-Südwestafrika ausbrach, leistete er einer Aufforderung, als Militärarzt mit hinauszuziehen, Folge und stand zwei Jahre lang gegen die Hottentotten im Felde. Er nahm an überaus blutigen Kämpfen teil und hatte die größten Strapazen durchzumachen. Dekoriert mit dem Kronenorden am Band des Eisernen Kreuzes kehrte er

Digitized by UNIVERSITY OF MICHIGAN
Original from UNIVERSITY OF MICHIGAN
Generated on 2019-12-15 23:07 GMT / http://hdl.handle.net/2027/mdp.39015069437013
Public Domain in the United States / http://www.hathitrust.org/access_use#pd-us

heim. Aber sein kräftiger und widerstandsfähiger Körper hatte durch die furchtbaren Strapazen des Krieges in Busch und Wüste und unter der Glut der tropischen Sonne sehr gelitten. So war er gezwungen, nach seiner Niederlassung in Cassel sich die ersten Monate und Jahre sehr zu schonen. Er erholte sich aber allmählich soweit, daß er den Anforderungen der sich recht günstig entwickelnden Praxis gewachsen war. So wirkte er sechs Jahre lang als homöopathischer Arzt in Cassel in großem Segen. —

Da brauste im August 1914 der gewaltige Sturm über die deutschen Lande dahin. Das deutsche Volk erhob sich mit großer Kraft und glühender Begeisterung gegen die von allen Seiten anstürmenden Feinde. Dr. Willerding stellte sich als einer der ersten zur Verfügung. Er wurde als Stabsarzt der mobilen Truppe zugeteilt. Er hat seine besten Kräfte dem Vaterland zur Verfügung gestellt und ist als tapferer Soldat im Dienste für sein geliebtes Vaterland gestorben. —

Treue war der Grundzug seines Charakters. Ein edler Mensch, von einfachem, schlichtem Wesen, jedem äußerlichen und oberflächlichen Gebaren abhold, bescheiden und zurückhaltend im Verkehr, aber fest und bestimmt in der Betätigung seiner ernsten Grundsätze, ein gütiger und liebevoller Berater seiner Klienten, ein treuer Freund seiner Kollegen, denen er stets volles Vertrauen und aufrichtige Zuneigung entgegenbrachte, so hat sich Dr. Willerding ein bleibendes Denkmal in vielen Herzen gesetzt, so wird er alle Zeit in unserem Andenken fortleben.

Dr. Heppe.

Darmverschließungen durch Würmer.

Nicht selten kommt es vor, daß Leute unter den Zeichen von Darmverschlingung oder Darmverschließung erkranken. Wenn man dann genau untersucht, so stellt sich heraus, daß die Ursache dieses Zustandes nicht Darmverschluß oder ähnliches ist, sondern daß Spulwürmer schuld sind, die sich zu einem festen Klumpen zusammengeballt haben und den Darm versperren. Einige Fälle, die Dr. Liebermeister in der Med. Klinik veröffentlicht, mögen das veranschaulichen. Eine Frau kam ins Krankenhaus Düren mit einem eingeklemmten Bruch und den Erscheinungen einer Darmverschlingung. Diese letzteren Erscheinungen besserten sich auch nicht, als der Bruch wieder zurückgebracht war, und die Patientin starb. Die Sektion ergab, daß im Darm ein festverknoteter Klumpen von ungezählten Spulwürmern war, der nicht vorwärts und nicht rückwärts konnte. Bei einem 13jährigen Jungen waren auch alle Anzeichen von Darmverschluß vorhanden. Bei der Untersuchung konnte in der Mitte des Bauches ein apfelgroßer Ballen festgestellt werden. Durch entsprechende Maßnahmen verschwand der Ballen, und es gingen dann etwa 25 Spulwürmer ab, und damit waren die ganzen Krankheitserscheinungen und Schmerzen geschwunden. Ein weiterer Fall zeigte die Erscheinungen von Gallensteinkolik; die ganze darauf gerichtete Behandlung war erfolglos; zufällig kam man darauf, daß im Stuhl Wurmeier vorhanden waren, und auf eine Wurmkur gingen eine Menge Spulwürmer ab, und damit waren auch die gesamten Krankheitserscheinungen verschwunden. Herr Dr. Liebermeister stellt ferner fest, daß er Fälle gesehen, die als Magengeschwüre, Kolik, Hysterie, Simulation gedeutet und behandelt wurden, die aber nach einer Wurmkur vollständig geheilt waren, daß also die Würmer diese Erscheinungen hervorgebracht haben. Das gibt einen Fingerzeig, daß man nicht versäumen sollte, bei derartigen Krankheitszuständen, wenn alle Mittel versagen, den Stuhl untersuchen zu lassen, ob nicht Wurmeier zu finden sind und Würmer die Ursache der Beschwerden sein können.

(Hausarzt-Zeitschrift.)

Warum muß jeder Wärmeanwendung eine flüchtige Abkühlung folgen?

In der alten Wasserheilkunde galt es als Regel, jeder Wärmeanwendung eine kalte Waschung folgen zu lassen. Vincenz Prießnitz, der Begründer der Wasserheilkunde, gab jedem aus der Schwitzpackung genommenen Kranken ein kurzes kühles (16—20° R.) Halbbad, und nach jeder Abnahme eines Prießnitzschen Leibumschlages folgte eine kalte Leibwaschung. Prießnitz hielt die flüchtige Abkühlung erhitzter Körperteile vonnöten, weil er der Ansicht war, daß die dauernde Wärmeeinwirkung den Körper erschlaffe. Diese Prießnitzsche Methode der Wasseranwendung war schon früher beim russischen Bade üblich. Der Russe geht aus dem heißen Dampfbade sogar ins Freie und wälzt sich im Schnee, um sich gehörig abzukühlen.

Mit der Verallgemeinerung der Wasseranwendung und der physikalischen Therapie ist die Abkühlung nach Wärmeanwendungen zum Teil wieder in Vergessenheit geraten. In vielen Heil- und Kuranstalten kennt man die Abkühlung des Körpers nach einem Schwitzbade nicht mehr. Man gibt nach einem Licht- oder Dampfbade oder einem römisch-irischen Bade nur noch ein lauwarmes Reinigungsbad. So wollen es die meisten Kurgäste haben, und die Bademeister willfahren den Wünschen des Publikums. Aehnliches beobachtet man in manchen Krankenhäusern und in der Wohnung des Kranken. Wenn des Morgens der Prießnitzsche Umschlag entfernt worden ist, folgt ihm keine kalte Waschung, sondern nur eine trockene Abreibung der Haut. Und wenn ein warmes Bad gegeben wird, kühlt man danach den erhitzten Körper nicht in bewegter Luft (Mantelluftbad) ab, sondern steckt den Kranken ins Bett. Die zu Prießnitz Zeiten von diesem so scharf bekämpfte Warmwasserbehandlung in den Thermalbädern hat sich auf die Wasserheilkunde übertragen. Ja noch mehr, man fängt an, „Wärmekultur" zu treiben, nicht wissend, daß der Wärmemißbrauch schlaffe Muskeln, reizbare Nerven, verweichlichte Menschen macht. Sonderbarerweise geht zurzeit die Wärmekultur von Vegetarierkreisen aus, die früher entschiedene Kaltwasserfreunde waren. Dafür gibt es nur eine Erklärung: die immer mehr um sich greifende „Wärmekultur" hat ihren Grund in dem Wärmemangel vieler unterernährter Vegetarier.

Andauernde Wärmeanstauung bewirkt eine Ermüdung des Herzens und der Blutgefäße. Das ist verschiedene Male durch Versuche nachgewiesen worden. Nur wenn keine erhebliche Wärmeanstauung stattfindet, sei es, daß der Körper oder die Glieder des Kranken kühl und wärmearm sind, oder daß es sich um kurzdauernde Hitzeanwendungen

Digitized by UNIVERSITY OF MICHIGAN
Original from UNIVERSITY OF MICHIGAN
Generated on 2019-12-15 23:07 GMT / http://hdl.handle.net/2027/mdp.39015069437013
Public Domain in the United States / http://www.hathitrust.org/access_use#pd-us

handelt, gegen die sich der Körper durch eine vorübergehende Zusammenziehung der Haut schützt, bleibt die ermüdende Wirkung warmer Anwendungen aus.

Zu den gleichen Ergebnissen ist Professor Dr. Ernst Weber (Med. Klinik 1915, 28), gekommen. Er hat gefunden, daß Wärmeanwendungen auf den Kopf eine Störung der Nervenerregbarkeit herbeiführen, die sich als Nervenermüdung geltend macht. Besonders interessant an den Prof. Weberschen Versuchen ist die Beobachtung, daß die Anwendung von Kälte oder von Bewegungen die durch die Wärmeanstauung erzeugte Nervenstörung aufhebt. Damit wäre nicht nur der Wert der kalten Waschungen und Bäder nach Wärmeanwendungen, sondern auch der Wert der Bewegung nach dem Baden, Einpacken, Schwitzen erwiesen. Auch Vincenz Prießnitz ließ jeden Kranken nach der Einpackung einen einstündigen Weg gehen.

Prof. Weber untersuchte auch, ob die auf eine Wärmeanwendung — z. B. auf eine Heißluftbehandlung — folgende Kälteanwendung die Heilwirkung (Hyperämie) der Hitzeanwendung aufhebt. Er kam zu dem Ergebnis, daß das nicht stattfindet. Aufgehoben wird nur die schädigende Wirkung der Wärmeanwendung, die Gefäßnervenstörung. Von Wichtigkeit ist ferner, daß diese regulierende Wirkung der kalten Nachbehandlung nur dann eintritt, wenn die Temperatur der abkühlenden Anwendung niedrig ist. Daher soll man nach warmen Anwendungen nicht lauwarme Waschungen oder laue Bäder, sondern kurzkalte Anwendungen verabfolgen. (Das Sanatorium). —t—

Zur Behandlung des Plattfußes.

Von Prof. Dr. A. Ritschl (Wiener med. Wochenschrift Nr. 41, 1915).

Mit Bezug auf die im Kriege so häufig auftretenden Plattfußbeschwerden entnehmen wir einem Aufsatze von Professor Dr. A. Ritschl die nachfolgenden bemerkenswerten Ausführungen:

Der Plattfüßigkeit wirksam vorzubeugen ist eine Aufgabe, die der Volkswohlfahrt zu größtem Segen gereichen würde. Denn sie setzt die körperliche Leistungsfähigkeit in beträchtlichem Grade und damit bei den männlichen Volksgenossen auch die Wehrfähigkeit herab. Der Krieg hat diesen Uebelstand besonders beim ungedienten Landsturm in bedauerlicher Weise in Erscheinung treten lassen. Von unseren weiblichen Volksgenossen wollen wir gar nicht reden.

Es dürfte daher wohl an der Zeit sein, das so enorm verbreitete Leiden der Plattfüßigkeit, das in den meisten Fällen vermieden werden kann, auf dem Wege der Massenaufklärung anzugreifen.

Zu diesem Zwecke habe ich ein Merkblatt ausgearbeitet[1]), welches ich bereits in meiner soldatischen und zivilistischen Klientel verbreite. Vielleicht ist es wert, auch in weiteren Kreisen der österreichisch-ungarischen Lande bekannt zu werden. Ich lasse es mit der Bitte um weitere Verbreitung diesem Aufsatze folgen:

[1]) Es kann vom Verlage der Freiburger Zeitung, Freiburg i. B., Grünwälderstraße 4, bezogen werden.

Merkblatt zur Bekämpfung der Plattfüßigkeit.

Der Plattfuß, dieses weitverbreitete, schmerzhafte, die Arbeits- und Wehrfähigkeit stark beeinträchtigende Leiden, entwickelt sich meistens unter der Einwirkung der Belastung infolge von Schwäche des Fußes sowie der ihn bewegenden und ihm Halt gebenden Organe (Muskeln, Bänder).

Wer vom Plattfuß verschont oder von ihm geheilt werden will, muß den Fuß pflegen, das heißt kräftigen, und zwar:

1. Durch Abhaltung von Strumpf- und Stiefeldruck von den Zehen, die auch bekleidet an der freien Bewegung nicht gehindert sein dürfen.

2. Durch Tragen von kräftigen Schuhen mit breiten, mittelhohen (nicht über 3 cm messenden) Absätzen. — Benützung absatzloser Sandalen, Hausschuhe usw. sowie mit übermäßigen Absätzen versehener Fußbekleidungen begünstigen die Ausbildung der Plattfüßigkeit.

3. Durch häufige Bäder und spirituöse Abreibungen der Füße, auch weil die Plattfüßigen an den Füßen meist übermäßig schwitzen.

4. Durch energischen Gebrauch der vorderen Fußabschnitte beim Gehen. — Gehen vorwiegend auf dem Fersenteil wirkt schwächend und erzeugt Plattfüßigkeit.

5. Durch tägliches, öfteres (zum Beispiel beim An- und Auskleiden, in Arbeitspausen vorgenommenes) Ueben von Fußrollen; Heben und Senken der Fersen; Heben und Senken der inneren Fußränder; Gehen mit erhobenen Fersen; Kniebeugen und -strecken; Laufen und Springen, Treppen- und Bergsteigen unter überwiegender Benützung der vorderen Teile der Füße.

Die genannten Maßnahmen sind von besonderer Bedeutung während der Wachstumszeit, um allen Anforderungen des Lebens genügende Füße zu entwickeln.

Durch Einlagen im Schuh, die für jeden Fuß nach Gipsabguß besonders angefertigt werden sollten, können Beschwerden wohl gelindert, Plattfüße aber nicht geheilt werden.

In schwereren Fällen wende man sich frühzeitig an einen orthopädisch gebildeten Arzt.

Kürbis als Harntreibemittel.

Interessante Mitteilungen macht Privatdozent Dr. Kakowski in Kiew über den Gebrauch des Kürbis bei chronischer Nierenentzündung und bei ödematösen Anschwellungen. Danach haben langjährige Versuche ergeben, daß Kürbisfleisch sehr harntreibend wirkte in Fällen von selbst schweren Nierenentzündungen, wo andere Harntreibemittel erfolglos blieben. Große wassersüchtige Anschwellungen verschwanden rasch nach Genuß von Kürbisfleisch. Gleichzeitig gingen auch stark die bei chronischer Nierenentzündung sich gewöhnlich im Urin vorfindenden festen Bestandteile, wie Epithelien und sogenannte Zylinder ab; neue wurden aber nachher bedeutend weniger gebildet wie sonst.

Die Kranken bekamen den Kürbis in Form eines folgendermaßer zubereiteten Breies: Roher Kürbis wurde in kleine Stücke geschnitten und in einer Kasserole mit soviel Wasser zugesetzt, daß dieses gerade den Boden bedeckte, und zwei Stunden auf schwachem Feuer unter fleißigem Umrühren zu Brei gekocht. Dieser Brei wurde

Digitized by UNIVERSITY OF MICHIGAN
Original from UNIVERSITY OF MICHIGAN
Generated on 2019-12-15 23:07 GMT / http://hdl.handle.net/2027/mdp.39015069437013
Public Domain in the United States / http://www.hathitrust.org/access_use#pd-us

mit Milchbrei oder Milchsuppe oder mit Reissuppe vermischt, und so als gut schmeckende und gut nährende, reizlose Speise gern als nahrhafte Kost genommen. Anstatt des Wassers kann man auch Milch oder süßen Rahm zusetzen und den Kürbis darin kochen lassen. Am besten schmeckt der Brei, der aus dem sog. Herrenkürbis bereitet ist; dem Brei aus gewöhnlichem Schweinskürbis wird etwas Zucker und Butter zugesetzt.

Je mehr von dem Kürbisbrei genommen wird, um so besser, denn bei reichlichem Genuß wird auch mehr Wasser ausgetrieben wie bei geringem Gebrauch. Der Kürbissaft wird sehr rasch verdaut und aufgenommen, und infolgedessen auch die Harnausscheidung beschleunigt. Der Kürbis schädigt oder ermüdet die Nieren nicht, selbst bei lange anhaltendem Gebrauch; ebensowenig hat man irgendwelche Schädigung des Magens oder Darmes beobachtet; im Gegenteil, er fördert die Verdauung und gibt schmerzlosen, reichlichen, etwas flüssigen Stuhl.

Der Kürbis ist außerdem sehr nahrhaft, und seine Zubereitung erfordert kein Kochsalz, ein Umstand, der gerade bei Nierenkranken von außerordentlicher Wichtigkeit ist, denn Kochsalz schädigt die Nieren; es ist auch bei längerer fast ausschließlicher Ernährung mit Kürbis bei den Kranken keine Unterernährung eingetreten, im Gegenteil, der Kräftezustand hat sich gehoben. Bei Zusatz von Butter und Milch ist die ausreichende Ernährung auf alle Fälle gewährleistet.

Selbstverständlich ist, daß der Kranke durch den Kürbisgenuß allein nicht geheilt werden kann, indes kann sein Zustand durch die vermehrte Harnausscheidung und die Verminderung der wassersüchtigen Anschwellungen ganz erheblich gebessert werden. (Hausarzt-Zeitschrift.)

Vermischtes.

Personalien. Am 3. Dezember v. J. starb der Geh. Sanitätsrat Dr. med. Niedermeier, homöopathischer Arzt in Regensburg.

Verlängerte heiße Bäder bei hartnäckiger Luftröhrenentzündung empfiehlt der Londoner Militärarzt Charlton Briscoe (Therap. Gaz. Nr. 3, 1915). Folgender Zufall brachte ihn auf die Methode: Ein englischer Soldat, der kürzlich erst eingetreten war, wurde in einem überfüllten Quartier des Londoner Ostens privatim einquartiert und bekam eine schwere Bronchitis mit äußerst heftigem, lautem Husten, zugleich aber auch durch seinen Hauswirt die Krätze. Die Bronchitis wurde vergeblich mit Medikamenten behandelt, wegen der Krätze aber ein heißes Bad gegeben, währenddessen seine Kleider ausgebügelt werden sollten. Der Badediener vergaß aber den Soldaten gänzlich und dieser hatte keine Kleider, blieb also über zwei Stunden im Bade mit dem Erfolg, daß der sehr quälende Husten aufhörte.

Kopfschmerzen. Ein einfaches Mittel dagegen gibt Hufeland in seiner „Kunst, das menschliche Leben zu verlängern". Man soll, sobald sich Kopfschmerzen einstellen, das Kopfhaar recht gründlich mit einem feinen Staubkamme durchkämmen und zwar so nahe an der Kopfhaut als möglich, damit dadurch ein Reiz auf den Blutumlauf ausgeübt und bei einer Stauung desselben (Blutüberfüllung) eine Verteilung, bei Blutleere dagegen ein Zufließen des Blutes bewirkt wird. In beiden Fällen, also wenn Blutüberfüllung oder Blutleere die Ursachen des Kopfschmerzes sind, kann das einfache Mittel daher mit Erfolg versucht werden, aber es ist natürlich kein Universalmittel gegen jede Art von Kopfschmerz.

Literatur.

Georg Wegener, Der Wall von Eisen und Feuer. (Ein Jahr an der Westfront.) Leipzig, F. A. Brockhaus. 1915. 192 Seiten. Preis 1 Mk.

Der Verfasser des so betitelten, soeben bei Brockhaus erschienenen Buches, Professor Dr. Georg Wegener, ist als Geograph und Forschungsreisender, als Berater und Begleiter des Kronprinzen auf seiner Indienfahrt, als gründlicher Kenner von Land und Leuten in allen Winkeln der Erde, als geistreicher Plauderer und Vortragsmeister dem deutschen Publikum längst vorteilhaft bekannt. Seit Beginn des Weltkrieges weilt er im Hauptquartier des Westens, und seine Erlebnisse und Eindrücke an der Front vom Meer bis zu den Vogesen faßt er in einem Buche zusammen, das als ein ernstes und künstlerisch vollendetes Denkmal deutschen Heldentums in trotziger Wehr gegen Westen bei allen Lesern im Feld und daheim einer ähnlichen Aufnahme gewiß sein darf, wie sie Sven Hedins „Volk in Waffen" in allen Schichten der Bevölkerung gefunden hat. Mit handgreiflicher Plastik, tief poetischer Auffassung und in wuchtigem Stil zeichnet Wegener scharf umrissene Bilder all der Stätten und Ereignisse, deren Namen schon zu einem unsterblichen Heldenlied zusammenklingen: Lorettohöhe, Champagne, Ypern, Souchez, Argonnen, Antwerpen usw. So formte sich ein Werk von dauerndem Wert, das, wenn sich die Wasser der ephemeren Kriegsliteratur verlaufen haben, durch seine literarisch-künstlerischen Vorzüge seinen Platz behaupten und allen national Gesinnten noch lange eine Quelle des Stolzes und der Erhebung sein wird. Der billige Preis von 1 Mark für fast 200 Seiten Text und die reizvolle bildliche Ausstattung werden ihm obendrein die denkbar weiteste Verbreitung sichern. Und die wünschen wir ihm von Herzen!

Gedanken und Meinungen des Lazarett-Gehilfen Neumann. Herausgegeben von Dr. Fz. Erhard. Zweite vermehrte Auflage. München 1915. Verlag der Aerztlichen Rundschau, Otto Gmelin. Broschiert Preis 1.— Mk.

Es sind recht vernünftige und gesunde Meinungen und Gedanken, welche der pseudonyme Lazarettgehilfe in humorvoller Weise in dem kleinen Büchlein zum Ausdruck bringt, entgegen manchen in der heutigen Medizin und im Volke herrschenden Anschauungen und Maßnahmen. Nur was er über die Homöopathie und ihre Heilungen zum besten gibt, daß sie nämlich auf dem Glauben an die Kraft der Kügelchen beruhen, oder auf der strengen, vernünftigen Lebensweise, bleibt eben nur eine haltlose Meinung und Anschauung, die sich nicht auf persönliche praktische Erfahrung gründet. Trotzdem ist der Verfasser ehrlich genug zu bekennen, daß man aus den Erfahrungen der Homöopathen viel lernen kann. „Nur nicht sagen, es sei alles Schwindel, was von ihnen ausgehe! Sie berichten uns sehr interessante Heilungen und Besserungen und bei verzweifelten Fällen von solchen Krankheiten, die wir nur mit dem Auge des Chirurgen ansehen, verhältnismäßig beschwerdelose Verläufer. . . . . Man kann und soll auch vom Feinde Belehrung annehmen usw." Wir wünschen dem Büchlein weite Verbreitung, denn die in demselben niedergelegten hygienischen Anschauungen können bei Befolgung viel Nutzen stiften. —s.

Digitized by UNIVERSITY OF MICHIGAN
Original from UNIVERSITY OF MICHIGAN
Generated on 2019-12-15 23:07 GMT / http://hdl.handle.net/2027/mdp.39015069437013
Public Domain in the United States / http://www.hathitrust.org/access_use#pd-us

Anzeigen.

Zur Beförderung der eingesandten Offerten ist stets eine 10 Pfg.-Marke beizufügen.

Für unsere Krieger im Felde!

Spezial-Apotheken:

Kriegs-Apotheke

mit 11 Mitteln und genauer Gebrauchsanweisung
in bequem bei sich zu tragender Blechdose verpackt

Preis mit Tabletten . . . . . **Mk. 3.—**
„ „ flüssigen Potenzen, Verreibungen oder Streukügelchen **„ 2.50**

Ruhr-Apotheke

mit 3 Mitteln in Tablettenform und genauer Gebrauchsanweisung
(Merkblatt von Dr. med. Wapler, prakt. Arzt in Leipzig) in drei Kartons und Blechdose verpackt.

Preis mit Tabletten Mk. 2.—

Frostsalbe Bewährtes Mittel gegen **Frostbeulen** und sonstige **Frostschäden.** In Büchsen zurzeit . . . . . **Mk. 1.—**

Fußschweißpulver, in die Strümpfe zu streuen. 1 Schachtel **Mk. —.65**

Salycilsäuretalg, zu Einreibungen von wundgelaufenen Füssen oder anderen durch Gehen, Reiten wundgewordenen Körperteilen. In Blechdosen zu . . . . . **Mk. —.65**

Dr. Willmar Schwabe's

Hamamelis-Salbe

in Tuben

Eine Originaltube in Pappkarton Mk. 1.20

Homöopathische Central-Apotheke Dr. Willmar Schwabe, Leipzig

Digitized by UNIVERSITY OF MICHIGAN
Original from UNIVERSITY OF MICHIGAN
Generated on 2019-12-15 23:07 GMT / http://hdl.handle.net/2027/mdp.39015069437013
Public Domain in the United States / http://www.hathitrust.org/access_use#pd-us

Chinbara-Tee.

(Name gesetzlich geschützt)

Chinbara-Tee ist ein reiner Ceylon-Tee; von vorzüglichem Geschmack; von sehr geringem Tanningehalt, daher von grösster Bekömmlichkeit und die Verdauung nicht störend. Im Gebrauch sehr sparsam, daher billig. Ein Lieblingsgetränk weitester homöopathischer Kreise. Von hervorragenden homöopathischen Aerzten aufs wärmste empfohlen.

1/1 Pfd. Mk. 6,00. 1/2 Pfd. Mk. 3,20. 1/4 Pfd. Mk. 1,80.

Zu beziehen durch die

Homöopath. Central-Apotheke Dr. Willmar Schwabe, Leipzig

sowie

durch das General-Depot für Deutschland Carl Gruners Homöopath. Offizin in Leipzig u. Berlin

---

Arnica-Zahnpasta

Eine zum Reinigen der Zähne sehr empfehlenswerte, mit Arnica-Tinktur bereitete Pasta von angenehmem, lieblichem Geschmack.

Eine Originaldose mit Gebrauchsanweisung 1,25 Mk.

Arnica-Haarwasser

Ein äusserst erfrischendes, den Haarboden stärkendes Mittel.

Eine Originalflasche 2.— Mk.

Homöopath. Central-Apotheke Dr. Willmar Schwabe, Leipzig

Frostsalbe in Büchsen zurzeit **1 Mk.** Bewährtes Mittel gegen Frostbeulen und sonstige Frostschäden, auf welches hiermit ganz besonders aufmerksam gemacht wird.

Dr. Willmar Schwabe's homöop. Central-Apotheke in Leipzig.

In einer bayrischen Kreishauptstadt ist einem erfahrenen

homöopathischen Arzte,

womöglich kath. Konfession, Gelegenheit geboten, sich eine **einträgliche Praxis** zu erwerben. Nähere Bedingungen vermittelt die Expedition dieses Blattes sub **Nr. 521.**

In einer grösseren Industriestadt Westfalens (100000 Einw.) bietet sich für einen **homöopath. zweiten Arzt** zu Anfang d. J. günstige Gelegenheit zur Niederlassung. (Wird bei Krankenkassen zugelassen.) Offerten u. **X. 4321** an die Exp. d. Ztg. erbeten. [536

In unsere, neben den bisherigen Einbanddecken neu eingeführte

„Fixa"-Decke

kann jede einzelne Nummer der „Leipz. Populären Zeitschrift" **sofort** ohne Schwierigkeit **befestigt** werden. Man spart die Buchbinderarbeit. — In zwei Grössen (für einen oder zwei Jahrgänge) vorrätig.

Preis 1.50 Mark.

Dr. Willmar Schwabe's Verlag
Leipzig, Querstrasse 5.

Dr. Willmar Schwabe's

Gesundheits-Kaffee

ein sehr wohlschmeckendes, vielfach prämiertes und von vielen Aerzten empfohlenes Kaffee-Surrogat, wird einzig und allein echt fabriziert von

Louis Wittig & Comp.
in Cöthen, Anhalt

Geschmackvolle

Einbanddecken

für einen oder zwei Jahrgänge der „Leipziger Populären Zeitschrift", pro Stück 1,20 Mk.

Dr. W. Schwabe's Buchhandlung, Leipzig.

Für die von auswärts eingegangenen Anzeigen übernimmt die Redaktion keine Verantwortung.

Digitized by UNIVERSITY OF MICHIGAN
Original from UNIVERSITY OF MICHIGAN
Generated on 2019-12-15 23:07 GMT / http://hdl.handle.net/2027/mdp.39015069437013
Public Domain in the United States / http://www.hathitrust.org/access_use#pd-us

Dr. med. Strohmeyer's Picurin-Tabletten

gegen Arterienverkalkung (ges. gesch.)

Stärke: 1 (schwach), 2 (stark). Ein Original-Karton mit Anweisung **Mk. 1.50.**

Herstellung und Versand:

Homöopathische Central-Apotheke Dr. Willmar Schwabe in Leipzig.

Plasgen-Tabletten (Nährsalz-Präparat)

Ein die Konstitution des menschlichen Organismus aufbesserndes, von verschiedenen Aerzten mit vielem Erfolge erprobtes **Nährsalz-Präparat** bei **skrofulösen** und **rachitischen Kindern**, empfehlenswert im **Rekonvaleszenzstadium**, bei **Ermüdungserscheinungen, Depressionszuständen, Bleichsucht** und **Appetitmangel.** Dasselbe enthält ausser den biochemischen Mitteln, den neuesten wissenschaftlichen Forschungen entsprechend, noch eine Spur von Jod in organischer Verbindung.

Eine Originalflasche Mk. 1.50.

Homöopathische Central-Apotheke Dr. Willmar Schwabe in Leipzig.

Dr. med. Falk's

Biofungin

(Tinct. ferri comp. Falk)

Ein nach Dr. Schüßler's Prinzipien (Funktionsmittellehre) unter Verwendung von physiologischen Salzen und Südwein in entsprechender Verdünnung bereitetes, angenehm schmeckendes Präparat.

Das Mittel ist angezeigt bei **Blutarmut, Erschöpfung** und **Schwächezuständen** des **Herzens,** des **Magens,** der **Nerven** und weiterhin auch der anderen lebenswichtigen Organe, seien diese Zustände augenblicklicher Natur oder Erscheinungen der **Rekonvalenszenz.**

Jahrelang ausprobiert und von Aerzten und Patienten glänzend begutachtet.

Hergestellt

in der Biochemischen Abteilung der Homöop. Central-Apotheke Dr. Willmar Schwabe, Leipzig

Preis pro Originalflasche Mk. 3.—.

Enterorose

erprobtes diätetisches Nährmittel für Erwachsene und Kinder bei Ernährungsstörungen im Säuglingsalter, Brechdurchfall der Kinder, Diarrhöe der Erwachsenen, Cholerine, Ruhr; Diarrhöe auf neurasthenischer Grundlage oder infolge schwerer Allgemeinerkrankungen (Tuberkulose usw.).

Enterorose 1 Original-Dose 3.— Mk.
„ „ ½ Original-Dose 1.50 Mk.

Kalk-Caseïn

(Calciumphosphat-Caseïn)

Kalkreiches Nährpräparat für Kinder und Erwachsene (in Pulverform).

Bei allgemeiner Schwäche, bestes Prophylaktikum gegen Rachitis, in der Zahnungsperiode der Kinder, bei Skrophulose, Anämie und Chlorose, Tuberkulose und spezifisch bei Diabetes.

Kalk-Caseïn 1 Original-Dose 3.— Mk.

Piscin

Von Dr. med. **Stäger,** homöopathischem Arzt in **Bern** i. d. Schweiz.

Völlig geruch- und geschmackloses homöopathisches Präparat, dient als vollwertiger Ersatz für den gewöhnlichen Lebertran, namentlich in der Kinderpraxis und in allen Fällen, wo derselbe aus Geruchs- und Geschmacks- sowie aus Gesundheitsrücksichten nicht eingenommen noch vertragen wird.

Preis 1 Original-Flasche 3 Mk.

Homöopathische Central-Apotheke Dr. Willmar Schwabe in Leipzig.

Digitized by UNIVERSITY OF MICHIGAN
Original from UNIVERSITY OF MICHIGAN
Generated on 2019-12-15 23:07 GMT / http://hdl.handle.net/2027/mdp.39015069437013
Public Domain in the United States / http://www.hathitrust.org/access_use#pd-us

Weitere Niederlagen

unserer

gebrauchsfertigen Arzneien, äußerlichen und **Spezial-Mittel** in **plombierten Originalpackungen, Hausapotheken usw.** errichteten wir im **Monat Dezember** in

Aschersleben, Krügersche Apotheke, Apotheker P. Zilian.

Hannover, Reichs-Apotheke, Salistraße 26, Apotheker **Karl Hartung.**

Offenburg i. Baden, Einhorn-Apotheke, Marktplatz, Apotheker **Paul Technau.**

Homöopathische Central-Apotheke,
Dr. Willmar Schwabe, Leipzig.

Niederlagen von Arzneien in plombierten Originalpackungen

aus Dr. Willmar Schwabe's homöopathischer Central-Apotheke in Leipzig:

Aachen, General-Depot: Adler-Apotheke, Aachen-Burtscheid, Leo Lorsbach; ferner:
Hirsch-Apotheke, Holzgraben 12, Heinz Spelberg.
Adlershof b. Berlin, Apotheker Alfred Keil.
Ahlen i. W., **Stern-Apotheke,** Rottmannstr. 2, Ludw. Merkel.
Allenstein i. Ostpr., **Hohenzollern-Apotheke,** Willy Lewin.
Altena i. W., **General-Depot: Alte Apotheke,** Dr. Rudolf Prein; ferner:
Neue Apotheke, C. Stentzel.
Altenkirchen i. Westerwald, Apotheker Franz Malmedie.
Altenweddingen b. Wansleb., **Löwen-Apotheke,** Dr. E. Massute.
Alt-Landsberg b. Berlin, **Adler-Apotheke,** Alfred Fischel.
Altona-Hamburg, Holsten-Apotheke, Holstenstr. 53, A. Moses.
Andernach, Hirsch-Apotheke, Ludw. Frensberg.
Anklam i. Pommern, **Löwen-Apotheke,** Berthold Struck.
Annaberg i. Sachsen, **Hirsch-Apotheke,** Artur Richter.
Apolda, Löwen-Apotheke, F. Moll.
Arnsberg i. Westf., **Adler-Apotheke,** Dr. Fr. Wentrup.
Aschaffenburg, Hof-Apotheke zum Schwanen, G. Stadelmeyer.
Aschersleben, General-Depot: Rats-Apotheke, Dr. G. Meyer; ferner: **Krügersche Apotheke,** P. Zilian.
Aue i. Erzgeb., **Adler-Apotheke,** Bahnhofstr. 27a, Bernhard Kaurisch.
Auerbach i. Vogtl., **Adler-Apotheke,** Burmann.
Augsburg i. Bayern, **Engel-Apotheke,** W. v. Langsdorff.
Bad Altheide, bei Apotheker C. Wollsdorf.
Bad Buckow b. Lebus, **Adler-Apotheke,** Ernst Loewenherz.
Bad Elster, bei Apotheker C. Klingner.
Bad Hitzacker (Hannover), **Adler-Apotheke,** Max Güssow.
Bad Kösen, bei Apotheker G. Unruh.
Bad Kreuznach, General-Depot: Löwen-Apotheke, A. Müller; ferner: **Einhorn-Apotheke,** Hans Jacobs.
Bad Niederbronn, Els., **Promenaden-Apotheke,** K. Borgmann.
Ballenstedt, Anh., **Herzogl. priv. Hof-Apotheke,** W. Denstorff.
Barmen. General-Depot: Schwanen-Apotheke, Werther-Straße 4, Hans Schröder; ferner:
Adler-Apotheke, Alter Markt 22, Ed. Leitzen.
Sonnen-Apotheke, A. Bonzel.
Barmen-Rittershausen, Liebig-Apotheke, Bockmühl- und Ewaldstraßen-Ecke, Oskar Metz.
Barmen-Unterbarmen, Rosen-Apotheke, Ronsdorfer Str. 8, O. Hintze.
Barmen-Wichlinghausen, Dr. E. Bruns Hirsch-Apotheke, Verwalter Otto Floß.
Baumholder, Rheinprov., **Victoria-Apotheke,** Otto Weinberg.

Digitized by UNIVERSITY OF MICHIGAN
Original from UNIVERSITY OF MICHIGAN
Generated on 2019-12-15 23:07 GMT / http://hdl.handle.net/2027/mdp.39015069437013
Public Domain in the United States / http://www.hathitrust.org/access_use#pd-us

Bautzen i. Sa., **General-Depot: Stadt-Apotheke,** E. Kühn; ferner: **Wettin-Apotheke,** Kurt Dietrich.
Bergedorf b. Hamburg, **Linden-Apotheke,** Sibbers & Heyden, Inhaber: Dr. W. Heyden.
Berghofen i. Westfalen, **Berg-Apotheke,** Fr. Lambertz.
Berlin, General-Depot: Dr. Kade's Oranien-Apotheke, SO, Elisabeth-Ufer 34, nahe am Oranienplatz, Dr. F. Lutze; ferner:
Adler-Apotheke, am Weddingplatz, Arthur Auerbach.
Adler-Apotheke, Brunnenstraße 132, **N 31,** Karl Flache.
Apotheke zum Eisernen Kreuz, Kastanien-Allee 2, **N 58,** Julius Friedländer.
Arcona-Apotheke, N, Arconaplatz 5, A. Rosenberger.
Balten-Apotheke, O 34, Thaerstraße 14 (Baltenplatz), nahe dem Central-Viehhof gelegen.
Böer's Apotheke, NO, Große Frankfurter Straße 103, am Strausberger Platz, C. Böer.
Central-Apotheke, Friedrichsfelde, Berl. Str. 40, P. Behrendt.
Diana-Apotheke, NW, Turmstr. 28, Ecke Stromstr., E. Levy.
Gradt's Apotheke, O 17, Strahlauer Platz 20, Ecke Koppenstraße 107, am Schlesischen Bahnhof, Moritz Tomski.
Herder-Apotheke, Schöneberg, Hauptstr. 162, Eug. Stedefeld.
Hohenstaufen-Apotheke, S 59, Schönleinstr. 1, Paul Fürst.
Hufeland-Apotheke, NO, Hufelandstr. 31, Max Kröger.
Königin Luise-Apotheke, W, Bülowstr. 17, Karl Redlich.
Kreuzberg-Apotheke, SW 29, Belle-Alliance-Str. 75, Georg Birnbaum.
Reichs-Apotheke, N, Elsasserstr. 36, E. Kohlstock.
Reichsadler-Apotheke, O 17, Große Frankfurter Str. 134, Paul Schönbeck.
Residenz-Apotheke, Reinickendorf Ost, Residenzstraße 123, G. Kobow.
Stadt-Apotheke, Neu-Kölln, Kaiser-Friedrich-Straße 222, H. Königsberger.
Stein-Apotheke, Rosenthaler Str. 61, Walter Bloch.
St. Georgen-Apotheke, Landsbergerst. 39, G. Schmiedehausen.
Weiße Adler-Apotheke, SW, Friedrichstr. 206, A. von Gusnar.
Wittelsbach-Apotheke, Schöneberg, Grunewaldstraße 64, Dr. C. Beysen.
Bernburg, Rothe Apotheke, Dr. W. Tietz.
Beuthen (Oberschles.), **Kgl. priv. Alte Apotheke,** Hugo Kunz.
Bielefeld, General-Depot: Kreuz-Apotheke, Dr. O. Strumpf; ferner: **Ost-Apotheke,** Heeper Str. 146, H. Oesterreich.
L. Müllers Stern-Apotheke, Herforder Str. 82, Verwalter A. Giesen.
Neue Apotheke, H. Michel.
Bingen a. Rhein, **Adler-Apotheke,** W. Reuland.
Birkenwerder, Bez. Potsdam, **Rats-Apotheke,** Hauptstr. 45, Otto Großcurth.
Bleicherode, bei Apotheker E. Hüne.
Bochum i. Westfalen, **Hirsch-Apotheke,** Dr. A. Randebrock.
Bochum-Weitmar, Löwen-Apotheke, Dr. P. Burgardt.
Bonn a. Rhein, **Adler-Apotheke,** Carl Hartleb.
Borbeck i. W., bei Apotheker R. Baum, Verwalter M. Kirchberg.
Borgentreich i. Westfalen, E. Klüsener.
Borkum, bei Apotheker B. Schnell.
Bottrop, Glückauf-Apotheke, Gerh. Wehlburg.
Brandenburg a. Havel, **General-Depot: Germania-Apotheke,** Jacobstr. 18, Dr. G. Schmidt; ferner:
Kgl. priv. Apotheke in der Altstadt, Ritterstr. 5, G. Bauer.
Rats-Apotheke, A. Sachrow.
Braunsberg (Ostpr.), **Altstadt-Apotheke,** Paul Gogga.
Breckerfeld (Kreis Hagen), **Adler-Apotheke,** Paul Carnap.
Bremen, General-Depot: Hafen-Apotheke, Gröpelinger Chaussee 202, Dr. H. Busch; ferner:
Oranien-Apotheke, Hamburger Str. 51, L. Martens.
Schwan-Apotheke, H. Peschken Nachf., Inhaber Apotheker P. Knull.
Sonnen-Apotheke, Sögestr. 18/20, Chr. Willich.
Breslau, General-Depot: Naschmarkt-Apotheke, Ring 44, Ernst Servé; ferner:
Adler-Apotheke, Ring 59, S. Hirschstein.
Kgl. Hof- und Feld-Apotheke, Neumarkt 20, Julius Lewy.
Löwen-Apotheke, Neue Graupenstr. 9, Dr. W. Schwenk.
Moltke-Apotheke, Kaiser-Wilhelm-Str. 76, Rob. Schweitzer.
Bromberg, Apotheke zum goldenen Adler, Friedrichs-Platz 14, Dr. Alfred Kupffender.
Apotheke Zum schwarzen Adler, Bärenstr. 6, W. Kuzaj.
Kronen-Apotheke, Bahnhofstr. 74, Emil Affeldt.
Schwanen-Apotheke, H. A. Mentzel.
Brotterode a. H., **Markt-Apotheke,** Arthur Lau.
Brunshaupten i. Mcklb., **Apotheke zu Kröpelin,** M. Lesenberg.
Brüel i. Mecklenburg, **Adler-Apotheke,** W. Schumann.
Buchholz-Huckingen a. Rhein, **Rhenania-Apotheke,** Düsseldorfer Str. 119 c, Paul Schiemann.
Buer i. Westfalen, **Alte-Apotheke,** Gustav Moeller.
Bühlerthal i. Baden, **Johannes-Apotheke,** M. Kremp.
Bunzlau, Stern-Apotheke, Carl Krebs.
Burg b. Magdeburg, **Adler-Apotheke,** A. Drewitz.
Burg a. d. Wupper, **Zweigapotheke d. Rosenapotheke Remscheid.**
Burgstädt i. Sachsen, **Adler-Apotheke,** Johannes Wilm.
Burscheid, Rheinprovinz, **Adler-Apotheke,** W. Hohendahl.
Calbe a. Milde, bei Apotheker Oswald Senff.
Calbe a. d. Saale, bei Apotheker Johannes Giebler.
Cassel, General-Depot: Engel-Apotheke, Obere Königstr. 21, Wilh. u. Paul Mardorf; ferner:
Hohenzollern-Apotheke, Hohenzollernstr. 93, C. Trautmann.
Caternberg i. Rheinland, **Stern-Apotheke,** H. Poth.
Celle i. Hannover, **General-Depot: Löwen-Apotheke,** an der Stadtkirche, A. Brandmüller; ferner:
Rottmann'sche Apotheke, Karl Greve.
Schloß-Apotheke, Verwalter Strubbe.
Charlottenburg, Kurfürstendamm-Apotheke, Kurfürstendamm 226, E. Ziegelitz.
Flora-Apotheke, Wilmersdorferstr. 8, Ecke Scharrenstr., Fürst.
Chemnitz, General-Depot: West-Apotheke, Limbacher Str. 105, R. Gröschel; ferner:
Adler-Apotheke, Kronenstr. 1, am Markt, G. Hold.
Engel-Apotheke, Annenstr. 13, Georg Tschenschner.
Germania-Apotheke, Apotheker Alexander Drechsel, Annaberger Straße 32.
Kronen-Apotheke, Königstr. 13, Ecke Gartenstr., A. Schellschmidt.
Lessing-Apotheke, Lessingstr. 14, H. Foertsch.
Lukas-Apotheke, Wilhelmspl. 10, Ecke Müllerstr., J. S. Dörffel.
Marcus-Apotheke, Marcusstr. 5, Dr. Fernbacher.
Nicolai-Apotheke, Zwickauer Str. 4, Otto Buchheim.
Schiller-Apotheke, Schillerstr. 7, am Bahnhof.
Schloß-Apotheke, Matthesstr. 21, Dr. Georg Häntzschel.
Victoria-Apotheke (Altchemnitz), Annaberger Straße 357, F. M. Paul.
Chemnitz-Hilbersdorf, Flora-Apotheke, Frankenberger Straße 51, Georg Steindecker.
Chemnitz-Kappel, Stern-Apotheke, Michaelstr. 1, Dr. P. Graf.
Cleve (Bad), **Elefanten-Apotheke,** F. M. Voß.
Coblenz a. Rh., **General-Depot: Apotheke am Jesuitenplatz,** L. Breidenbach; ferner:
Engel-Apotheke, Coblenz-Lützel, Aug. Stadler.
Coburg, Stadt-Apotheke, Spitalgasse 22, M. Schaller.
Colmar i. Elsaß, **Sonnen-Apotheke,** G. und L. Lang.
Cöln a. Rhein, **General-Depot: Hirsch-Apotheke,** Hohe Straße 35/37, gegenüber d. Bismarckdenkmal, Dr. R. Pfaff. ferner: **Hansa-Apotheke,** Deutscher Ring 7, Hartmann & Weber.
Jesuiten-Apotheke, Ursulastr. 6, Heinr. Jerusalem.
Apotheke zur goldenen Glocke, Dr. M. Marcuse, Malzbüchel 2.
Cöln-Ehrenfeld, Gutenberg-Apotheke, Venloer Str. 239 b, Th. Wicke.
Cöln a. Rh.-Sülz, bei Apotheker Karl Schmitz.
Cöthen i. Anhalt, **Adler-Apotheke,** H. Kahleyß.
Crefeld, General-Depot: Schwanen-Apotheke, Friedrichstr. 24, Oscar Rathke; ferner:
Adler-Apotheke, Hochstr. 58, Paul Schiffers.
Delphin-Apotheke, Ostwall 150, Dr. F. Tils.
Einhorn-Apotheke, Carlsplatz 2, Jos. Endepols.
Engel-Apotheke, Uerdinger Str. 1, Erich Erdtmann.

Digitized by UNIVERSITY OF MICHIGAN
Original from UNIVERSITY OF MICHIGAN
Generated on 2019-12-15 23:07 GMT / http://hdl.handle.net/2027/mdp.39015069437013
Public Domain in the United States / http://www.hathitrust.org/access_use#pd-us

Flora-Apotheke, Oppumer Str. 1, E. Söhnlein.
Hirsch-Apotheke, Königstr. 140, Dr. Otto Schwan.
Hubertus-Apotheke, G. Breitwieser.
Crefeld-Bockum, Rathaus-Apotheke, R. Herding.
Cuxhaven, bei Apotheker L. Boßhardt.
Czersk, Bez. Bromberg, bei Apotheker O. Schütte.
Dahlenburg, bei Apotheker W. Schünemann.
Dahlhausen a. d. Wupper, **W. Lüdorff'sche Apotheke,** Verwalter F. Rinsche.
Dannenberg a. d. Elbe, **Einhorn-Apotheke,** H. Weverinck.
Danzig, General-Depot: Neugarten-Apotheke, Krebsmarkt 6, Alex. Gordon; ferner:
Danzig-Langfuhr, Hohenzollern-Apotheke, P. Kossak, Hauptstraße 48.
Darmstadt, Engel-Apotheke, Dr. E. Merck.
Demmin, General-Depot: Neue Apotheke zum Greif, C. Albrecht; ferner:
Adler-Apotheke, G. Müller.
Demitz-Thumitz b. Bautzen, bei Apotheker M. F. Schulze.
Dessau, General-Depot: Paulus-Apotheke, Pauliplatz; ferner:
Bär-Apotheke, A. Pfannschmidt.
Einhorn-Apotheke, Bernh. Arensberg.
Deutsch-Eylau, Adler-Apotheke, Walter Rievers.
Dirschau, Apotheke zur Neustadt, Alfred Laskowski.
Dissen, bei Apotheker Th. Heyden.
Döbeln i. S., **General-Depot: Adler-Apotheke,** Bahnhofstr. 56, Alfred Schmidt; ferner:
Löwen-Apotheke, Obermarkt 2, gegenüber dem Rathaus, Carl Lehning.
Dortmund, Engel-Apotheke, A. Pfeiffer, Westenhellweg 105.
Dresden, General-Depot: Salomonis-Apotheke, Altstadt, Neumarkt 8, Consul F. Peters; ferner:
Falken-Apotheke, G. Löffler, Dresden-A. 19.
Kronen-Apotheke, Dr. Rabenhorst u. Dr. Wagner, Bautzener Straße 15.
Stephanien-Apotheke, Dr. Walter Braeutigam, Pfotenhauerstr. 17.
Dresden-Loschwitz, Loschwitzer-Apotheke, Eugen Schäffer.
Dresden-Blasewitz, Schiller-Apotheke, R. Wolf.
Dresden-Pieschen, Moltke-Apotheke, Leipziger Straße 150, am Straßenbahnhof, Dr. H. Kappes.
Driedorf, Reg.-Bez. Wiesbaden, bei Apotheker Arthur Löy.
Ducherow i. Pommern, **Filiale der Kronen-Apotheke in Ferdinandshof,** Ad. Heidemann.
Dudweiler, Rheinprov., **Glückauf-Apotheke,** Otto Kallmann.
Duisburg a. Rh., **General-Depot: Löwen-Apotheke,** Königstraße 52, O. Piepenburg; ferner:
Duisburg-Meiderich, Anker-Apotheke, Bahnhofstraße 24, A. Peretti.
Duisburg-Ruhrort-Laar, Hirsch-Apotheke, Kaiserstraße 93, R. Weeren.
Durlach i. Baden, **Löwen-Apotheke,** Alfred Sobel.
Düren, Rheinprov., **Elephanten-Apotheke,** Fritz Schnell.
Düsseldorf, General-Depot: Elephanten-Apotheke, am Kaiser-Wilhelm-Denkmal, Communicationsstr. 8, K. Hefter; ferner:
Einhorn-Apotheke, Bismarckstr. 81, Rud. Rosenlöcher.
Germania-Apotheke, Friedrichstr. 94, A. Berspohl.
Kronen-Apotheke, Fürstenwallstr. 118, F. Schmelings Wwe.
Schiller-Apotheke, Herderstr. 54, Hubert Quaß.
Schwanen-Apotheke, Cölner Str. 258, August Rüsges.
Stern-Apotheke, Cölner Str. 61, Carl Gommert.
Ebersbach i. Sa., **Johannis-Apotheke,** Horst Kupfer.
Eberswalde, Reg.-Bez. Potsdam, **Löwen-Apotheke,** Breite Straße 45, B. Rossow.
Eckartsberga, Adler-Apotheke, E. Pietschker.
Eckenhagen i. Rheinland, **Adler-Apotheke,** Heinrich Klappert.
Egeln, Adler-Apotheke, Dr. F. Fromme.
Eibenstock i. Sachsen, **Stadt-Apotheke,** Erich Wägner.
Eichenau b. Kattowitz, **Glückauf-Apotheke,** Rich. Filor.
Einbeck, Rats-Apotheke, Julius Nissen.
Eisleben, Mohren-Apotheke, Dr. Feige.
Eisenberg, Sachsen-Altenburg, Apotheker Dr. R. Sammet.
Elberfeld, General-Depot: Brandt'sche Adler-Apotheke, Verwalter Otto Rehe, **sowie in allen übrigen Apotheken.**
Elbing, General-Depot: Kgl. priv. Apotheke Zum Goldenen Adler, G. Schwenke, Fischerstr. 45; ferner:
Raths-Apotheke, Schmiedestraße, Louis Laser.
Elster, s. Bad Elster.
Elxleben i. Thür., **Fürstl. priv. Apotheke,** Hermann Diehl.
Emmerichenhain, Amts-Apotheke, Aug. Habrich.
Erfurt, Mohren-Apotheke, Schlosserstr. 9, Dr. E. Müller.
Essen a. d. R., **General-Depot: Löwen-Apotheke,** Markt 3, Dr. E. Rust; ferner:
Reichsadler-Apotheke, Essen-West, Dieckhäuer.
Rüttenscheider Apotheke, Essen-Rüttenscheid, Dr. H. Oberembt.
Schwan-Apotheke, Altenessen, M. Walter.
Essen-West, Glückauf-Apotheke, Siemensplatz 1, Jos. Drügg.
Eßlingen i. Württemberg, **Charlotten-Apotheke,** Th. Bauer.
Fähr b. Bremen, **General-Depot: Rosen-Apotheke,** Karl Ebert.
Falkenburg i. Pomm., **Adler-Apotheke,** Johannes Engmann.
Falkenstein i. Vogtl., **Löwen-Apotheke,** Paul Krause.
Fallingbostel i. Hannover, Apotheker Theod. Rousset.
Ferdinandshof i. Pomm., **Kronen-Apotheke,** Ad. Heidemann, mit Filiale in Ducherow.
Ferndorf i. Westfalen, **Löwen-Apotheke,** J. Endepohls.
Flensburg, Duburger Apotheke, H. Harms.
Forbach i. Lothringen, **Adler-Apotheke,** H. Dreesen.
Forst i. Lausitz, **Löwen-Apotheke,** Jul. Jacobsohn.
Frankenhausen a. Kyffhäuser, **Hankelsche Apotheke,** C. Fendt.
Frankenstein i. Schles., **Stadt- u. Kronen-Apotheke,** G. Perlitz.
Frankenthal i. d. Pfalz, **Stern-Apotheke,** Karl Wolff.
Frankfurt am Main, **General-Depot: Kaiser-Apotheke,** Kaiserstr. 39, Otto Weidenmüller; ferner:
Engel-Apotheke, Gr. Friedberger Str. 46, R. Szamatolski.
Goethe-Apotheke, Oederweg 51, Otto Lürmann.
Greif-Apotheke, Waldschmidtstr. 111, Hermann Koenig.
Hirsch-Apotheke, Zeil 43, Dr. Ph. Fresenius.
Lindau-Apotheke, Grüneburgweg 71, A. Wellach.
Rosen-Apotheke, am Salzhaus 3, Dr. Curt Hoffmann.
Stadt-Apotheke, Rödelheim, Dr. K. Schaffnitt.
Westend-Apotheke, Ulmenstr. 49, Dr. Otto Wertheimer.
Frankfurt (Oder), **Löwen-Apotheke,** Oderstr. 42, L. Mendelsohn.
Fraustadt i. Posen, **Kgl. priv. Apotheke zum goldnen Adler,** Steinweg 11, Paul Tonn.
Freiberg i. Sachsen, **Reichs-Apotheke,** Hugo Schier.
Freiburg i. Br., **Stühlinger Apotheke,** Verwalter M. Thewes.
Freiburg i. Schl., **Kgl. privil. Adler-Apotheke,** Dr. Eugen Neuber.
Friedrichroda i. Thür., **Hof-Apotheke,** Curt Bär.
Friedrichshagen b. Berlin, **Anker-Apotheke,** Friedrichstr. 25, W. Hunrath.
Friemersheim a. Niederrh., **Hirsch-Apotheke,** Adolf Simons.
Friesenheim i. Baden, Apotheker Jul. Müller.
Fulda, Hof-Apotheke, B. Fahr.
Fürstenwalde a. d. Spree, **Kronen-Apotheke,** Eugen Nisle.
Garzweiler, Rheinprov., bei Apotheker O. Neukirch.
Gebhardshain i. Westerwald, **Stadler'sche Apotheke,** O. Schütz.
Geestemünde, Anker-Apotheke, Julius Fielitz.
Geldern, Adler-Apotheke, A. Hofter.
Gelenau i. Sachsen, **Hirsch-Apotheke,** Georg Kretschmar.
Gelsenkirchen, General-Depot: Glückauf-Apotheke, R. Schulte-Hermann, Ecke Wilhelminen- und Wörthstraße.
Bahnhofs-Apotheke, F. Rotermuund.
Engel-Apotheke, Dr. S. Lachmann, Bochumer Str. 74.
Rosen-Apotheke, H. Alberti.
Schalker Alte Apotheke, Kaiserstr. 66, Heinrich Nierhoff.
Genthin, Prov. Sachsen, **Kgl. priv. Adler-Apotheke,** F. Rolle.
Gera (R. j. L.), **Stadt-Apotheke,** Dr. Max Schröder.
Gernsbach i. Murgtal, bei Apotheker Georg Bauft.
Gevelsberg, Hammer-Apotheke, Hagener Str. 19, F. Crone.
Gladbeck i. Westfalen, **General-Depot: Glückauf-Apotheke,** H. Schmitten; ferner: **Gladbeck-Brauck,** bei Apotheker Dr. Rud. Heidelbach.

Digitized by UNIVERSITY OF MICHIGAN
Original from UNIVERSITY OF MICHIGAN
Generated on 2019-12-15 23:07 GMT / http://hdl.handle.net/2027/mdp.39015069437013
Public Domain in the United States / http://www.hathitrust.org/access_use#pd-us

Glatz i. Schles., **General-Depot: Hirsch-Apotheke,** Max Lewy; ferner: **Mohren-Apotheke,** Ring 13, Johs. Schittny.
Glauchau, Mohren-Apotheke, Otto Witte.
Gleiwitz i. Schles., **Hütten-Apotheke,** Felix Marcusy.
Glogau i. Schles., **General-Depot: Hof-Apotheke,** Max Lomnitz; ferner: **Rats- und Stadt-Apotheke,** Kurt Klaproth.
Gnesen i. Posen, **Löwen-Apotheke,** Emil Grieben.
Görlitz, Kronen-Apotheke, Bismarckstr. 2, Dr. Kober.
Goslar am Harz, **Hirsch-Apotheke,** Dr. Otto Haars.
Gößnitz, Stadt-Apotheke, Albin Köhler.
Gotha, Hof-Apotheke, am Hauptmarkt, Beike & Mulert.
Gottesberg i. Schles., **Adler-Apotheke,** A. Dünnebier.
Göttingen, Universitäts-Apotheke, Fritz Frank.
Graudenz i. Westpreußen, **General-Depot: Löwen-Apotheke,** Herrenstraße 22, M. Samter; ferner:
Kronen-Apotheke, C. Quiring.
Schwanen-Apotheke, Markt 20, Wilhelm Bendhack.
Greifenhagen i. Pommern, **Kgl. priv. Adler (alte) Apotheke,** Otto Mulert.
Neue Apotheke, F. Mellin.
Greiz, Adler-Apotheke, P. Kleinschmidt.
Grimma, Adler-Apotheke, R. Siecke.
Gröba a. Elbe und **Riesa, Anker-Apotheke,** Gröba, Georgplatz, F. Rahnfeld.
Gröditz bei Riesa, **Löwen-Apotheke,** G. Faller.
Gronau i. W., **Löwen-Apotheke,** Clemens Gescher, Zweigapotheke der Adler-Apotheke in Ochtrup, Westf.
Groß-Almerode i. Hessen-Nassau, Apotheker E. Rhodori.
Großenhain i. Sa., **Löwen-Apotheke,** Bruno Riedel.
Großhartmannsdorf, Bez. Liegnitz, bei Apotheker Gotthard Peukert.
Groß-Lichterfelde, Adler-Apotheke, L. Leschewski.
Groß-Salze a. d. E., Markt 9, Dr. E. Lüders.
Grünberg i. Schles., **Adler-Apotheke,** Fritz Hildebrand.
Grünhainichen i. Sachsen, bei Apotheker Johann Kretzschmar.
Grünstadt (Pfalz), **Schwanen-Apotheke,** Dr. Kerler.
Guben, Löwen-Apotheke, Kurt Hofmann.
Guhrau (Bez. Breslau), bei Apotheker E. Rimann.
Gumbinnen i. Ostpr., **Königl. priv. Altstädtische Apotheke,** B. Bouvain.
Güstrow i. Mckl.-Schw., **Rats-Apotheke,** Markt 24, F. Christians.
Gütersloh, Apotheker Otto Krönig.
Hagen i. W., **General-Depot: Adler-Apotheke,** Elberfelder Straße 74, Oskar Kramer; ferner:
Engel-Apotheke, Mittelstr. 15, Egon Rombach.
Hohenzollern-Apotheke, Hohenzollernstr. 4, C. Loß.
Löwen-Apotheke, Markt 12, Dr. F. Schemmann.
Schwanen-Apotheke, Eilperstr. 101, Dr. C. Ehring.
Hagen-Wehringhausen, Flora-Apotheke, Paul Steudner.
Hagenau i. Elsaß, **Hirsch-Apotheke,** G. Thomas.
Halberstadt, Rats-Apotheke, Franz Arens.
Halle a. S., **General-Depot: Apotheke Zum deutschen Kaiser,** Glauchaer Str. 1, Rud. Pfeiffer; ferner:
Ilsen-Apotheke, Mansfelder Straße 66, Th. Dutz.
Löwen-Apotheke, am Markt, Arthur Marx.
Mohren-Apotheke, Reilstraße 134, P. Haase.
Viktoria-Apotheke, Gr. Steinstr. 32, Oscar Jaenicke & Keil.
Hamborn-Marxloh, General-Depot: Industrie-Apotheke, Werthäuser; ferner:
Victoria-Apotheke, Carl Lohmann.
Hamburg, General-Depot: Rathaus-Apotheke, Rathausmarkt 19, Dr. F. Klie; ferner:
Adler-Apotheke, Steindamm 84, Arnold Wolff.
Adler-Apotheke, Hamburg-Wandsbeck, E. Schmidt.
Alte Eilbecker Apotheke, Wandsbecker Chaussee 1, Rich. Reichel.
Apotheke beim Schleidenplatz, Weidestr. 38, Bernh. Lotz.
Apotheke zum Ritter St. Georg, Langereihe 39, M. Wolffsohn.
Harvestehuder Apotheke, Mittelweg 166, Dr. Max Steffens.
Holsten-Apotheke, s. Altona.
Röhrendamm-Apotheke, Th. Neemann.
Roth's alte englische Apotheke, Dammtorstr. 1, am Gänsemarkt, Fr. Hammann.
Uhlenhorst-Apotheke, Hofweg 40, Ottfried Gugelmeier.
Victoria-Apotheke, Hamburg-Uhlenh., Humboldtstraße 1, L. Sander.
Hamburg-Fuhlsbüttel, Alster-Apotheke, Fr. Beckmann.
Hanau, General-Depot: Engel-Apotheke, Otto Vester; ferner: **Löwen-Apotheke,** Dr. M. Hessenland.
Hannover, General-Depot: Lindener Apotheke, Limmer Straße 2 D, G. Baumeister; ferner:
Einhorn-Apotheke, Bahrenwalder Straße 13, W. Kahler.
Elisabeth-Apotheke, F. Fuldner, Königstraße 48.
Flora-Apotheke, Friesenstr. 24a, Carl Beckmann.
Löwen-Apotheke, Bahnhofstraße 3, in nächster Nähe des Bahnhofes, Hans Maaß.
Minerva-Apotheke, Artilleriestr. 17, Ecke Andrae- u. Herschelstraße, in nächster Nähe des Hauptbahnhofes, Paul Woche.
Reichs-Apotheke, Salistraße 26, Karl Hartung.
Harburg a. d. Elbe, **General-Depot: Rats-Apotheke,** Dr. Hoffmann & Köhler; ferner:
Anker-Apotheke, Wilstorfer Straße 37, A. Müller.
Apotheke zum Ritter St. Georg, Wilh. Meyer.
Haspe i. Westf., **General-Depot: Löwen-Apotheke,** Otto Schmidt; ferner: **Roland-Apotheke,** Felix Reuter.
Hütten-Apotheke, Karl Schmidt.
Hattingen a. d. Ruhr, **Löwen-Apotheke,** Fr. Weeren.
Hainau i. Schlesien, **Sonnen-Apotheke,** Carl Wagner.
Heide i. Holstein, **Königl. priv. Hirsch-Apotheke,** Paul Lange.
Heidelberg, General-Depot: Hirsch-Apotheke, Verwalter: Apotheker Erich Wolff; ferner:
Rosen-Apotheke, bei der Tiefburg, Franz Diller.
Heilbronn i. Württ., **Neubauersche Apotheke,** G. Heh.
Heiligenhaus, Kr. Mettmann, **Löwen-Apotheke,** Eduard Jung.
Heilsbronn, bei Apotheker Aug. Bierlein.
Heldburg i. S.-Meiningen, **Herzogl. priv. Apotheke,** R. Büschel.
Herborn, Dillkreis, **General-Depot für den Dillkreis: Amts-Apotheke,** Eugen Stoll.
Herford, Adler-Apotheke, Schiller- und Kurfürstenstraßen-Ecke, R. Pickenbrock.
Heringen a. Werra, bei Apotheker Carl Rüppell.
Herischdorf, bei Apotheker K. Tschanter.
Herne i. Westf., **Alte Apotheke,** Fritz Hollatz.
Heubach i. Remstal (Wttbg.), bei Apotheker Jos. Botzenhardt.
Hiesfeld b. Dinslaken, **Glückauf-Apotheke,** O. Klose.
Hildburghausen i. S.-Meiningen, **General-Depot: Stadt-Apotheke,** H. Etzrodt.
Hilden i. W., **General-Depot: Adler-Apotheke,** O. Le Roy; ferner: bei Apotheker Hermann Schoenwald.
Hildesheim, Neustädter Apotheke, C. Ambrosius.
Hirschberg i. Schlesien, **General-Depot: Adler-Apotheke,** E. Roehr; ferner:
Elisabeth-Apotheke, Verwalter E. Scheurich.
Höchst a. Main, bei Apotheker C. Kayser.
Hohenlimburg i. Westf., **Alte Apotheke,** Otto Wegmann.
Hörde i. Westf., **General-Depot: Alte Apotheke,** F. Brauch.
Hohensalza, Inowrazlaw, Pos., **Kreuz-Apotheke,** G. Rosenbaum.
Hohenstein-Ernstthal, Königl. privil. Mohren-Apotheke, Rudolf Schaaf.
Hohndorf i. Erzgeb., Apotheker Hermann Schreyer.
Holzhausen, Bez. Kassel, Apotheker Heinrich Jost.
Homberg a. Niederrhein, **Phönix-Apotheke,** Bismarckplatz 5, Aug. Trimborn.
Jade i. Oldbg., bei Apotheker O. Münster.
Insterburg i. Ostpr., **Grüne Apotheke,** Max Barczewski.
Jena, Rats-Apotheke am Kreuz, Dr. R. Dütschke.
Jerichow, Prov. Sachsen, Paul Schmidt.
Jessen, Bez. Halle a. S., **Kgl. priv. Mohren-Apotheke,** P. Trog.
Ilsenburg a. Harz, **Hirsch-Apotheke,** Hugo John.
Joachimsthal, Uckermark, Apotheker Brecke.
Kaiserslautern, Adler-Apotheke, F. Longard.
Kalkberge (Mark), **Löwen-Apotheke,** Dr. Zimmermann.

Digitized by UNIVERSITY OF MICHIGAN
Original from UNIVERSITY OF MICHIGAN
Generated on 2019-12-15 23:07 GMT / http://hdl.handle.net/2027/mdp.39015069437013
Public Domain in the United States / http://www.hathitrust.org/access_use#pd-us

Karlsruhe i. Baden, **General-Depot: Löwen-Apotheke,** Kaiserstraße 72, Dr. W. Lakemeyer; ferner:
Hirsch-Apothek , Amalienstr. 32, H. Löwenstein.
Rosen-Apotheke, Rüppurrer Str., Ecke Rankestr., Otto Buisson.
Karlsruhe-Mühlburg i. Baden, **Stern-Apotheke,** H. Spengler.
Karlsruhe-Oststadt i. Baden, **Berthold-Apotheke,** Rintheimer Straße 1, Josef Becker.
Kattowitz i. Schlesien, **Apotheke zur Neustadt,** A. Gelinski.
Kempten i. Bayern, **Kronen-Apotheke,** A. Hillebrand.
Kiel, General-Depot: Schwan-Apotheke, Klinke 22, Max Hirsch; ferner:
Gaardener Apotheke, Kiel-Karlstal, H. G. Krieg.
Hohenzollern-Apotheke, Gutenbergstr., A. Wobith.
Kronen-Apotheke, Holtenauer Str. 8, Dr. Wilhelm Steffen.
Kierspe i. Westf., Apotheker Franz Houben.
Kirchwärder-Vierlanden (Hamburg. Gebiet), Erich Sattler.
Kirn a. d. Nahe, **Löwen-Apotheke,** M. Flick.
Kissingen, General-Depot: G. A. Boxbergers Apotheke, Dr. Ernst Kraft; ferner:
J. Hoermannsche Stadt-Apotheke, Verwalter K. Plappert.
Klosterlausnitz i. S.-A., bei Apotheker Friedrich Troitzsch.
Kolberg i. Pommern, **Münder-Apotheke,** E. Juhre.
Königsfeld i. Baden, **Schwarzwald-Apotheke,** Otto Lehn.
Könnern, Adler-Apotheke, A. Bungenstab.
Konitz i. Westpr., **Rats-Apotheke,** E. W. Schultze.
Konstanz i. Baden, **Mohren-Apotheke,** B. Welsch.
Königsberg i. Pr., **General-Depot: Central-Apotheke,** Unterlaak 28, A. Neumann; ferner:
Herzog-Albrecht-Apotheke, August Ewert.
Kreuz-Apotheke, Königsstraße 73, Adolf Petrenz.
Köpenick, Stadt-Apotheke, G. Scriverius.
Kösen, s. Bad Kösen.
Kornwestheim i. Württbg., bei Apotheker Theodor Schirm.
Kosten i. Posen, **Kgl. priv. Adler-Apotheke,** E. Schlesinger.
Kreuzburg, Apotheke zum Greif, B. Seybold.
Kreuznach, s. Bad Kreuznach.
Kupferdreh, Rheinprovinz, **Adler-Apotheke,** J. Kost.
Kusel, Rheinpfalz, **Engel-Apotheke,** W. Röbel.
Labes i. Pommern, **Adler-Apotheke,** Hans Woth.
Landeshut i. Schlesien, **Löwen-Apotheke,** Fritz Czesch.
Landsberg a. Warthe, **Apotheke z. Schwarzen Adler,** K. Demisch.
Langendreer, Adler-Apotheke, a. neu. Bahnhf. H. Seidenstücker.
Lauenburg i. Pommern, **Kaiser-Apotheke,** J. Wiehe.
Lausick i. Sachsen, bei Apotheker Friedr. Wilhelm Flach.
Lauter i. Erzgeb., **Kronen-Apotheke,** Paul Hug.
Leer, Ostfriesland, **Krokodil-Apotheke,** Dr. O. Philipson.
Lehnin, Kloster-Apotheke, Carl Wendt.
Leipzig-Kleinzschocher, Körner-Apotheke, Paul Wild.
Leipzig-Lindenau, Carola-Apotheke, Goetzstr. 2, O. Birnbaum.
Leipzig-Plagwitz, Sophien-Apotheke, Zschochersche Str. 16, Martin Jakob.
Leipzig-Schönefeld, Stern-Apotheke, Leipz. Str., O. Prochno.
Leisnig i. Sa., **Löwen-Apotheke,** Arno Querner.
Leonberg b. Stuttgart, **Löwen-Apotheke,** C. Herrmann.
Lesum b. Bremen, **Einhorn-Apotheke,** Rudolf Bayer.
Letmathe i. Westfalen, Apotheker Otto Reininghaus.
Liebertwolkwitz, Adler-Apotheke, A. Schröter.
Liegnitz, General-Depot: Schloß-Apotheke, Burgstr. 40, Ecke Schloßstr., Dr. R. Jedamski; ferner:
Engel-Apotheke, Felix Samter.
Kaiser Friedrich-Apotheke, Fr. Wittig.
Lindau a. Harz, **Haupt-Apotheke,** Zwenger.
Linz am Rhein, Apotheker Eugen Mehlis.
Lippehne i. d. Mark, **Adler-Apotheke,** E. Jesse.
Löbau i. Sachsen, **Johannis-Apotheke,** Oscar Kammerlander.
Lübben i. L., **Delphinen-Apotheke,** Hauptstr. 25, C. Schröter.
Lübeck, General-Depot: Hansa-Apotheke, Dr. Emil Stülcken; ferner: **St. Gertrud-Apotheke,** Apotheker Enke.
Lübtheen i. M., **Linden-Apotheke,** Paul Eggers.
Luckenwalde, Königl. priv. Pelikan-Apotheke, Richard Ihm.
Lüdenscheid i. Westfalen, **General-Depot: Hirsch-Apotheke,** Heinrich Stübe; ferner:
Apotheke zur Kluse, Eduard Knauer.
Ludwigsburg i. Württemberg, **Dr. Berckhemer'sche Apotheke,** Dr. Rich. Berckhemer.
Ludwigshafen a. Rh., **Löwen-Apotheke,** Herm. Plate.
Lüneburg, Einhorn-Apotheke, F. Steiger & O. Le Roy.
Magdeburg, Hirsch-Apotheke, Breiteweg 121, Ed. Faust.
Mainz, General-Depot: Mohren-Apotheke, Ecke Christoph- und Schusterstraße, Gebr. Mann; ferner:
Adler-Apotheke, Dr. Paul Spieß.
Mannheim-Oststadt, General-Depot: Friedrichs-Apotheke, Herm. Bayhinger; ferner:
Sonnen-Apotheke, A. Fingado.
Marburg, R.-B. Kassel, **Einhorn-Apotheke,** Ed. Ruppersberg.
Marienburg i. Westpr., **Rats-Apotheke,** Max Wilde.
Marienwerder i. Westpr., **Adler-Apotheke,** Markt 1, Unter den Lauben, W. Weiß.
Meinerzhagen i. Westf., **Löwen-Apotheke,** Franz Ganser.
Meiningen, Hof-Apotheke, Otto Löber.
Memel, Schwarze Adler-Apotheke, H. Jodgalweit, Marktstraße 38, Verwalter Höft.
Merseburg, Dom-Apotheke, Hans Lehmicke.
Metz, Markus-Apotheke, Marienstr. 26, Georg Stahl.
Mittweida, Stadt- und Löwen-Apotheke, Arthur Illgen.
Moschin i. Posen, **Adler-Apotheke,** Zachaeus Ritter.
Mücheln, Bez. Halle a. S., **B. Drewes'sche Apotheke,** Verwalter Karl Wirtgen.
Mügeln, Bez. Leipzig, bei Apotheker Konrad.
Mühlhausen i. Thüringen, **General-Depot: Adler-Apotheke,** Otto Herden; ferner:
Löwen-Apotheke, Kornmarkt 3, Adolf Ringer.
Mohren-Apotheke, R. Seyfert.
Mülhausen i. Elsaß, **Stern-Apotheke,** Emil Keil.
Mülheim am Rhein, **General-Depot: Hirsch-Apotheke,** Eugen Jaeger; ferner:
Adler-Apotheke, Franz Dumont.
Rheingold-Apotheke, Berliner Str. 10, Friedr. Nottbrock.
Mülheim an der Ruhr, **General-Depot: Hirsch-Apotheke,** H. Liekfeld; ferner:
Niermannsche Löwen-Apotheke, Verwalter Apotheker Goedicke.
Mülheim-Kärlich, Schwanen-Apotheke, Wilhelm Sturm.
Mülheim a. d. Ruhr-Saarn, bei Apotheker Fr. Bald.
Mülheim-Ruhr-Styrum, Löwen-Apotheke, Wilh. Wiese.
München, General-Depot: Schützen-Apotheke, Schützenstr. 2, Hans Fasching; ferner:
St. Anna-Apotheke, Maximilianstr. 8, Verwalter H. Baumann.
Münchenbernsdorf i. Thür., **Stadt-Apotheke,** Wilh. Müller.
München-Gladbach, General-Depot: Schiller-Apotheke, Kaiserstr. 112, Dr. R. Jansen; ferner:
Adler-Apotheke, Fr. Barrenstein, am Markt 27.
Münster i. Westfalen, **General-Depot: Hirsch-Apotheke,** am Roggenmarkt 13, Franz Fuisting; ferner:
Adler-Apotheke, B. Vasmer.
Münster a. Stein (Bad), Rhld., **Adler-Apotheke,** Jul. Schäfer.
Nauheim (Bad), **Löwen-Apotheke,** F. Hennemann.
Naumburg a. d. Saale, **Löwen-Apotheke,** Dr. E. Dencks.
Neiße, Berg- und Garnison-Apotheke, Przybylski.
Netphen b. Siegen, Georg Breitwieser.
Neubarnim, R.-B. Potsdam, bei Apotheker Richard Küch.
Neubrandenburg i. Mecklbg.-Strelitz, **Siemerlings-Apotheke,** Friedr. Dunker.
Neuenkirchen, Kr. Melle, **Hirsch-Apotheke,** Wilhelm Klepper.
Neukalen i. Mecklenburg, **Rats-Apotheke,** Otto Fick.
Neukirchen-Ziegenhain i. Hessen-Nassau, A. Hörle.
Neunkirchen a. d. Saar, **Alte Apotheke,** J. P. Roth.
Glückauf-Apotheke, Franz Koster.
Neusalz a. d. Oder, **General-Depot: Kaiser-Wilhelm-Apotheke,** Alfred Frief; ferner:
Adler-Apotheke, W. Kremser.
Neustadt a. d. Haardt, **Adler-Apotheke,** Fritz Götz.
Neustettin, Neue Apotheke, Joh. Sarnow.
Neustrelitz i. Mecklenburg, **Hof-Apotheke,** Heinrich Pape.
Neuß, Adler-Apotheke, am Bahnhof, Otto Court.

Digitized by UNIVERSITY OF MICHIGAN
Original from UNIVERSITY OF MICHIGAN
Generated on 2019-12-15 23:07 GMT / http://hdl.handle.net/2027/mdp.39015069437013
Public Domain in the United States / http://www.hathitrust.org/access_use#pd-us

Neu-Ulm i. Bayern, **Stadt-Apotheke**, Lorenz Haider.
Neuwied, General-Depot: Engel-Apotheke, R. Borkowsky; ferner: **Hof-Apotheke**, Carl Busch.
Niederbronn s. Bad Niederbronn.
Nierstein a. Rhein, **Schwanen-Apotheke**, Joseph v. Metzen.
Nordhausen, Mohren-Apotheke, Fr. Ernst Schulze.
Nowawes i. Brandenburg, **General-Depot: Linden-Apotheke**, Anton Hoeß; ferner:
Neuendorfer Apotheke, Ecke Großbeeren- u. Blücherstr., Paul Wegner.
Oberbieber b. Neuwied, A. Brennecke.
Oberbronn i. Elsaß, Dr. L. Eberlein.
Oberhausen i. Rheinl., **General-Depot: Alstadener Apotheke**, W. Winzert; ferner:
Markt-Apotheke, Ernst Holzrichter.
Oberlahnstein a. Rh., **Jerusalems-Apotheke**, Wilh. Jerusalem.
Oberneukirch i. d. Lausitz, bei Apotheker Curt Keller.
Oberstein a. d. Lahn, **Alte Apotheke**, E. Attenberger.
Oberwiesenthal i. Sa., **Adler-Apotheke**, Sternberg.
Obing i. Oberbayern, **St. Laurentius-Apotheke**, Carl Pündter.
Ochtrup i. W., **General-Depot: Adler-Apotheke**, Dr. Osterholt.
Oels i. Schlesien, **Adler-Apotheke**, Erwin Strube.
Oelsnitz i. Erzgeb., **Kronen-Apotheke**, Alfred Seifert.
Offenbach a. Glan, Apotheker Hubert Schoenen.
Offenbach a. M., **Hof-Apotheke zum Löwen**, Otto Boden.
Offenburg i. Bad., **Adler-Apotheke**, Karl Friedr Schoch; ferner:
Einhorn-Apotheke, Marktplatz, Paul Technau.
Ohligs i. Rheinland, **Löwen-Apotheke**, Bernhard Hobe.
Oldenburg i. Großherzogtum, **Rats-Apotheke**, W. Meyer.
Oppeln, Kronen-Apotheke, C. Wieczorek.
Oranienburg, R.-B., Potsdam, **Adler-Apotheke**, Dr. O. Würst.
Oschersleben, Provinz Sachsen, **Neue Apotheke**, M. Biering.
Osnabrück, Mohren-Apotheke, P. Lachmund.
Osterfeld-Oberhausen, Rg.-Bz Münster, **Glückauf-Apotheke**, Carl Jacobs.
Osterode i. Ostpr., **Adler-Apotheke**, Dr. Alfred Wilde.
Ostrau i. Sachsen, Apotheker Clemens Albert.
Ottweiler, Bez. Trier, **Adler-Apotheke**, Joh. Fritz Neuhaus.
Paderborn, Hirsch-Apotheke, H. Otersen.
Parey a. Elbe, bei Apotheker J. Marotzke.
Pasewalk i. Pommern, **Adler-Apotheke**, E. Schmidt.
Paunsdorf b. Leipzig, Otto Meyer.
Päwesin, bei Apotheker Otto Ziegler.
Peine, Markt-Apotheke, Otto Hartmann.
Penig i. Sachsen, **Löwen-Apotheke**, Georg Kolbe.
Perleberg, Königl. priv. Apotheke, Hans Schade.
Peterswaldau, Hirsch-Apotheke, Dr. Henkeshoven.
Pforzheim i. Baden, **Pregizersche Apotheke**, Dr. A. Ostermayer.
Plauen i. V., **General-Depot: Schloß-Apotheke**, Karl Lagatz; ferner: **Alte Apotheke**, Dr. R. Bauer.
Plettenberg i. Westfalen, **Engel-Apotheke**, Ernst Zietlow.
Polch, Schwanen-Apotheke, P. Lauwartz, Verwalter A. Sierp.
Posen, Rote-Apotheke, Alter Markt 37, J. Czarnikau.
Potsdam, Königl. Hof-Apotheke, H. Etzrodt.
Prenzlau, Apotheke zum Schwan, Fritz Katsch.
Prien a. Chiemsee, **Marien-Apotheke**, Dr Paul Weinhart.
Pritzwalk, Prov. Brandenburg, Richard Dietrich.
Pyritz i. Pommern, **Adler-Apotheke**, Louis Hoepner.
Querfurt, bei Apotheker L. Jahn
Raboldshausen, Bez. Cassel, bei Apotheker Fr. Doehl.
Radebeul b. Dresden, **Alte Apotheke**, Gellertstr. 18, J. Barges.
Apotheke weißes Roß, R. Matthes.
Ratibor i. Oberschlesien, **Schwanen-Apotheke**, M. Lubinski.
Ratingen, Rheinprovinz, **General-Depot: Adler-Apotheke**, Leo Lersch; ferner:
Kronen-Apotheke, A. Lüngen.
Rauxel-Habinghorst i. W., **Löwen-Apotheke**, Heinrich Steins.
Rawitsch, Stadt- und Rats-Apotheke, G. Gramse.
Regensburg i. Bayern, **Engel-Apotheke**, J. Sonntag.
Reichenbach i. Vogtl., **Adler-Apotheke**, C. Pasemann.
Reichenbach i. Schles., **Mohren-Apotheke**, Konrad Bauch.
Remscheid, General-Depot: Rosen-Apotheke, J. Stenz; ferner: **Bergische Apotheke**, Karl Husemann.
Germania-Apotheke, Eberhardtstr 21, Otto Welter, Verwalter.
Löwen-Apotheke, a. Hauptbahnh., Bismarckstr. 41, C. Reuland.
Rheinberg, Rheinprovinz, **Einhorn-Apotheke**, O. Stapper.
Rheydt, Reg.-Bez. Düsseldorf, **Hirsch-Apotheke**, A. Schürhoff.
Ribnitz i. M., **Großherzogl. priv. Apotheke**, Carl Linde.
Riesa und **Gröba, Anker-Apotheke**, Gröba, Georgplatz, F. Rahnfeld.
Rogasen i. Posen, bei Apotheker Ernst Ankermann.
Rosche, Hannover, Filiale der Einhorn-Apotheke, Uelzen, Verwalter A. Causé.
Rostock i. Mecklenburg. **General-Depot: Apotheke zum Greif**, Dr. Arcularius; ferner:
Fritz-Reuter-Apotheke, J. Piper.
Bismarck-Apotheke, Bismarckstr 28, Ludwig Krugmann.
Rotenburg a. d. Fulda, **Hof-Apotheke**, G. Büchsel.
Rothenfelde, Solbad, Hannover, bei Apotheker Karl Stadler.
Rötha i. Sachsen, bei Apotheker Alfred Thieme.
Rotthausen, Krs. Essen, **Hirsch-Apotheke**, am Markt, Briesenstraße 34, W. Schmitz.
Rudolstadt i. Thür., **Hof-Apotheke**, E. v. Homeyer.
Rummelsburg i. Pommern, Apotheker A. Diewitz.
Saalfeld a. d. Saale, **Hof-Apotheke**, Apotheker Ed. Hillardt.
Saarbrücken, Kaiser-Apotheke, Kaiserstraße 21, Josef Klatt.
Saarburg, Loth., **Mittelste Apotheke**, Langestr. 37, J. Schirmer.
Salzuflen, Bad, Brandes'sche Apotheke, Verwalter Zernial.
Salzwedel, Adler-Apotheke, G. Plaß.
Sangerhausen, Barbarossa-Apotheke, Ernst Schmidt.
Schafstädt, Kr. Merseburg, **Königl. priv. Adler-Apotheke**, Gerhard Scholz.
Scheibenberg i. Sachsen, **Adler-Apotheke**, Richard Wägner.
Schkeuditz, Neue-Apotheke, Max Dessauer.
Schlüchtern, bei Apotheker Aug. Müller.
Schmiegel i. Posen, bei Apotheker A. Hoffmann.
Schnaitheim-Heidenheim a. Br., bei Apotheker J. Döring.
Schneeberg i. Sachsen, **Adler-Apotheke**, Carl Henschel.
Schneidemühl i. Posen, **Königl. 1784 priv. Apotheke**, Neuer Markt 24, S. Seligsohn.
Schönheide i. Sa., bei Apotheker Rud. Wicht.
Schönlanke, Prov. Posen, **Adler-Apotheke**, Otto Sasse.
Schönebeck a. d. Elbe, **General-Depot: Adler-Apotheke**, Walter Rothe; ferner:
Mohren-Apotheke, G. Quietmeyer.
Schötmar, Bismarck-Apotheke, Albert Doht.
Schwarmstedt b. Hannover, bei Apotheker J. Bohne.
Schwarzenberg in Sachsen, **Adler-Apotheke**, Otto Schulze.
Schweidnitz, Adler-Apotheke, Hugo Pietsch.
Schwerin in Mecklenburg, **General-Depot: Apotheke am Marienplatz**, Wilh. Kahl; ferner:
Apotheke am Markt, Wilh. Tackert.
Schwerte i. Westf., **Neue Apotheke**, Bahnhofstraße 2, neben der Post, R. Reuter.
Adler-Apotheke, H. Dannhäuser.
Siegen i. W., **Stern-Apotheke**, Hagener Str. 2/1, Phil. Schopp.
Soest, Schwan-Apotheke, G. H. Behlmer.
Solingen, General-Depot: Schwanen-Apotheke, Paul Borgs; ferner: **Dorper-Apotheke**, Ed. Schniewind.
Hirsch-Apotheke, J. Engelbert.
Sonneberg i. Thür., **Adler-Apotheke**, Wilh. Haß.
Spandau, Adler-Apotheke, Potsdamer Str. 40, J. Siegmann.
Speyer a. Rh., **Apotheke zur Sonne**, Dr. C. Diernfellner.
Spremberg i. d. Lausitz, **Stadt-Apotheke**, Conrad Knolle.
Sprottau i. Schles., **Mohren-Apotheke**, Dr. P. Schneider.
Stade, Hannover, **Einhorn-Apotheke**, O. Stampehl.
St. Wendel, Adler-Apotheke, Alexander Lohmann.
Stargard i. Mecklenburg, Arthur Venzlaff.
Staßfurt-Leopoldshall, Bären-Apotheke, Otto Kahleyß.
Steele b. Essen a. d. Ruhr, **Adler-Apotheke**, Friedr. Kaeder.
Sterkrade, Rheinland, **Adler-Apotheke**, B. Hardensett.
Stettin, General-Depot für zehn Meilen im Umkreis: **Bären-Apotheke**, Deutsche Straße 3, Ernst Guttmann.

Digitized by UNIVERSITY OF MICHIGAN
Original from UNIVERSITY OF MICHIGAN
Generated on 2019-12-15 23:07 GMT / http://hdl.handle.net/2027/mdp.39015069437013
Public Domain in the United States / http://www.hathitrust.org/access_use#pd-us

Stralsund, General-Depot: Rats-Apotheke, Emil Knütter; ferner: **Bären-Apotheke,** Badenstraße 45, Felix Bernick.
Bahnhof-Apotheke, Tribseerdamm 5, F. Röhl.
Straßburg, General-Depot für Elsaß-Lothringen: Engel-Apotheke, H. Landshut.
Stuttgart, General-Depot für Württemberg: Schwanen-Apotheke, Ecke Eberhard- und Marktstraße, Dr. A. Meyer.
Teuchern, Bez. Halle a. S., **Stadt-Apotheke,** H. Stempel.
Thalheim i. Erzgeb., **Adler-Apotheke,** Herm. Droß.
Thorn, Adler-Apotheke, Altstädter Markt 4, Alfr. Heininger.
Tilsit, Falken-Apotheke, Deutsche Straße und Schenkendorf-Platz, John Wilk.
H. Wächters grüne Apotheke, B. Grundmann.
Tönning a. d. Nordsee, **Kgl. priv. Apotheke,** Wilh. Hoffmann.
Trebnitz i. Schles., **Stadt- u. Bade-Apotheke,** Hugo Piechulek.
Tremessen i. Posen, **Adler-Apotheke,** W. Siuda.
Treptow a. Toll. i. Pom., **Adler-Apotheke,** Paul Schröder.
Triebel, Prov. Brandenburg, Apotheker Erich Hancke.
Trier, General-Depot: Dom-Apotheke, Hauptmarkt 15, neben dem Roten Hause, F. Gockel.
Uelzen, Einhorn-Apotheke, vor dem Gudestor, E. Hacke mit Zweig-Apotheke in **Rosche,** Verw. A. Causé.
Uerdingen a. Rhein, **Apotheke am Markt 3,** A. Diedenhofen.
Ulm a. d. Donau, **Hirsch-Apotheke,** Dr. Max Lechler.
Unruhstadt, Prov. Posen, Apotheker Rudolf Windemuth.
Varel i. Oldbrg., **Alte Dugend'sche Apotheke,** W. Dumrath.
Vegesack b. Bremen, **Sonnen-Apotheke,** Hafenstraße 26/27, F. Meyer.
Velbert, Engel-Apotheke, Carl Immendorf.
Verden a. Aller, **Rats-Apotheke,** Dr. Karl Lohmeyer.
Viersen, Adler-Apotheke, Emil Philippson.
Villingen i. Baden, **Stadt-Apotheke,** Philipp Gebhard.
Völklingen an der Saar, **Berg- und Hütten-Apotheke,** b. Breiten-Landenberg.
Waldbröl, Adler-Apotheke, E. Witteler.
Waldenburg i. Schles., **Aesculap-Apotheke,** Friedrich Nabel.
Waldheim i. Sachsen, **Löwen-Apotheke,** Bernhard Wilhelm.
Waldkappel, Bez. Cassel, **Privileg. Apotheke** von E. Braun.
Wanne i. W., **Löwen-Apotheke,** Ad. Kerle.
Waren i. Mecklenburg, **Löwen-Apotheke,** Hans Hennecke.
Warmbrunn i. Schlesien, **Schloß-Apotheke,** Schloßplatz, G. Höntsch.
Warnemünde a. Ostsee, Apotheker Dr. A. Witt & E. Seehaus.
Wattenscheid, Alte Apotheke, Udo Puteanus.
Weener i. Ostfriesland, **Löwen-Apotheke,** Gustav Krehmke.
Weilderstadt b. Stuttgart, **Kepler-Apotheke,** C. Mehltretter.
Weilheim i. Oberbayern, Apotheker Ludwig Kalb.
Weimar, Bahnhofs-Apotheke.
Weißenberg i. S., **Hirsch-Apotheke,** Erich Geih.
Weißenfels a. d. Saale, **Neustadt-Apotheke,** P. Koch.
Werdau, Flora-Apotheke, Paul Zieger.
Werden a. d. Ruhr, **Löwen-Apotheke,** Gregor Overhamm.
Werdohl, bei Apotheker Hermann Werle.
Wermelskirchen, Adler-Apotheke, F. Waldmann.
Wesel a. Rh., **General-Depot: Schwanen-Apotheke,** Dorenburg; ferner:
Löwen-Apotheke, Emil Vogels.
Wetzlar, Schwan-Apotheke, Georg Bahr.
Wiesbaden, General-Depot: Wilhelms-Apotheke, Luisenstraße 2, M. Mück; ferner:
Adler-Apotheke, Kirchgasse 26, A. Seyberth.
Wildenfels, Kgl. priv. Löwen-Apotheke, R. Richter.
Wilhelmshaven, Raths-Apotheke, Dr. P. Trappe.
Wilhelmshöhe b. Cassel, **Herkules-Apotheke,** W. Lappe.
Wilstedt i. Hannover, **Heide-Apotheke,** F. W. Heise.
Winnweiler, Rheinpfalz, **Viktoria-Apotheke,** Chr. Stühinger.
Winsen a. d. Luhe, bei Apotheker Dr. Th. Meinecke.
Wippra a. Harz, Theod. Lienekampf.
Wismar, Löwen-Apotheke, Hans Kuhlmann.
Witten a. d. Ruhr, **Germania-Apotheke,** Ferdinand Erdmann.
Wittenberge, General-Depot: Bismarck-Apotheke, W. Jaene; ferner: **Löwen-Apotheke,** G. Schönduve.
Wittenburg i. Mecklenburg, **Löwen-Apotheke,** R. Salchow.
Wolbeck i. Westfalen, bei Apotheker Gerh. Hoebink.
Woldegk i. Mecklenburg-Strelitz, bei Apotheker F. Riebel.
Wolgast i. M., **Stadt-Apotheke,** J. Borchardt.
Worms, Schwanen-Apotheke, Kaiser-Wilhelm-Straße 22, E. Mignon.
Würzburg i. Bayern, **General-Depot: Engel-Apotheke,** L. Oberhaeußer; ferner:
Luitpold-Apotheke, Carl Mogg.
Xanten, Wilh. Schieffer.
Zarrentin, bei Apotheker H. Wedemeyer.
Zerbst i. Anh., **Herzogl. Hof-Apotheke,** Walter Bierwirth.
Zielenzig, Kgl. privil. Apotheke, P. Reder.
Zippnow i. Westpreußen, **Linden-Apotheke,** H. Firley.
Zittau, Marien-Apotheke, Herm. Hennig.
Zöblitz i. Sachsen, bei Apotheker Wilh. Graff.
Zwickau i. Sachsen, **General-Depot: Schwanen-Apotheke,** Ferd. Ahlborn; ferner:
Bismarck-Apotheke, A. Stohmann.
St. Moritz-Apotheke, A. Kallenbach.

Im Auslande:

In Belgien:

Antwerpen, Pharmacie de Joseph Bollansée, 24 Rue de l'esplanade, Joseph Bollansée.

In England:

London, General-Depot für Großbritannien und Irland: Deutsche Apotheke, Buchner & Co., E. C., 149 Houndsditch; ferner:
Army and Navy Stores, S. W. Victoria Street.
Harrod's Stores, Brompton Road.
Whiteley's Stores, Westbourne Grove.

In Holland:

Zaandam, General-Depot: Herten-Apotheek, Westzijde 118, Dr. F. van Dijk. **100 Unterdepots. Das Verzeichnis derselben ist in der holländischen Ausgabe der Populären enthalten.**
Arnheim, Oranje-Apotheek, Bakkerstraat 68 A, B. Cohen.
Amsterdam, Apotheek L. Warmolts, Vijzelstraat 130.
Groningen, Apotheek S. Smeding.
Meppel, Apotheek F. Knoppers.
Utrecht, Ondegracht Tz. 115, **Apotheek J. Ruys.**
Velp b. Arnheim, **Apotheek C. Koek.**
Vlissingen, Apotheek C. G. Baert.

In Italien:

Monaco (Fürstent.), **Pharmacie Internat.,** Dr. G. Glimmann.
Rapallo, Deutsche Apotheke, H. Voigt.

In Oesterreich-Ungarn:

Wien, General-Depot für Oesterreich: Alte k.k. Feldapotheke, I, Stephansplatz 8, M. Kris.
Marien-Apotheke, Martinsstr. 93, Emil Lutz.
Bad Ischl, Esplanade-Apotheke, Ph. Mr. Oscar Gaßmann.
Budapest, General-Depot für Ungarn: Zoltán Béla, Szabadságtér.
Bennisch, Apotheke zur hl. Katharina, Alois Hartmann.
Cortina, bei Apotheker Guiseppe Pavan.
Franzensbad i. Böhmen, **Apotheke zur Oesterreichischen Kaiserkrone,** Fritz Strohschneider.
Hohenfurt i. Böhmen, **Stifts-Apotheke,** Franz Heyer.
Lemberg, Apotheke zum Erzengel Raphael, M. Ettinger.
Linz a. Donau, **Apotheke zum weißen Adler,** Franz-Josefsplatz 16, A. Hofstätters Erben.
Mährisch-Schönberg, Apotheke zum kaiserlichen Adler, F. Schnobl.

Digitized by UNIVERSITY OF MICHIGAN
Original from UNIVERSITY OF MICHIGAN
Generated on 2019-12-15 23:07 GMT / http://hdl.handle.net/2027/mdp.39015069437013
Public Domain in the United States / http://www.hathitrust.org/access_use#pd-us

Reichenberg, Apotheke zum Reichsadler, Ph. Mr. Ferd. Knittel.
Rokitnitz i. Böhmen, bei Apotheker Alois Roßmanith.
Salzburg, Apotheke zum hl. Rupertus, Marglaner Hauptstraße, Mr. Hans Wulz.
Wels, Adler-Apotheke, C. Richter, G. m. b. H.
Stern-Apotheke, Ferd. Pühringer.

In der Schweiz:

Zürich, General-Depot: Römerschloß-Apotheke, J. Baer; ferner bei:
Apotheker Feldbausch, Langstraße 136.
Löwen-Apotheke, Bahnhofstr. 58, Tel. 3571, Rüeger & Co.
The Anglo-American Pharmacy. Pharmacie Internationale, Theaterstr. 14, Dr. C. Dünnenberger.
Zürich VI, Winkelried-Apotheke, F. Nipkow.
Aarau, Apotheke von Dr. Göldlin.
Arosa, bei Apotheker Dr. Schaeuble.
Baden b. Zürich, **Apotheke von F. X. Münzel,** vorm. Dr. A. Müller, Badstr. 15.
Basel, Fischmarkt-Apotheke, Karl Noack.
Rosen-Apotheke, Hans Heer.
Biel-Bienne, Pharmacie Stern-Apotheke, Dr. G. Weber, Burg 14.
Bern, Roggsche Apotheke zum Zeitglocken, H. Miller.
Brunnen und Schwyz, bei Apotheker Stutzer.
Chur, Rosen-Apotheke, Lohr.
Davos Platz, Räthische Apotheke, Suchlandt & Co.
Freiburg, Grande Pharmacie Centrale, Bourgknecht & Gotttrau.
Genf, Pharmacie du Lac et du Molard, Place Molard, Rue de Rhône 58, Téléphon 10, Arnold Frères.
Glarus, Aesculap-Apotheke, Emil Bernhardt.
Herisau, Apotheke zum Regenbogen, Robert Hörler.
Lausanne, Grande Pharmacie de St. Pierre et de la Paix, Alf. Cousin & Cie.
Lugano, Pharmacie-Palace-Hôtel, E. Stange.
Luzern, Hirsch-Apotheke, Dr. F. Welz.
Montreux, Pharmacy de Montreux, Anglo-American Pharmacie, Deutsche Apotheke, 39 Avenue des Alpes, E. Trauppel.
Neuchâtel, Pharmacie Wildhaber, 1 rue d'orangerie.
Olten, Apotheke zum Kreuz, A. Spirig.
Rapperswil, bei Apotheker W. Custer.
Romanshorn, bei Apotheker Max Zeller Söhne.
Rorschach, Engel- und Löwen-Apotheke, C. Rothenhäusler.
Schaffhausen, Apotheke zur Taube, Ferdinand Hürlimann.
St. Moritz, Pharmacies Internationales, Dr. W. Suter.
St. Gallen, Löwen-Apotheke, Marktplatz 16, G. Mäder.
Thun, Kochersche Apotheke.
Vevey, Pharmacie Berger & Co., Deutsche Apotheke, English and American Chemists, Avenue de la Gare 17.
Winterthur, Adler-Apotheke, Dr. M. Gamper.

In Frankreich:

Havre, Pharmacie, A. Boob, 137 Rue de Paris.
Nizza. Côte d'Azur Pharmacy, Place Croix de Marbre, G. Steinmann.

In Schweden:

Solleftteå, bei Apotheker J. A. Hedmann.

In Britisch-Ostindien:

Mangalore, The Mercantile Mission Branch Mangalore.

In Niederländisch-Indien:

Vertreter: **Jenny & Co., Batavia,** Weltevreden.

In Transvaal, Süd-Afrika:

Pretoria, De Hollandsche Apotheek, Marktplein, V D. Waltstraat.
Pietersburg, De Interoceana Apothek.

In Mexiko:

General-Vertreter: **José Uihlein Sucesores, Almacen de Drogas, Mexico, Calle del Colisee 8.**

Abriß der Homöopathischen Therapie der Krankheiten der Verdauungswege

(Magen- und Darmkrankheiten)

von

Dr. med. **François Cartier, Paris.**

Uebersetzt von **W. Scharff,**

Redakteur der Leipziger Populären Zeitschrift für Homöopathie.

Gr. 8° 272 Seiten. Brosch. Mk. **3.50,** geb. Mk. **4.25.**

Das ist ein Buch, wie wir es brauchen können. Denn welche Krankheiten kommen häufiger vor, als die Magen- und Darmkrankheiten bei Jung und Alt, von einer einfachen Magenverstimmung und einem leichten Durchfall an bis zum Magen- und Darmkrebs. Hier kann ein jeder finden, was ihm fehlt und was er dagegen zu tun hat. Zwar werden auch in unseren homöopathischen Hausärzten und Lehrbüchern diese verschiedenen Leiden behandelt, aber meist nur im großen und ganzen, nicht so speziell und eingehend, besonders was die Hauptsache, die Behandlung, die Mittelangabe und -Charakterisierung anlangt. Das Werk ist in den meisten homöopathischen Zeitschriften der alten und neuen Welt aufs glänzendste besprochen worden und kann daher auch unsern Lesern zur Anschaffung bestens empfohlen werden.

Lebenskraft = Heilkraft

Die Lebenskraft als Heilfaktor. — Die Selbstheilung der Krankheiten durch die Lebenskraft.

Ein Wegweiser für jedermann zur Heilung und Verhütung der Krankheiten

von

Dr. med. **Bergmann,**

prakt. Arzt.

Gr. 8°. 108 Seiten, brosch. Mk. **1.50.**

In diesem mit guten Abbildungen ausgestatteten Werkchen, das in **unseren Verlag** übergegangen ist, wird gezeigt, daß von allen Heilmethoden die Homöopathie allein auf dem Boden der alten Lehre von der Lebenskraft steht. Um aber die großen Schwierigkeiten in der Handhabung dieses Heilsystems zu vereinfachen, legt der Verfasser eine Methode dar, aus dem Harn der Kranken das passende Heilmittel zu erkennen. Auch die gegebenen Gesundheitsregeln unter besonderer Berücksichtigung der Lungenleidenden und schwachen Personen werden vielen willkommen sein, so daß wir die Schrift wärmstens empfehlen können.

Homöopathische Central-Apotheke, Dr. Willmar Schwabe, Leipzig.

Verantwortlicher Redakteur W. Scharff in Leipzig. — Verlag der Homöopathischen Central-Apotheke Dr. Willmar Schwabe in Leipzig.
Druck von Julius Mäser in Leipzig.

Digitized by UNIVERSITY OF MICHIGAN
Original from UNIVERSITY OF MICHIGAN
Generated on 2019-12-15 23:07 GMT / http://hdl.handle.net/2027/mdp.39015069437013
Public Domain in the United States / http://www.hathitrust.org/access_use#pd-us

Nummer 1. Januar 1916.

Mitteilungen

zur

Förderung der Interessen homöopathischer Vereine

Herausgegeben als

Beiblatt der Leipziger Populären Zeitschrift für Homöopathie für den Bund homöopathischer Laienvereine Deutschlands

Bundesmitglieder.

Verbände:

Landesverein für Homöopathie im Königreich Sachsen; „Hahnemannia", Landesverein für Homöopathie in Württemberg; Rheinisch-Westfälischer Verband homöopathischer Vereine; Landesverband für Homöopathie in Baden; Verband homöopathischer Vereine Hessen-Nassau.

Bundesmitglieder.

Verbände:

Verband homöopathischer Vereine Norddeutschlands; Verband homöopathischer Laienvereine Mitteldeutschlands.

Einzelvereine:

Homöopathischer Verein „Hahnemannia", Meiningen; Homöopathischer Verein Forst i. Lausitz; Homöopathischer Verein Görlitz.

Verantwortlich für den Inhalt: Emil Karcher. — Verlag der homöopathischen Central-Apotheke Dr. Willmar Schwabe in Leipzig. — Druck von Julius Mäser in Leipzig.

Zur gefälligen Beachtung!

Wir bitten dringend, alle für das Vereinsblatt bestimmten Beiträge bis zum 15., die Vereins-Nachrichten aber spätestens bis zum 19. eines Monats uns zuzuschicken, da Eingänge nach diesen Terminen keine Berücksichtigung finden können.

Die Redaktion.

Landesverein für Homöopathie im Königreich Sachsen.

Gersdorf b. Bischheim i. S. Verein für Naturheilkunde und Homöopathie. Durch die gütige Vermittlung des Herrn Geh. Hofrat Dr. Willmar Schwabe in Leipzig war es dem Verein vergönnt, auch in diesem Winterhalbjahr einen lehrreichen Vortrag zu hören. Derselbe fand am 28. November v. Js. in dem großen Vereinslokal des Herrn Gustav Mißbach vor dicht gefülltem Saale statt. Bei Eröffnung der Versammlung hieß der Vorsitzende, Herr Hermann Hantsche, die so zahlreich Erschienenen recht herzlich willkommen und dankte im Namen des Vereins unserm wertgeschätzten Herrn Geh. Hofrat Dr. Willmar Schwabe für die dem Verein erwiesene Unterstützung. Hierauf erteilte er dem Referenten, Herrn Anton Steglich aus Niedersteina, das Wort zu seinem Vortrag über das Thema: „Allgemeine Ernährungsstörungen und konstitutionelle Erkrankungen, Bleichsucht." Zu diesen Krankheiten nannte Redner die verschiedenen Vorbeugungs- und Heilmittel. Für seine ausführlichen Belehrungen erntete der Referent am Schlusse seines über zweistündigen Vortrages reichen Beifall und Anerkennung dadurch, daß die Anwesenden sich zum Zeichen des Dankes von den Plätzen erhoben. Die Fragezettel, welche im Fragekasten gefunden wurden, und auch die Fragen, welche persönlich an ihn gerichtet wurden, beantwortete Herr Steglich in ausführlicher Weise. Möge auch dieser Vortrag ein neuer Ansporn sein, damit dem Verein immer mehr neue Mitglieder zugeführt werden und die Lehre Hahnemanns immer weiter verbreitet werde zum Wohle der Menschheit, zur Förderung der Homöopathie. Das gebe Gott.

Max Häse, 1. Schriftführer.

Großenhain. Am 12. September hielt der Verein für Homöopathie und Gesundheitspflege eine Wanderversammlung im Gasthof zu Kottewitz ab, welche trotz des schönen Wetters, wohl wegen der schweren Zeiten, schlecht besucht war. Herr Richard Wenzel aus Dresden sprach über das Thema: „Wie kann die Homöopathie den heimkehrenden Kriegern nützlich sein?" Es handelte sich dabei um: 1. Folgen der direkten Verwundungen; 2. Folgen von Ueberanstrengungen und Strapazen; 3. Folgen seelischer Depressionen. Redner verstand es ausgezeichnet, dies alles recht klar darzulegen, und erntete für seine belehrenden Ausführungen wohlverdienten reichlichen Beifall. Ferner erörterte der Redner noch einzelne Beispiele resp. Krankheiten. Der Vorsitzende, Herr Otto Böhme, dankte dem Redner für seinen lehrreichen Vortrag und den Anwesenden für ihr Erscheinen mit dem Wunsche, daß der nächste Besuch ein regerer sein möge. Zugleich wünschen wir allen Freunden und Anhängern der Homöopathie ein recht frohes und gesegnetes neues Jahr.

J. A.: Otto Erler, 1. Schriftf.

Leipzig. Homöopathischer Verein. Am 1. Dezember 1915 berichtete der Vorsitzende über einige schwere Fälle von Bronchitis, die durch Aconit, Mercur., Belladonna, Bryonia, Pulsatilla behoben wurden. Ferner Beseitigung einer Geschwulst, die an der vorderen Magenwand festsaß, hart und druckempfindlich,

Digitized by UNIVERSITY OF MICHIGAN
Original from UNIVERSITY OF MICHIGAN
Generated on 2019-12-15 23:07 GMT / http://hdl.handle.net/2027/mdp.39015069437013
Public Domain in the United States / http://www.hathitrust.org/access_use#pd-us

dabei erdfahles Gesicht und Nachtschweiße; die bisherigen Kurversuche waren erfolglos; Conium, Jodkalium, Calcarea jod. schlugen nicht an. Endlich Arsenicum jodat. (in verschiedenen Potenzen) und Natrum mur. ließen die Geschwulst verschwinden, Boletus laricis den Nachtschweiß. Zum Schluß teilte er eine Entscheidung des Reichsgerichtes im Anschluß an § 254 des BGB. mit, welche dahin lautete, daß die Pflicht zur Operation für den Unfallverletzten dann wegfällt, wenn weder die Operation noch die Wiederaufnahme der Erwerbsfähigkeit nach der Operation mit Lebensgefahr verbunden sei. (Berl. J.-Bl. 612, 1. Beibl.). — Am 15. Dezember wurde über die Heilung einer schweren Lungenentzündung bei einem Dreiundsiebzigjährigen durch Phosphorus und Tartarus emeticus berichtet. Danach entwickelte sich eine besonders lebhafte Aussprache, namentlich über Erfahrungen mit Bauscheidtismus. — Am 5. Januar 1916 findet die Generalversammlung statt. — Am 19. Januar gewöhnlicher Vereinsabend. — Besondere Einladungen erfolgen rechtzeitig. — Herr Iwan Müller hat zunächst die Bibliothek übernommen für den zum Militär einberufenen Herrn A. Pührer.

E. Karcher, 1. Vors. O. Mundkowsky, 1. Schriftf.

Zittau. Homöopathischer Verein zu Zittau und Umgebung. Der Verein hielt am 2. Dezember im Vereinslokal, Zirkusrestaurant, die übliche Monatsversammlung ab. Unter anderen Vereinsangelegenheiten wurde auf Anregung des Herrn Vorsitzenden hin einstimmig beschlossen, das treue Mitglied, Herrn Karge, den Bücherwart des Vereins, zum Ehrenmitglied des Vereins zu ernennen. Herr Karge, der bereits vorher dem Rosenthaler Verein 40 Jahre angehörte, ist ein eifriger Förderer der Homöopathie. Es gereicht dem Verein zur Ehre, den würdigen, eifrigen Anhänger unsrer Sache zu seinem Ehrenmitgliede rechnen zu können. — Ferner wurde beschlossen, diesmal in Anbetracht der Verhältnisse, von einer Weihnachtsfeier abzusehen. Albin Roßberg, Schriftführer.

Rheinisch-Westfälischer Verband homöopathischer Laienvereine.

Crefeld. Verein für Homöopathie und Naturheilkunde. Im Laufe des Jahres hat der Verein trotz des Krieges in althergebrachter Weise seine monatlichen Versammlungen abgehalten. Einzelne Vorstandsmitglieder und Herr Gymnasiallehrer Klumpen trugen mit ihren Darbietungen und Ausführungen viel dazu bei, daß die regelmäßigen Versammlungen ziemlich gut besucht waren. Es bildete sich ein ganz begrenzter Kreis, der jedesmal sich einfand. Ein anderer Teil scheint aber sonst so in Anspruch genommen zu sein, daß sie sich weniger sehen ließen. Die Themata handelten durchweg über die Arzneimittellehre. Wir wurden dadurch recht mit derselben bekannt gemacht. Von unsern Mitgliedern sind acht im Felde; einer davon ist gefallen; einer in französischer Gefangenschaft. Die Mitgliederzahl beträgt jetzt 65. Die Populäre Zeitschrift wurde in 75 Exemplaren bezogen. Den Kriegerfrauen wurde mit einer Weihnachtsgabe eine kleine Freude gemacht. W. Maus, Vorsitzender.

Mitteldeutscher Verband homöopathischer Laienvereine.

Staßfurt. Am Sonnabend den 12. November v. Js. hielt Herr Kumbst, Magdeburg, einen Vortrag, einer Anregung aus der Mitte der Vereinsmitglieder folgend, über Erkältungen; er charakterisierte Erkältungen im allgemeinen, und auf einen angefragten Spezialfall eingehend, beschrieb er in interessanter Weise die Schleimhäute des menschlichen Körpers, deren Funktionen und Wirkungsweise. Hier anschließend behandelte er die Erkältung derselben bis in ihre weitverzweigten Phasen. Da die Nerven bei allen Regungen des Körpers in Frage kommen, widmete er der Substanz, der Tätigkeit oder Empfindlichkeit derselben eine längere Besprechung. Es folgte eingehende Schilderung der bei Erkältungen im besonderen und von Krankheiten im allgemeinen auf homöopathischer Grundlage, welche sich hauptsächlich auf dauernde Anregung der außer Funktion getretenen Nerven erstreckt, bis sie wieder tätig sind und dem Körper helfen, seine Funktionen selbst wieder in alter Weise zu übernehmen und alle Abfallstoffe aus dem Körperinnern in natürlicher Weise zu entfernen und dadurch Gesundung herbeiführen. Ferner wurde vom Vortragenden die Art und Wirkungsweise der der menschlichen Natur in ihrer feinen Struktur angepaßten und fein verteilten homöopathischen Arzneien dargetan. Nach Beantwortung einiger Fragen Interessierter schloß der Redner seinen fesselnden Vortrag, dem die Vereinsmitglieder mit gespanntem Interesse gefolgt waren. — Der Verein hält monatlich eine Versammlung ab, in welcher aus dem Mitgliederkreise Anregungen durch Vorträge und Besprechungen gegeben werden. Den Mitgliedern steht eine ziemlich reichhaltige Bücherei zur Verfügung, die fleißig benutzt wird, außerdem besitzt der Verein eine anatomische, zerlegbare Tafel des menschlichen Körpers. Nach Ausbruch des Krieges hat der Verein seinen sämtlichen im Felde befindlichen Mitgliedern Arzneimittel gegen Ruhr usw. nachgesandt. Verschiedene Dankschreiben aus dem Felde beweisen uns den hohen Wert dieser Mittel. Jaenecke, 1. Schriftführer.

Einzelne Vereine.

Berlin. Erster Homöopathischer Verein. Sitzung vom 10. Dezember 1915. Anwesend etwa 60 Mitglieder und Gäste. Nach Eröffnung der Sitzung um 9 Uhr wurde vom Vorsitzenden bei Erledigung des geschäftlichen Teiles der von den im Felde stehenden Mitgliedern eingegangene Schriftwechsel verlesen. Besonderes Interesse zeigten die Versammelten an der von unserm Mitglied, Herrn Rabe, eingesandten Ansicht von Namur, welche von Hand zu Hand weitergereicht wurde. Inzwischen traf auch Herr Dr. Gisevius ein, der dann seinen Vortrag über „Die Krankheit, dein Freund" übernahm. Während sonst die von Aerzten gehaltenen Vorträge sich auf bestimmte Krankheiten und Heilung derselben bezogen, hatte der Vortragende diesmal ein Thema gewählt, welches ausschließlich das Seelenleben betraf. Er wies darauf hin, wie sehr bei den Völkern des Orients die Seelenkultur gepflegt wurde, die aber in Europa trotz der weit vorgeschrittenen Zivilisation und wissenschaftlichen Kultur vernachlässigt sei, wofür ihm jedoch nachweisbare Gründe fehlten. Daß auch die Homöopathie dieser Kultur nahestehe, beweisen die Prüfungsergebnisse verschiedener homöopathischer Arzneimittel, wie: Ignatia, Pulsatilla, Nux vomica u. a. Wenn auch alle religiösen Beziehungen zur Seele in den Hintergrund gestellt werden, so sind doch im menschlichen Körper seelische Kräfte vorhanden, wofür die Ueberlieferungen des Animismus, der Telepathie usw. sprechen. In seinen interessanten Ausführungen wies der Vortragende nach, daß zur Heilung vieler Krankheiten zum Teil auch ohne Arzneimittel Erfolge erzielt werden können, wenn es dem Arzt gelingt, durch seelenstärkende Beeinflussung des Kranken ihn auf die richtigen Bahnen zu führen. An den vielen angeführten Beispielen konnte der Vortragende nachweisen, daß die Krankheit als Freund zu betrachten sei, da durch sie die Störungen im Seelenleben angezeigt werden, was als freundschaftliche Beziehung zwischen Seele und Körper anzusehen ist. Auf diese Weise gelang es Herrn Dr. Gisevius die Versammelten in spannender Aufmerksamkeit zu halten, so daß der Vortrag mit anschließender Beantwortung des Fragekastens erst um ½12 Uhr beendet werden konnte. Der Vorsitzende dankte Herrn Dr. Gisevius für seine sehr interessanten Ausführungen im Namen der Anwesenden, die sich zum Zeichen des Einverständnisses von ihren Plätzen erhoben.

A. Klemm, 1. Schriftführer, Berlin-Schöneberg, Albertstr. 13.

Stettin. Die Sitzungen unseres homöopathischen Vereins finden nach wie vor immer am 2. und 4. Montag jeden Monats statt, also im Januar am 10. u. 24., abends ½9 Uhr, im Vereinslokal gegenüber dem Kaffee Kaiserkrone.

A. Wiener, Schriftführer.

Wilster. Homöopathischer Verein „Hahnemannia". Die Generalversammlung findet am Sonntag den 16. Januar 1916, nachmittags 4 Uhr, im Vereinslokal (Ad. Billerbeck) statt. Tagesordnung: 1. Aufnahme neuer Mitglieder. 2. Jahresbericht. 3. Kassenbericht. 4. Revisorenwahl. 5. Vorstandswahl. 6. Verschiedenes. Der Vorstand.

Digitized by UNIVERSITY OF MICHIGAN
Original from UNIVERSITY OF MICHIGAN
Generated on 2019-12-15 23:07 GMT / http://hdl.handle.net/2027/mdp.39015069437013
Public Domain in the United States / http://www.hathitrust.org/access_use#pd-us

Vereinstafel

der dem Landesvereine für Homöopathie im Königreich Sachsen angehörenden Ortsvereine

für die Monate Januar und Februar 1916.

Sitz des homöopath. Vereins	Vereinsabend		Vereinslokal
	Januar	Februar	
Annaberg i. E.	7., 14., 21. u. 28.	4., 11., 18. u. 25.	Restaurant Meisterhaus, Große Kirchgasse
Annaberg-Kleinrückerswalde i. E.	10. und 31.	14. u. 28.	Restaurant August Süß, Kleinrückerswalde
Aue i. E.	4.	1.	Hotel Blauer Engel, Aue, am Markt
Auerbach i. E.	2.	6.	Gasthaus zur Post
Berbisdorf i. E.	8.	12.	Lehngericht oder Benedix-Restaurant
Beutha i. E.	5.	2.	Dittrichs Restaurant
Bischheim i. Sa.	Nach Bedarf	Nach Bedarf	Kochs Restaurant
Boxdorf-Reichenberg	15.	20.	Restaurant zur Begerburg, Boxdorf
Bretnig i. Sa.	8.	12.	Gasthof zur Rose
Buchholz i. Sa.	3.,10.,17.,24.u.31.	7., 14., 21. u. 28.	Restaurant Garküche, Karlsbader Straße
Burgstädt i. Sa.	10.	14.	Gasthaus zur Goldenen Sonne, Augustusstraße 27
Burkhardtsdorf i. E.	29.	27.	Restaurant Tonhalle
Chemnitz i. Sa.	13.	10.	Restaurant Goldener Anker, Dresdner Straße
Cranzahl i. E.	1.	5.	Restaurant Goldener Anker, Ortsstraße 68 D
Crottendorf i. E.	29.	26.	Gasthaus Stadt Dresden
Cunersdorf b. Buchholz i. Sa.	29.	26.	Gasthaus zum Erbgericht
Dittelsdorf	Monatlich einmal,	Sonnabends	Verschiedene Lokale
Drebach i. E.	Unbestimmt	Unbestimmt	Restaurant Germania
Dresden, „Gesellschaft"	5. u. 19.	2. u. 16.	Restaurant Eberlbräu, Dresden-A., Zahnsgasse 3, I
Dresden-N., „Saxonia"	12. u. 26.	9. u. 23.	Watzkes Etablissement (Kleiner Saal), Dresden-Mickten, Kötzschenbrodaer Straße 1
Dorfchemnitz b. Zwönitz i. E.	1.	5.	Gasthof
Ebersbach i. Sa.	8.	12.	Hotel Kretscham (auch in Privathäusern)
Ehrenfriedersdorf i. E.	2.	6.	Restaurant Paul Lindner, Wettinstraße
Elterlein i. E.	8.	5.	Hotel zur Goldenen Sonne, am Markt
Frankenthal i. Sa.	Jeden Monat einmal im Winterhalbjahr		Gasthaus zur Linde
Friedersdorf b. Pulsnitz i. Sa.	16.	20.	Restaurant Paul Guhr
Frohnau b. Annaberg i. E.	Aller 14 Tage Mittwochs		Restaurant Saxonia
Gehringswalde i. E.	Sonnabend oder Sonntag unbestimmt		Freyers Gasthof
Gersdorf b. Bischheim i. Sa.	30.	27.	Mitzbachs Restaurant
Geyersdorf b. Annaberg i. E.	1.	5.	Restaurant K. Rebentisch
Gornsdorf i. E.	Unbestimmt	Unbestimmt	Lämmels Gasthof
Großenhain i. Sa.	13. Leseabend 16. Jahreshauptverf.	10. Leseabend	Restaurant Bayrische Bierhalle, Gabelsbergerstraße
	Vereinsabende fallen b. auf weiteres aus		
Großnaundorf	9.	13.	Oberer Gasthof Büttner
Großolbersdorf i. E.	Unbestimmt	Unbestimmt	Uhligs Restaurant
Großröhrsdorf i. Sa., I	1.	5.	Gasthaus zum Anker
— „Hahnemannia"	1.	5.	Gasthof Grüner Baum
Großrückerswalde i. E.	Monatlich einmal,	Tag unbestimmt	Gasthof zum Weißen Hirsch
Großschönau i. Sa.	7.	11.	Hotel zur Post
Hainewalde i. Sa.	Unbestimmt	Unbestimmt	Unbestimmt
Harthau i. E.	15.	19.	Richard Frenzels Restaurant
— „Hahnemannia"	8.	12.	Mehnerts Restaurant
Häslich b. Bischheim i. Sa.	Unbestimmt	Unbestimmt	Restaurant Richard Rudolph
Hartmannsdorf	6.	3.	Engelmanns Restaurant
Hauswalde	Unbestimmt	Unbestimmt	Hartmanns Gasthof
Herold i. E.	4.	1.	Emil Kurths Restaurant Wartburg
Hilbersdorf b. Freiberg	Unbestimmt	Unbestimmt	Gasthof zur Linde
Hilmersdorf i. E.	2.	6.	Gräbners Restaurant
Hirschfeld i. Sa.	22.	26.	Gasthof Arthur Hennig
Höckendorf	Jeden 1. Sonnabend des Vierteljahrs		Gasthof
Hörnitz b. Zittau i. Sa.	13.	10.	Gasthof zur Hommel
Hopfgarten i. E.	30.	27.	Restaurant zur Linde
Jöhstadt i. E.	4. u. 18.	8. u. 22.	Reichskanzler
Kamenz i. Sa.	9.	13.	Gasthof Goldene Krone
Klaffenbach i. E.	1.	5.	Hähnels Gasthof St. Arno
Kleindittmannsdorf b. Pulsnitz i. Sa.	Aller 14 Tage	Aller 14 Tage	Hegemanns Gasthof
Königshain (Bez. Leipzig)	Unbestimmt	Unbestimmt	Anders Restaurant

Digitized by UNIVERSITY OF MICHIGAN
Original from UNIVERSITY OF MICHIGAN
Generated on 2019-12-15 23:07 GMT / http://hdl.handle.net/2027/mdp.39015069437013
Public Domain in the United States / http://www.hathitrust.org/access_use#pd-us

Sitz des homöopath. Vereins	Vereinsabend		Vereinslokal
	Januar	Februar	
Königswalde i. E.	2.	6.	Emil Herrmanns Restaurant
Lampertswalde	16.	20.	Kerks Gasthof Lampertswalde
Langebrück i. Sa.	4.	1.	Gasthof zu Langebrück
Leipzig	5. u. 19.	2. u. 16	Café Hartmann, Grimmaischer Steinweg
Leipzig-Ost	6. u. 20.	3. u. 17.	Reichshallen, Leipzig-Volkmarsdorf
Leukersdorf i. E.	16.	20.	Richters Gasthaus
Lichtenberg	Nach Bedarf auf Bestellung		Gasthof zum Schwan
Limbach i. Sa.	8.	12.	Café Dittrich
Löbau i. Sa.	7.	4.	Hotel Stadt Berlin
Lomnitz	Unbestimmt (aller 4 Wochen)		Gasthof Pietsch
Lößnitz i. E.	10.	14.	Pompers Gasthof, Steinweg
	31.	28.	Vorstandssitzung
Lotzdorf-Liegau bei Radeberg i. S.	Monatlich einmal		Gasthof von Wilhelm Riemer
Meißen	6.	3.	Hotel Hamburger Hof
Mildenau i. E.	9.	13.	Bartschenke
Mittelherwigsdorf O.-L.	Jeden Monat einmal		Unbestimmt. Wird gewechselt
Neugersdorf	4., 11., 18. u. 24.	1.,8.,15.,22. u. 29.	Restaurant Siegeshalle
Neundorf i. E.	Unbestimmt	Unbestimmt	Paul Lämmels Restaurant
Niederoderwitz O.-L.	9.	13.	Gasthof zum Hirsch
Niedersteina	8.	12.	Gasthaus zum heiteren Blick
Niederzwönitz i. E.	8.	12.	Luthereiche
Ober- und Niederlichtenau	Unbestimmt	Unbestimmt	Restaurant zum Pulsnitztal
Oberpfannenstiel i. E.	15.	15.	Gasthof zum wilden Mann
Oberullersdorf O.-L.	13.	10.	Kretscham
Oberwiesenthal i. E.	Unbestimmt	Unbestimmt	Hotel Stadt Karlsbad
Pulsnitz i. Sa.	6.	6.	Menzels Gasthof, Pulsnitz i. Sa., M. S.
Rabenstein i. E.	2.	6.	Schloßrestaurant
Radeburg i. Sa.	2.	6	Hotel zum Hirsch
Reichenbach b. Königsbrück i. Sa.	Verschieden, wenn möglich monatlich		Restauration zur Brauerei
Riesa a. d. Elbe	1.	5.	Kaiserhof
Röhrsdorf b. Chemnitz i. Sa.	9.	13.	Rechenbergs Restaurant
Rosenthal i. Sa.	22.	19.	Schulzes Restaurant
Scheibenberg i. E.	Aller drei Monate auf Einladung		Hotel Sächsischer Hof
Schlettau i. E.	8. u. 22.	5. u. 19.	Hartmanns Restaurant
Schönborn b. Radeberg i. Sa.	8.	12.	Gasthof und Restaurant zum Grenadier, abwechselnd
Schönbrunn i. E.	Unbestimmt	Unbestimmt	Veränderlich
Seifersdorf b. Radeberg i. Sa.	Nur im Winterhalbjahr einmal monatl.		Gasthof zum treuen Hund und Gasthof zum Linden
Sehma i. E.	Nach Bedarf		Restaurant Max Bauer am Bahnhof
Streitwald i. E.	8.	5.	Gasthof
Tannenberg i. E.	30.	27.	Restaurant zum Hammer
Thalheim i. E.	10.	14.	Eberts Hotel, Bahnhofstraße
Wachau b. Radeberg i. Sa.	2.	6.	Erbgericht
Weigsdorf b. Hirschfelde i Sa.	Mitte jeden Monats		Kretscham Weigsdorf
Weißbach b. Pulsnitz i. Sa.	1.	5.	Gasthof zur weißen Taube
Weißenborn b. Freiberg i. Sa.	8.	13.	Gasthof Weißenborn
Wiederau	29.	26.	Gasthof Sächsischer Rautenkranz
Wittgendorf (A.-H. Zittau)	Unbestimmt	Unbestimmt	Gasthof zum Prinz Friedrich August
Wolkenstein i. E.	Jährlich viermal, Tag unbestimmt		Hotel Stadt Straßburg
Zittau i. Sa.	6.	3.	Zirkus-Restaurant

Bekanntgabe
des Landesvereins für Homöopathie im Königreich Sachsen.

Zum Jahreswechsel wünscht allen werten Ortsvereinen ein

„Herzlich Glückauf".

Damit die Zugehörigkeit der Mitglieder zu den Vereinen und die Förderung der Homöopathie nicht verloren geht, werden die werten Ortsvereine um möglichst regelmäßige Abhaltung der Vereinsabende trotz der anhaltenden schweren Kriegszeit gebeten.

Landesverein für Homöopathie im Königreich Sachsen.

Digitized by UNIVERSITY OF MICHIGAN
Original from UNIVERSITY OF MICHIGAN
Generated on 2019-12-15 23:07 GMT / http://hdl.handle.net/2027/mdp.39015069437013
Public Domain in the United States / http://www.hathitrust.org/access_use#pd-us

Leipziger
Populäre Zeitschrift für Homöopathie.

Aelteste und verbreitetste volkstümliche homöopathische Zeitschrift.

Offizielles Organ des Bundes homöopathischer Laienvereine Deutschlands

des Landesvereins für Homöopathie im Königreich Sachsen, des Rheinisch-Westfälischen Verbandes Homöopathischer Vereine, des Verbandes Homöopathischer Vereine Norddeutschlands.

des Verbandes Homöopath. Vereine in Hessen-Nassau, des Verbandes Homöopath. Vereine Mitteldeutschlands, des Verbandes freier homöopath. Vereine Deutschlands und anderer homöopath. Vereine.

47. Jahrgang. Nr. 3 u. 4.

Leipzig, 1. Februar 1916.

Erscheint am 1. eines jeden Monats. Jährlich zwölf Doppel-Nummern.
Preis für jeden Jahrgang 2 Mark 60 Pfennig. Bei direktem Bezug durch die Verlagshandlung mit Frankozusendung 3 Mark, nach den Ländern des Weltpostvereins 3 Mark 20 Pfennig.

Zu beziehen durch alle Buchhandlungen und Postämter, sowie direkt durch die Verlagshandlung unter genauer Angabe des Titels der Zeitschrift. Inserate, über deren Aufnahmefähigkeit die Redaktion entscheidet, kosten 1 Mk. pro dreigespaltene Petitzeile.

Der Nachdruck von Original-Artikeln aus unserem Blatte ist, wenn nicht ausdrücklich verboten, nur unter genauer Quellenangabe gestattet.

Inhaltsverzeichnis: Aus der Praxis. Von Dr. med. Martens, Lüneburg. — Noch weitere Gründe, Homöopath zu sein (43. 44. 45. Grund). Von San.-Rat Dr. Hj. Sellden, Schweden. — Aerztliche Erfahrungen. Von Dr. med. Rheiner. II. — Ueber Wundbehandlung. Von Dr. med. Franz Moll, Chefarzt, Brixen, Südtirol. — Die Behandlung von Herzkrankheiten mit inneren Mitteln. Von Dr. med. G. Harlan Wells, Philadelphia. Uebersetzt von Dr. med. Kluge. — Studie über die nervösen Symptome der Gewebemittel (biochemischen Mittel Dr. Schüßlers). Von Prof. Dr. Dewey, Ann Arbor. Uebersetzt von —ff. — Moderne Typhus- und Choleraimpfung als Kriegsseuchenschutz. Mediz. Umschau von Feldarzt Dr. Spier. — Zur Diphtheriebehandlung. Die Wirkung von Causticum. Uebersetzt von —ff. — Praktika. — Bericht über das 50jährige Geschäftsjubiläum der Homöopathischen Centralapotheke in Leipzig. (Mit Abbildung.) — Einige Mittel bei fehlerhaftem Gedächtnis. Von —ff. — Winke für das Spazierengehen mit Verwundeten. Von M. Trott. — Eine Tierheilung. — Vermischtes. — Allgemeine Anzeigen. — Bundes- und Vereinsmitteilungen Nr. 2.

Aus der Praxis.

Von Dr. med. Martens, Lüneburg.

1. 52jähriger Herr konsultiert mich wegen seiner Augen, an denen er schon seit langer Zeit leidet. Er ist schon mehrfach spezialistisch behandelt; es ist aber nach seiner Angabe dadurch nicht besser, sondern eher schlimmer geworden. Die Bindehäute beider Augen sind gerötet; auch die Lidränder zeigen ein entzündetes Aussehen und sind geschwollen. Besonders die Schleimhaut der unteren Augenlider, die Konjunktiva, ist aufgelockert. Morgens beim Aufstehen sind beide Augen durch gelbliche Krusten größtenteils verklebt. Auch von subjektiven Beschwerden wird er geplagt; mehr oder weniger starker Druck und Brennen in den Augen ist vorhanden, Symptome, die sich bei Anstrengungen durch Lesen oder Handarbeit verschlimmern. Auch sonstige Beschwerden zeigen sich, wie z. B. Kurzatmigkeit bei schnellem Gehen, Schwindelgefühl, Herzklopfen, Erscheinungen, die zweifellos ihren Grund in starker Fettleibigkeit haben. Es handelt sich also bei dem Patienten um einen entzündlichen Zustand der Augenlider und der Augenbindehäute. Ich glaubte zunächst, daß die Erkrankung auf früherer skrophulöser Basis beruhe, erfuhr aber bei weiteren Nachforschungen, daß Patient in den zwanziger Jahren wiederholt an Wechselfieber erkrankt gewesen war, daß es sich also vielleicht um eine Malaria-Konstitution handelte. Ich entschloß mich deshalb, sofort **Natrum muriaticum** D. 6. zu geben. Nach Gebrauch dieses Mittels ließen sowohl die subjektiven wie auch die objektiven Beschwerden nach, vor allen Dingen die Eiterung und das dadurch bedingte morgendliche Verkleben der Augenlider. Auch Röte und Geschwulst gingen bald zurück. Aeußerlich hatte ich die Augen nur mit lauem, abgekochtem Wasser auswaschen lassen.

2. 43jährige Frau suchte mich persönlich auf, um mich wegen asthmatischer Krampfanfälle zu konsultieren, an welchen sie bereits 6—8 Jahre leidet. Am schlimmsten treten die Anfälle abends beim Schlafengehen auf; auch nachts zeigen sie sich sehr häufig. Die Anfälle treten manchmal so schlimm auf, daß sie aufstehen und ans geöffnete Fenster gehen muß, um frische Luft zu schöpfen. Hals- und Mundschleimhaut sind dann so ausgetrocknet,

Digitized by UNIVERSITY OF MICHIGAN
Original from UNIVERSITY OF MICHIGAN
Generated on 2019-12-15 23:07 GMT / http://hdl.handle.net/2027/mdp.39015069437013
Public Domain in the United States / http://www.hathitrust.org/access_use#pd-us

daß sie stets das Bedürfnis hat, irgend etwas zu trinken. Das Liegen im Bett ist ihr ganz unmöglich; höchstens kann sie in halbsitzender Stellung im Bett aushalten. Sie hatte schon verschiedene Mixturen und Pulver gebraucht, auch die bekannten Asthmaräuchermittel; bei den schlimmsten Anfällen habe sie auch Morphiumeinspritzungen bekommen. Die Wahl des hier den Krankheitserscheinungen entsprechenden homöopathischen Mittels konnte nicht gerade schwer sein und so verabfolgte ich ihr **Arsenicum album** 6. Dezimalpotenz. Nach Gebrauch dieses Mittels ließen die Anfälle in ihrer Stärke und Häufigkeit bald nach.

3. Einige **Gelsemium**-Fälle bei verschiedenen Erkrankungen. 36jährige Dame leidet seit einem halben Jahr an chronischen Kopfschmerzen. In letzter Zeit haben dieselben an Stärke und häufigerem Auftreten zugenommen. Die Schmerzen beginnen im Hinterkopf und Nacken, ziehen von hier über den Kopf in die Stirn, wo sie sich über den Augen festsetzen, in der Stirn empfindet Patientin ein starkes Gefühl von Schwere. Am meisten stellen sie sich schon morgens früh ein. Verbunden mit ihnen ist das Gefühl der Benommenheit. Dabei fühlt der Kopf sich heiß an; das Gesicht zeigt Rötung, die nach der Größe der Schmerzen mehr oder weniger stark sichtbar ist. Der Appetit hat unter den heftigen Schmerzen stark nachgelassen. Während der letzteren klagt Patientin auch über Sehstörungen; es wird ihr oft sogar schwarz vor den Augen. Nachmittags oder gegen Abend lassen die Schmerzen mehr und mehr nach. Durch die bekannten allopathischen Kopfschmerzmittel, wie Migränin, Antipyrin, Phenacetin usw., hat sie wohl vorübergehende Linderung, aber keine dauernde Heilung gefunden. Auf Grund genannter Symptome gab ich ihr **Gelsemium** in dritter Dezimalpotenz, regelmäßig dreimal täglich 5 Tropfen zu nehmen. Erst bei Gelegenheit einer anderen Konsultation erfuhr ich, daß die Kopfschmerzen schon nach vier bis fünf Tagen gänzlich verschwunden seien und sich seitdem nicht wieder gezeigt hätten.

4. Der zweite **Gelsemium**-Fall betrifft eine Erkrankung an Blasenleiden. Es handelte sich um einen 57jährigen Mann, welcher seit zwei Monaten an **Incontinentia urinae** litt, d. h. er konnte das Wasser nicht halten. Tag und Nacht ging es unwillkürlich ab. Da er Arbeiter war, mußte er seine Arbeit aufgeben, obwohl er sich sonst körperlich wie geistig wohl fühlte. Auch hatte er über Schmerzen nicht zu klagen. Nach meiner Ueberzeugung mußte es sich in diesem Fall um eine Schwäche resp. Lähmung des Blasenschließmuskels handeln, so daß er den Harn in der Blase nicht zurückhalten konnte. Er war während obengenannter Zeit schon von seinem allopathischen Arzt behandelt worden, aber ohne Erfolg. Ich gab ihm **Gelsemium** D. 3. zweistündlich 7—8 Tropfen zu nehmen. Als er das Medikament kaum eine Woche genommen hatte, fühlte er sich soweit gebessert, daß er den Andrang des Wassers merkte, daß der Harn also nicht unwillkürlich mehr abging. Selbst nachts ging es besser. Aber wie früher in gesunden Tagen war es noch nicht. **Gelsemium** wurde in derselben Weise weiter gegeben. Zwei Wochen später berichtete er von weiterer Besserung und stellte sich nach Verlauf eines Monats als gesund vor. **Gelsemium** ist ja besonders bekannt bei Lähmungszuständen nach Diphtherie; es sind aber auch Lähmungen infolge organischer Erkrankung des Rückenmarks durch das Mittel gebessert; an eine Heilung ist, wie auch Farrington meint, kaum zu denken. Letzterer sagt, daß **Gelsemium** in Vergiftungsfällen Lähmung der motorischen, d. h. der Bewegungsnerven hervorruft. Es ist also auch im obenerwähnten Fall eine Arznei verwandt, die am gesunden Menschen nach Art, Ort und Charakter einen lähmungsartigen Zustand hervorzurufen imstande ist.

5. Gerstenkörner pflegen leicht zu rezidivieren, d. h. sich öfter zu wiederholen; sie sind eine recht häufige Erkrankung. Es handelt sich dabei um einen entzündlichen Zustand einer Talgdrüse an den Augenlidern. Oftmals liegt eine skrophulöse Konstitution zugrunde. Es ist nicht zu bestreiten, daß wir in der Homöopathie Mittel besitzen, die imstande sind, den Verlauf des Gerstenkorns abzukürzen und seiner Wiederkehr vorzubeugen. Diese nicht selten recht schmerzhafte Entzündung pflegt auch immerhin das Sehvermögen etwas zu beeinträchtigen. Aeußerlich lassen sich warme Aufschläge machen oder man nimmt, sobald das Gerstenkorn genügend gereift ist, die künstliche Eröffnung desselben vor. Vor einem halben Jahre kam folgender Fall in meine Behandlung: 27jähriger, junger Mann hat schon über zwei Jahren mit dem häufigen Auftreten von Gerstenkörnern zu tun, mit denen meist eine Entzündung der Bindehaut verbunden ist. Die jetzt bestehende Entzündung ist vor zwei Tagen, jedenfalls durch Erkältung im Winde, aufgetreten. Das rechte obere Lid ist stark geschwollen; Röte und Geschwulst ziehen sich mehr und mehr nach einer Stelle zusammen; die umgebende Haut ist sehr empfindlich auf Druck und selbst bei leiser Berührung, weshalb ich zunächst **Belladonna** *D.[1] 3. gebe. Am folgenden Tage verabfolgte ich **Silicea** D. 12., um den Durchbruch des Eiters zu befördern. Die schmerzhaften Empfindungen hatten bereits bedeutend nachgelassen und am vierten Tage erfolgte der Durchbruch des Eiters. Am sechsten Tage waren Geschwulst und Entzündung ganz geschwunden. Patient ist früher skrophulös gewesen; auch jetzt sind leichte Drüsenschwellungen am Hals nachzuweisen. Um einer Wiederkehr vorzubeugen, erhielt er **Calcarea phosphorica** D. 6. in seltenen Gaben.

6. Vor einem Jahre kam ein 24jähriger Mann in meine Behandlung; er hatte sich bei der Arbeit — er war Zimmermann von Beruf — einen Splitter in den rechten Zeigefinger gestoßen, nach seiner Entfernung aber ruhig weiter gearbeitet. Noch am selben Abend stellte sich eine starke entzündliche Schwellung und Röte des verletzten Fingers sowie der Hand ein. Er suchte sofort am Abend den Kassenarzt auf, der Kompressen mit essigsaurer Tonerde verordnete. Da aber die Entzündung am folgenden Tage auch den ganzen Unterarm bis zum Ellbogengelenk ergriffen hatte und die Achseldrüsen heftig schmerzten, wurde ich gerufen. Die Schmerzen waren sehr heftig, brennender Art. Ich gab sofort **Arsenicum album** 6. D. und **Silicea** 6. D. im Wechsel halbstündlich zu nehmen. Die Schmerzen ließen bald nach, ebenso ging die entzündliche Schwellung zurück. Am dritten Tage brach am

---

[1]) **Die mit einem Sternchen (*) versehenen Potenzen bedürfen der ärztlichen Verordnung. D. Red.**

Digitized by UNIVERSITY OF MICHIGAN
Original from UNIVERSITY OF MICHIGAN
Generated on 2019-12-15 23:07 GMT / http://hdl.handle.net/2027/mdp.39015069437013
Public Domain in the United States / http://www.hathitrust.org/access_use#pd-us

rechten Zeigefinger der Eiter durch. Silicea wurde jetzt in zweistündlicher Gabe allein weiter gegeben. Nach einer Behandlungsdauer von einer Woche konnte Patient mit einem Schutzverband seine Arbeit wieder aufnehmen.

(Fortsetzung folgt.)

Noch weitere Gründe, Homöopath zu sein.

Von San.-Rat Dr. Hj. Sellden, Schweden.

43. Grund. Frau E. G., 37 Jahre alt, hat sieben Kinder gehabt; sie hat blaue Augen, schwarzes Haar, gewöhnliche Körpergestalt. Die kranke Frau, die recht energisch aussieht, erzählt, daß ihr Mann vor einigen Jahren so nervenkrank war, daß er gar keine Lust zum Arbeiten hatte. Während dieser Zeit hat seine Frau für zwei arbeiten müssen, bis ihre Kräfte ganz erschöpft waren. Im Jahre 1907 hat ein Wundarzt ihr beide Eierstöcke weggenommen. Den Grund weiß sie nicht anzugeben; aber nachher ist sie kränklich, matt und nervös geworden. Im Jahre 1910 hat sie einen akuten Gelenkrheumatismus durchgemacht; ihr Arzt hat bei dieser Gelegenheit erklärt, daß sie einen Herzfehler bekommen habe, was jedoch zwei andere Aerzte verneinten.

Gegenwärtiger Zustand am 10. September 1913: Die Kranke klagt über Kopfweh mit Druck über dem Scheitel und Schwere über den Augen, ab und zu etwas Schwindel und Krampf, der in den Zehen und Fingern beginnt; kein Husten; die Eßlust ist gut, aber sie erbricht sich dann und wann; der Stuhl ist zurzeit ordentlich, aber früher will sie Diarrhöe im Wechsel mit Verstopfung gehabt haben; sie ist von Blähungen viel geplagt und die Winde gehen sowohl nach oben wie nach unten ab; sie fühlt sich besser draußen im Sonnenlicht, liebt aber die Wärme. Fette Speisen kann sie nicht vertragen, auch mag sie lieber warme als kalte Speisen; sie hat ein frohes Gemüt, aber weint auch manchmal ohne Grund; die Menstruation ist ordentlich, reichlich, dunkel mit schwarzen Klumpen, bisweilen schmerzhaft; sie leidet an kalten Händen und Füßen und ist überempfindlich gegen Kälte. Morgens ist ihr Rücken wie steif, auch kriegt sie steife Glieder, wenn sie gesessen hat. Sie fühlt sich werktags besser und in der Sonntagsruhe schlimmer. Sie hat bereits eine Nierenentzündung und Wochenbettfieber durchgemacht; hat juckende Flechten und kleine Würmer gehabt und leidet an Hämorrhoiden und an Weißfluß. Bei der physikalischen Untersuchung findet man Herz und Lungen gesund (der Bauch ist mit Celluliten strotzend gefüllt), der Nabel eingezogen; der Harn ohne Zucker und Eiweiß, die Haut ist kühl; sie wiegt 58,8 Kilogramm netto; die Regenbogenhäute haben eine unrein graublaue Farbe mit vielen Gift- und Krampfzeichen, denn sie hat schon sehr viele Arzneien zu sich genommen. Vor einigen Jahren hat sie sich einen Aderlaß machen lassen, der ihr gut getan hatte, und sie wünscht nun, daß ich ihr wieder zur Ader lasse. Ich willfahrte ihrem Wunsche und habe ihr 300 Gramm Blut nach Dr. Dyes Vorschrift abgezapft. Die Kranke hat dann noch Sulfur, Pulsatilla, Arnica, Rhus tox. bekommen und ist viel besser geworden.

14. November. Die Kranke hatte viel Aerger gehabt und hatte sich sehr anstrengen müssen, weil sie viele Gäste, die zu Besuch gekommen waren, hatte beherbergen und versorgen müssen. Die ganze linke Seite war schlaff und schmerzhaft; sie hatte einen schweren Krampfanfall durchgemacht und leidet rechts an Seitenstechen; der rechte Arm fühlt sich wie taub an, sie klagt über Zuckungen im ganzen Körper und über Schmerzen im ganzen Unterleib. Sie glaubt, einen Herzfehler sich zugezogen zu haben und behauptet, daß der Chirurg nicht nur die beiden Eierstöcke, sondern auch ihre Gebärmutter weggenommen habe. Darauf hat sie Ignatia, Nux vomica und Rhus tox. noch einmal bekommen.

17. Dezember. Sie hat hysterische Anfälle gehabt, klagt über alle möglichen Uebel; bei der Untersuchung findet man die rechte Niere los, die im Bauche hin und her rutscht. Ihr Zustand hat den ganzen Winter und Frühling hindurch die Geduld ihrer Familie und des behandelnden Arztes auf eine harte Probe gestellt. Ich wollte sie ins Krankenhaus schicken, aber sie hat sich dagegen heftig gesträubt, und ist durch Sulfur, Nux vom., Arnica, Rhus tox. und Plac. allmählich besser geworden, bis sie im Juli durch ein Gewitter mit heftigem Donnerschlag einen jähen Schreck erfuhr, wodurch ihr Zustand sich wieder verschlechterte. Durch Opium, Aconit und einige andere Mittel ist sie nach und nach besser geworden. Mitte Dezember zog sie sich durch Erkältung einen Blasenkatarrh zu, der binnen kurzer Zeit durch Cantharis geheilt worden ist.

Während des Jahres 1915 habe ich die Kranke ab und zu auf der Straße getroffen, sie ist immer guten und frohen Mutes gewesen und hat immer dem Herrn Doktor für seine gute Hilfe freundlich gedankt. Obgleich diese Krankengeschichte nicht so überaus merkwürdig ist, muß ich doch sagen, daß ich ohne die homöopathischen Mittel hier ein großes Fiasko hätte erleiden müssen, und darum glaube ich, daß dieser Fall als mein 43. Grund, Homöopath zu sein, dienen kann.

44. Grund. Frau H. G., 44 Jahre alt, Mutter von vier Kindern, hat mich am 1. Oktober 1913 zum erstenmal besucht. Sie ist eine traurige Erscheinung, fast bis zu den Knochen abgemagert. Zwei Aerzte haben kürzlich ihr gesagt, daß sie an Schwindsucht leide. Sie klagt über Schwindel und Mattigkeit, Kopfweh mit schwerem Druck über dem Scheitel; der Magen ist „schlecht", sie leidet an Uebelkeit und zeitweisem Erbrechen und kann nur ein bißchen Hafermehlsuppe genießen. Sie hustet viel und hat gelblichschleimigen Auswurf; der Magen schmerzt, sie wird von vieler Windkolik, dazu von Hämorrhoiden und Stuhlverstopfung geplagt; die Menstruation ist nicht ganz in Ordnung, hell wie Wasser, spärlich, es besteht gelber Weißfluß; die Füße sind bald heiß, bald kalt; trocken, ohne Fußschweiß; nur gegen Morgen findet sie etwas Schlaf, sie ist furchtbar schläfrig und kann morgens das Bett nicht verlassen, abends dagegen fühlt sie sich etwas besser, obgleich Husten und Erbrechen dann am schlimmsten sind. Ihr Gewicht beträgt 43 Kilogramm brutto.

Die Kranke ist außerordentlich mager, mit heißer, grünblasser Haut; die Herztätigkeit ist sehr schwach, schnell, ungleichmäßig; beide Lungen schwindsüchtig verändert; der Magen ist eingezogen, sehr empfindlich, der Harn enthält

Digitized by UNIVERSITY OF MICHIGAN
Original from UNIVERSITY OF MICHIGAN
Generated on 2019-12-15 23:07 GMT / http://hdl.handle.net/2027/mdp.39015069437013
Public Domain in the United States / http://www.hathitrust.org/access_use#pd-us

Eiweiß und bisweilen Blut. Die ursprünglich blauen Regenbogenhäute sind von gelbbraunen Massen entfärbt, hier und da sieht man kleine glänzende, schwarzbraune Flecken (Krätze). Die Kranke erinnert sich, daß sie als Kind Krätze gehabt habe, die mit Sabadillenpulver (?) weggeschmiert worden ist. In den beiden Lungen finden sich große Schwindsuchtszeichen, in den Nieren große Fluorzeichen. Die Kranke bekommt **Sulfur** und **Ipecacuanha.**

12. Oktober. Keine Besserung, sie kann das Bett nicht verlassen und mag nur etwas Milch genießen. Sie bekommt **Phosphor.**

6. November. Im ganzen nicht schlimmer; bekommt weiter **Phosphor.**

16. Dezember. Während dreier Wochen hat sie wegen gräßlicher Magenschmerzen gar nichts essen können; sie hat die ganze Zeit hindurch gefastet. Sie bekommt nun **Arsen.** nebst **Phosphor.**

20. Dezember. Die Kranke hat eine riesige Eßlust bekommen, sie kann die Speisen gut verdauen; der Schlaf ist vorzüglich, sie fühlt sich viel besser und ist guten Mutes. Ueber den Lungen hört man kleine und große, feuchte Rasselgeräusche, die Respiration bronchial, überall Dämpfung; das Herz ist viel besser, mit kräftigerem, gleichmäßigerem Puls; die Milz ist unter den Rippen zu fühlen.

13. Januar 1914. Das allgemeine Befinden der Kranken ist objektiv viel besser; sie hat gar keine Schmerzen, sie kann nunmehr alles, ja sogar Schweinefleisch essen, dessen Geruch sie früher unwohl machte; sie plaudert gemütlich und ist sehr froh, ja sie hat wieder zu singen begonnen! Sie ist mir sehr dankbar für meine Hilfe, hat ohne Schmerzen Weihnachten mit ihren vier Kindern feiern können und hat in bestem Wohlsein dem neuen Jahre entgegengehen dürfen usw.

Ende Januar hat mich der Seelsorger der Kranken besucht. Der gute Herr Pastor, der sonst sehr freundlich und gemütlich ist, war ganz wütend und hat mir folgendes erzählt: Eines schönen Tages hatte ihr Trunkenbold von Mann sich mit einigen Schnäpsen gestärkt und dann zu der armen kranken Frau brutal gesagt: „Na, weißt du was, Frauchen, mir scheint, als ob der Herr Sanitätsrat gar zu viel geleistet hat. Ich habe die Hoffnung gehegt, du würdest schon im Oktober sterben müssen. Nun sind wir ja Ende Januar. Aufrichtig gesagt: diese Geschichte ist mir schon längst langweilig geworden."

„Lieber Mann," hat die Kranke ihm gesagt, „hole mir gleich den Herrn Pastor und ich werde dir den Gefallen tun, bald zu sterben."

„Dann gut," hat der Trunkenbold geantwortet und hat schleunigst den Herrn Pastor geholt. Die fromme, kranke Frau hat ihre Beichte abgelegt und ist dann in größter Ruhe und Zufriedenheit im Tode eingeschlafen.

Nun wird jemand fragen: „Wozu diese lange Geschichte? Die Kranke ist doch nicht geheilt worden, sondern daran gestorben!" Gewiß, die Schwindsüchtige ist zuletzt an ihrer unheilbaren Krankheit gestorben. Aber durch unsere herrlichen homöopathischen Mittel habe ich ihr Leben um 3—4 Monate verlängern können, und was mehr ist, sie ist von ihren furchtbaren Schmerzen frei geworden, sie hat wiederum essen und schlafen, ja sogar singen können! Das mag mein 44. Grund, Homöopath zu sein, bleiben.

45. Grund. Anfang Juli 1915. Das Telephon hat geklingelt. „Hallo!"

„Schönen, guten Morgen, Herr Sanitätsrat. Bin Fräulein Zapa, bitte, wollen Sie die Güte haben uns bald zu besuchen, denn die Großmutter liegt im Sterben!"

„Ja, aber liebes Fräulein, warum haben Sie denn meinen Kollegen, Dr. X nicht rufen lassen? Ich glaubte, daß er Ihr Familienarzt wäre."

„Gewiß, Herr Sanitätsrat, der ist aber heute morgen schon verreist, er hat soeben seine Sommerferien angetreten. Gestern abend hat er uns gesagt, er könne weiter nichts tun, denn die Großmutter leide an Magenkrebs, und nun hat sie eine Lungenentzündung bekommen; bitte, kommen Sie recht bald, die Großmutter glaubt, zu ersticken, sie hat einen argen Husten, kann aber nicht ausspucken."

Die kranke Frau Zapa ist 77 Jahre alt; sie ist sehr abgemagert, nur der Unterleib ragt wie ein unförmlicher Erdball hoch empor, der strotzend mit Flüssigkeit angefüllt ist, in welcher harte Knollen, die empfindlich sind und weh tun, zu fühlen sind. Ein lästiger, quälender Husten ohne Auswurf plagt sie immerfort. Eine genauere physikalische Untersuchung ist kaum anzustellen. Die Hautfarbe ist gelbgrau mit zitronengelben Weißaugen, deren Regenbogenhäute hellblau sind. Der Puls ist klein, schnell; es besteht keine Eßlust, der Stuhl ist träge, der Harn dunkel, ohne Eiweiß. Die Kranke bekommt **Sulfur, Phosphor, Arsen., Chelidonium, Nux vomica, Psorin,** und ist allmählich besser geworden. Nach einigen Wochen hat sie ihr Bett verlassen und hat etwas zu arbeiten angefangen.

Ende Dezember. Die Kranke hat eine vorzügliche Eßlust, seit Monaten keinen Husten, die Verdauung ist etwas träge, der Bauch hat an Umfang bedeutend zugenommen und ist fortwährend mit Wasser strotzend gefüllt. Eine vorgeschlagene Abzapfung hat die Kranke verweigert: „sie wolle lieber in Gottes Hand, als in die Hände der Menschen fallen." Die Knollen im Bauche sind schmerzhaft, sie kann aber täglich ihre Arbeit tun, der Schlaf ist gut; die Kranke ist mit ihrem Zustande völlig zufrieden. Was können wir mehr wünschen?

(Fortsetzung folgt.)

Aerztliche Erfahrungen.

Von Dr. med. Rheiner.

II.

Der Patient, um den es sich in folgendem handelt, war ein junger, kräftiger Mann, der zum dritten Mal im Verlauf von 10 Jahren von einer akuten Lungenentzündung befallen worden war und nun — etwa zwei Wochen nach Beginn dieser Erkrankung — von heftig reißenden Schmerzen in beiden Armen heimgesucht wurde. Diese Schmerzen hatten eines Nachmittags ganz plötzlich eingesetzt, die ganze Nacht hindurch angehalten und am folgenden Tage war diese eigentümliche Begleiterscheinung der Lungenentzündung so weit gediehen, daß der Kranke

Digitized by UNIVERSITY OF MICHIGAN
Original from UNIVERSITY OF MICHIGAN
Generated on 2019-12-15 23:07 GMT / http://hdl.handle.net/2027/mdp.39015069437013
Public Domain in the United States / http://www.hathitrust.org/access_use#pd-us

die Arme fast gar nicht mehr bewegen konnte und dabei das Gefühl hatte, als wenn sie von der Schulter abgetrennt wären. Alle Versuche, Arme und Schultern zu bewegen, verursachten ihm Schmerzen; ebenso auch Druck auf die betreffenden Muskeln. Rötung der Haut oder Anschwellungen waren nicht wahrzunehmen. Die Beine waren vollkommen frei von allen Beschwerden; Stuhlgang und Urinentleerung nicht gestört; der Harn auch frei von Eiweiß und Zucker.

Daß es sich nicht um eine Komplikation der Lungenentzündung mit Rheumatismus handelte, sondern um eine Erkrankung bestimmter Nerven, bewies die Tatsache, daß sich so bald im Anschluß an die Schmerzen Lähmungserscheinungen innerhalb des Schmerzgebietes herausgestellt hatten; dazu kam in der Folge noch eine Abnahme der Spannung und des Umfanges gewisser Muskeln der Arme und der Schulter: ein Zustand, den die Aerzte als Muskelatrophie bezeichnen. Da Krankheitserscheinungen seitens des Gehirns vollständig fehlten, konnte es sich nur um eine Erkrankung der peripheren Nerven handeln und zwar offenbar um Entzündungsprozesse im Verlaufe derselben.

Das Krankheitsbild, das der Arzt unter dem Begriff Neuritis (Nervenentzündung) begreift, ist nicht immer leicht zu umschreiben und zu erkennen. Wenn man z. B. auch von vornherein geneigt ist, sich diesen Krankheitsprozeß als mit lebhaften Schmerzen verbunden vorzustellen, so trifft diese Begleiterscheinung doch nicht für alle Nevenentzündungen zu; es gibt auch Formen davon, die völlig schmerzfrei verlaufen. Eine solche schmerzlos verlaufende Nervenentzündung stellt z. B. die ziemlich häufig vorkommende sogenannte „rheumatische Gesichtsnervenlähmung" (Facialis-Lähmung) dar. Sodann bedingt auch die Verschiedenheit der Ausbreitung der von der Entzündung betroffenen Nervenäste eine große Mannigfaltigkeit des Krankheitsbildes; es kann ein einziger Nervenast, es kann aber auch ein großer, vollständiger Komplex von Nervenästen und Nervenzweigen ergriffen sein, so daß ganze, große Körperteile, ja fast der ganze Körper in Mitleidenschaft gezogen und gelähmt erscheinen.

Auch die Unterscheidung zwischen Neuritis und Neuralgie ist nicht immer leicht. Neuralgie ist eine Krankheitsbezeichnung, die sich viel Mißbrauch gefallen lassen muß. Neuralgie heißt zu deutsch lediglich Nervenschmerz. Nun ist aber jeder Schmerz ein Nervenschmerz, insofern ein jeder Schmerz an Nerven als Erreger und Leiter des Schmerzgefühls gebunden ist. Nur dort, wo Nerven und zwar Empfindungsnerven sind (es gibt nämlich noch andere Nerven, Bewegungsnerven, die mit der Schmerzerzeugung und Schmerzwahrnehmung nichts zu tun haben!), kann Schmerzgefühl ausgelöst werden. Nach dem Sprachgebrauch verstehen wir nun unter Neuralgie einen schmerzhaften Reizzustand bestimmter Nervenfasern, ohne daß sich im Verlaufe dieses Leidens anatomische Veränderungen im Gebiet des erkrankten, schmerzenden Nerven nachweisen lassen. Eine sehr häufig vorkommende Art von Neuralgie ist die Ischias, der oft überaus schmerzhafte Reizzustand der Hüftnerven. Können wir nun im Verlaufe einer „Ischias" außer den Schmerzen auch noch andere Zeichen von Erkrankung im Verlaufe dieses Nerven nachweisen, z. B. Ausfall gewisser Reflexe, ungewöhnliche, anhaltende Veränderungen in der Empfindungssphäre des ganzen von dem betreffenden Nerven versorgten Gliedes, Muskelschwund usw., so haben wir nicht mehr eine „Ischias" (Neuralgie) vor uns, sondern eine Entzündung des Hüftnerven; nebenbei bemerkt ein Zustand wesentlich schwereren Charakters. Wo oder solange anatomische Veränderungen nicht erkennbar sind, kann unter Umständen die Entscheidung der Frage: handelt es sich in diesem Falle um eine Neuritis (Nervenentzündung) oder reine Neuralgie, recht schwierig sein. Leichter ist die Entscheidung, wenn nicht ein einzelner Nerv betroffen ist, sondern die Schmerzherde sozusagen über den Körper verstreut sind; besonders wenn dabei gleichzeitig zu erkennen ist, daß außer den Empfindungsgleichzeitig auch die entsprechenden Bewegungsnerven auffallende Störungen zeigen; mit anderen Worten, wenn jener Krankheitszustand vorliegt, den der Arzt als „Polyneuritis" (zu deutsch etwa: vielfache Nervenentzündung) bezeichnet.

Die gewöhnliche Ursache der Polyneuritis, wie der Neuritis überhaupt, sind Giftwirkungen; und zwar entweder Gifte im gewöhnlichen Sinne des Wortes oder Krankheitsgifte. Zu den letzteren gehören alle Keime, die wir als Erreger von Infektionskrankheiten kennen: also die Erreger von Diphtherie, Typhus, Influenza, Lungenentzündung, allgemeine Blutvergiftung usw. Zu den Giften im gewöhnlichen Wortsinne, die Nervenentzündung hervorrufen können, gehört: Blei, Arsenik, Schwefelkohlenstoff, Kohlenoxyd und vor allem — als am häufigsten in Betracht kommend — der Alkohol.

Der Patient, dessen Krankheitsfall oben dargelegt wurde, hatte seine Nervenentzündung bekommen im Anschluß an eine Lungenentzündung, für die sein Körper wohl besonders disponiert war, denn es war diesmal schon das dritte Mal, daß er daran erkrankt war. Aber das war offenbar nicht die einzige Ursache für die Entstehung seiner Neuritis. Er hatte nämlich auf Befragen über seine frühere Lebensweise unter anderem auch angegeben, daß er täglich 1—2 Liter Wein zu trinken gewöhnt sei — er wohnte nämlich in einer Weingegend! — und überdies noch Sonntags etwa 6 Glas Bier genehmige. Berechnet man den Gehalt des Weines an Alkohol auf rund 10 Proz., so wird dem Körper mit einem Liter Wein 100 Gramm Alkohol einverleibt. Daß fortgesetzter täglicher Genuß von 100—200 Gramm Alkohol eine chronische Alkoholvergiftung erzeugen muß, ist ohne weiteres einzusehen. Die Neuritis bei unserem Patienten war also offenbar eine echte Alkohol-Neuritis. Das hinzukommende Gift der Lungenentzündung war nur das auslösende Moment gewesen, das die im stillen schlummernde und wohlvorbereitete Krankheit offensichtlich in Erscheinung treten ließ. Aehnlich ist es ja auch zu verstehen, wenn eine Lungenentzündung bei einem mit chronischer Alkoholvergiftung Behafteten ein Delirium tremens (Säuferdelirium) zum Ausbruch bringt; auch hier wirkt das Alkoholgift und das spezifische Krankheitsgift der Lungenentzündung zusammen, um den Zusammenbruch der Nerven an den Tag zu bringen.

Ueber die Behandlung können wir uns kurz fassen, trotzdem sie keineswegs schnell erledigt war und auch nicht

Digitized by UNIVERSITY OF MICHIGAN
Original from UNIVERSITY OF MICHIGAN
Generated on 2019-12-15 23:07 GMT / http://hdl.handle.net/2027/mdp.39015069437013
Public Domain in the United States / http://www.hathitrust.org/access_use#pd-us

erledigt sein kann. Die ausgebildete Nervenentzündung braucht längere Zeit zur Heilung. Natürlich muß auch hier zu allererst die Ursache beseitigt werden. Die eigentliche Ursache war hier der Alkohol; die Lungenentzündung war nur der Anlaß zum Hervortreten der chronischen Alkoholvergiftung. Selbstverständlich kann man die Folgen einer Vergiftung unter keinen Umständen aus dem Wege räumen, wenn auf den Weitergebrauch des Giftes nicht vollständig verzichtet wird. Die homöopathischen Mittel, die hier in Betracht kommen und im Verlauf mehrwöchentlicher Behandlung auch wirklich Hilfe brachten, waren zunächst Arnica und Phosphor im Wechsel, später Nux vom. und Phosphor; auch Arsen. jodat. und Strychnin. D. 6. war zwischenhinein noch angewendet worden neben hydrotherapeutischen Prozeduren in Gestalt von Packungen und Halbbädern. Die Behandlung in allen Einzelheiten ausführlich darzustellen, würde zuweit führen.

Die Mitteilung solcher Krankengeschichten kann und soll ja nicht den Zweck haben, ein Schema aufzustellen, nach dem man in jedem anderen, ähnlich liegenden Falle zu verfahren hat, sondern soll nur allgemeine Gesichtspunkte ins Auge rücken und andeuten, in welcher hauptsächlichen Richtung wir Rat und Hilfe suchen sollen und finden können. Im übrigen hat jeder einzelne Fall wieder seine eigenen Gesetze und erfordert wieder seine besonderen Maßregeln. Nicht schematisieren und schablonisieren, sondern individualisieren ist die Parole des guten Arztes.

Ueber Wundbehandlung.

Von K. K. Bezirksarzt Dr. med. **Franz Moll**, Chefarzt, **Brixen**, Südtirol.

(Mit Genehmigung des Kgl. Sanitätsamts Leipzig.)

Der Weltkrieg und seine mannigfachen Verletzungen haben die Wundbehandlung in den Vordergrund der ärztlichen Tätigkeit gerückt. Die in den zahlreichen Lazaretten liegenden Verwundeten zeigen eine mannigfache Stufenleiter von den leichten Verletzungen bis zu den schwersten. Alle Arten von Gewebsdurchtrennungen sind zu beobachten, von der glatten Stichwunde und der fast spurlosen Weichteilwunde des kleinen Infanteriegeschosses bis zu den tiefgefurchten Zerreißungen durch schwere, wirbelnde Granat- und Schrapnellsplitter.

Jedoch bei allen diesen Verletzungen, seien sie nun leicht oder schwer, kommt in der Behandlung mehr denn je wieder der alte Lehrsatz zur Geltung: „Nil nocere, nicht schaden." So selbstverständlich dieses oberste Prinzip in der Heilkunst ist, hat es doch eine Zeit gegeben (und sie liegt nicht weit hinter uns), in der eine allzu große Geschäftigkeit und ein gewisses Vorgreifen bezüglich der natürlichen Heilbestrebungen des Körpers an der Tagesordnung war. Man glaubte damals eine frische Wunde unbedingt mit antiseptischen Lösungen behandeln zu müssen und erhoffte sich davon Eindämmung der Eiterung und rasche Heilung. Man glaubte, daß es nötig sei, den natürlichen Schutz vertrockneten Blutes von der Wunde zu entfernen, bevor der Verband angelegt wurde. Und eine Behandlung einer Schußwunde ohne Suche nach dem eingedrungenen Projektil und dessen Entfernung galt beinahe als Kunstfehler.

Heute haben diese Anschauungen einer besseren Erkenntnis weichen müssen zugunsten einer weit schonenderen und erfolgreicheren Behandlung

Es ist merkwürdig, wenn sich anscheinend ganz selbstverständliche Ueberlegungen in der Berufsmedizin oft erst mühsam Bahn brechen müssen, während sie vom Volke instinktiv richtig angewendet werden. Ich erwähne nur die Versorgung der Wunde ohne vorhergegangene Desinfektion durch scharfe Flüssigkeiten. Die Verwendung des Balsams bei Wunden mit geringer Heilungstendenz und den feuchten Wundverband mit irgendeinem verdünnten, heilkräftigen Kräuterextrakt. Diese Art der Behandlung hatte, trotzdem sie der Reinlichkeit der Verbandstoffe oft entbehrte, manchmal bessere Erfolge aufzuweisen, als der damalige kunstgerechte Verband mit Karbol und Sublimat. Die eine Art förderte den natürlichen Vorgang der Wundheilung, die andere störte ihn in vielen Fällen.

Es ist also unsere erste Aufgabe, den natürlichen Wundverlauf nicht zu hemmen. Kleine, leichte Verletzungen, die nur wenig oder gar nicht mehr bluten, bleiben mit dem Blutschorf bedeckt. Er bildet den ersten und natürlichsten Schutz gegen äußere Verunreinigung und fördert unter seiner Decke, die keine fremdartigen und reizenden Stoffe enthält, am besten die Heilung. Mit Erde und Schmutz verunreinigte Wunden müssen jedoch zuerst leicht gereinigt werden. Hat man nichts anderes zur Hand, so genügt etwas reines Wasser oder leichtes, trockenes Auswischen mit einem Stück reinen Verbandstoffes. Schußwunden der Weichteile verkleben sich meist spontan, so daß Ein- und Ausschuß völlig geschlossen erscheinen und jede weitere Behandlung, außer Ruhe, überflüssig machen. Sogenannte Steckschüsse, bei denen nur eine Einschußöffnung besteht, während der Ausschuß fehlt, zeigen ebenfalls in der Regel eine gute Heilungstendenz und machen nur dann Beschwerden, wenn das Projektil an einem größeren Nerven, an einem Gefäß oder in einem Knochen sitzt. Aber selbst in diesen Fällen wird, falls nicht allzu große Beschwerden bestehen, einiges Zuwarten am Platze sein, wenn man sich dazu entschließt, in den Wundkanal einzugehen, um den Fremdkörper zu entfernen. Sehr häufig heilt das Geschoß ein, ohne nachträgliche Beschwerden zu verursachen.

Ausgedehnte Zerreißungen der Gewebe, wenn sie durch Schrapnellsplitter entstehen, sind prognostisch ungünstiger. Das ist selbstverständlich. Die rotierenden Metallteile reißen häufig Kleiderfetzen oder andere Fremdkörper mit in die Weichteile. Außerdem bietet die große Wundfläche Gelegenheit zur nachträglichen Infektion. Endlich zeigen Wunden, bei welchen quetschende, zertrümmernde Gewalten mitgewirkt haben, von Anfang an keine sehr lebhafte Heilungstendenz. Das benachbarte Nerven- und Gefäßsystem hat durch die Prellung so gelitten, daß eine ungestörte Blutzirkulation ausgeschlossen ist.

Trotzdem beobachten wir auch bei solchen Verletzungen das Wundfieber verhältnismäßig selten. Wenn es auftritt, so ist es weniger bedrohlich als in früheren Zeiten. Eine Heilung viel häufiger. Das ist der Art der Behandlung zu verdanken. Auch hier gilt als oberster Grundsatz, den natürlichen Heilungsprozeß nicht stören. Ruhe ist bei ausgedehnten Verletzungen doppelt notwendig. Ruhe im

Digitized by UNIVERSITY OF MICHIGAN
Original from UNIVERSITY OF MICHIGAN
Generated on 2019-12-15 23:07 GMT / http://hdl.handle.net/2027/mdp.39015069437013
Public Domain in the United States / http://www.hathitrust.org/access_use#pd-us

Krankenzimmer, damit der Kranke nicht im Schlafe gestört werde, Ruhe vor allem bezüglich des verletzten Körperteiles. Allzu große Geschäftigkeit ist auch da nicht am Platze. Je mehr Ruhe, desto rascher die Heilung.

Ausgedehnte Wunden sezernieren stark. Deshalb ist es notwendig, den Verband, besonders anfangs, öfter zu wechseln, namentlich wenn Fieber besteht. Dabei ist stets darauf zu achten, daß der Eiter freien Abfluß hat und in verborgenen Taschen und unterminierten Weichteilen nicht etwa zurückgehalten wird. Man drainiert die Wunde, stark unterminierte Stellen, in denen der Eiter zurückgehalten wird, müssen eröffnet werden. Je breiter und gründlicher das geschieht, desto besser. Denn es erspart meist einen weiteren Eingriff. Die Wunde wird am besten mit warmer, physiologischer Kochsalzlösung (abgekochtes Wasser!) durchgespült. Diese Spülflüssigkeit ist reizlos, sie mildert den Schmerz und begünstigt die Heilung. Meiner Ansicht nach wäre ein Zusatz von reiner Arnikatinktur (50 bis 100 Teile zu 1000 Teilen Kochsalzlösung) besonders nützlich. Arnika ist ja ein bewährtes Wundheilmittel und die spirituöse Lösung wirkt gleichzeitig leicht desinfizierend. Es ist nicht nötig, die Spülflüssigkeit unter hohem Druck auf die Wunde zu leiten. Das einfache Abgießen ist in den meisten Fällen vorteilhafter als das Abspritzen. Ist die Wunde auf diese Weise gereinigt, dann wird sie mit einem feuchten Verband bedeckt. Ich bevorzuge auch hier wieder die physiologische, mit Arnika versetzte Kochsalzlösung. Ein reines, mehrfach zusammengelegtes Stück Mull wird mit der warmen Lösung befeuchtet und auf die Wunde gelegt; darüber kommt ein Stück Billroth und dann der trockene Verband mit Watte und Binde. Der Bleiwasserverband ist in den meisten Fällen entbehrlich. Ebenso die Anwendung von Jodoformeinlagen. Das Jodoform hat manchmal recht unangenehme Nebenwirkungen. Ich konnte mehrmals eine Irritation des Nervensystems und totale Schlaflosigkeit beobachten, die nach dem Aussetzen des Jodoforms schwand.

Die innerliche Anwendung der reinen Arnika in homöopathischer Gabe (3., 6., 12. Dez.) findet leider noch immer nicht die gebührende Würdigung in der Wundbehandlung. Sie befördert wesentlich die Heilung, insbesondere der eiternden, mit Temperatursteigerungen komplizierten Verletzungen. Nichts ist einfacher, als diese Arnikamedikation. Man gibt 10 Tropfen der Dilution in ein Glas Wasser und läßt den Verwundeten viermal täglich einen Schluck davon nehmen.

In jüngster Zeit hat man namentlich in späteren Stadien der Wundheilung, wenn die Sekretion schon etwas nachzulassen beginnt, gute Erfolge mit Zuckerbestreuung erzielt. Wenn man sich vor Augen hält, daß das Gewebe der Muskeln zuckerhaltig ist und daß der Zuckergehalt durch die Verletzung und die gleichzeitig einhergehende starke Sekretion eine Einbuße erleidet, so erscheint diese Art künstlicher Zufuhr vollkommen gerechtfertigt. Der Zucker löst sich rasch und befördert, von den bloßliegenden kleinen Blut- und Lymphgefäßen aufgesogen, die Heilung. Ich möchte auch bei dieser Behandlungsart einen ganz kleinen Zusatz von Kochsalz und einigen Tropfen Arnikatinktur nicht missen. Diese Substanzen müßten selbstredend vor der Applikation unter aseptischen Kautelen mit dem Streuzucker innig vermengt werden. (Auf 100 Teile Zucker 5 Teile Arnikaurtinktur und 1 Teil Kochsalz.)

Endlich möchte ich noch bemerken, daß es ein Gebot der Rücksicht und der Humanität ist, alle unbedingt notwendigen, schmerzhaften Eingriffe in schonendster Weise auszuführen. Die Spaltung eines größeren Abszesses kann mitunter schon sehr schmerzhaft sein, wenn der Eingriff auch schnell vorüber ist. Soldaten, die längere Zeit an der Front und im Felde waren, sind durch die überstandenen Strapazen und durch die kolossalen Anforderungen an die Nervenkraft meist so geschwächt, daß man ihnen das Ertragen größerer Schmerzen nicht mehr zumuten darf. Jeder schmerzhafte Eingriff soll daher in Narkose ausgeführt werden. Für Operationen von kurzer Dauer eignet sich der Aetherrausch. Er ist relativ gefahrlos, zumal bei der Erschöpfung der Kräfte meist eine kleine Dosis erforderlich ist. Eine freundliche, teilnehmende, ermunternde Zusprache vor der Einschläferung begünstigt ebenfalls den Eintritt der Narkose. Sie darf weder in ihrer Ausführung, noch weniger in der Vorbereitung etwas brüskes oder gar brutales an sich haben. Dies läßt sich auch bei der stärksten Inanspruchnahme sehr wohl vermeiden, nicht nur zum Vorteil des Patienten, sondern auch zum Vorteil der ärztlichen Tätigkeit.

Die Behandlung von Herzkrankheiten mit inneren Mitteln.

Von Dr. med. G. Harlan Wells, Philadelphia.

Eine ziemlich ausgebreitete Beobachtung bringt mich zu dem Glauben, daß die Aerzte oft Herzkrankheiten mit Arzneien nicht heilen oder bessern, weil sie selbst wenig oder kein Vertrauen zu den Mitteln haben, die sie anwenden. Diese offenbar alltägliche Beobachtung ist von größter Wichtigkeit, da die erste Voraussetzung bei der Behandlung solcher Patienten ist, daß der Arzt Vertrauen zur Wirksamkeit der Behandlung, die er vorschlägt, hat.

Wir finden heute in der herrschenden (allopathischen D. Uebers.) Schule und in geringerem Grade in der homöopathischen Schule die sich verstärkende Meinung, daß Arzneien von geringerem oder keinem Nutzen bei der Behandlung von Herzkrankheiten sind. Der Arzt, der dies glaubt, begeht einen Fehler, wenn er innere Mittel für solche Fälle verschreibt. Wenn er keinen Glauben an innere Mittel hat, sollte er ernstlich nach einer anderen Behandlungsmethode, einer mechanischen, hygienischen oder psychischen suchen, zu der er Vertrauen haben kann. Ist er nicht imstande, eine solche Behandlungsart zu entdecken, so täte er am besten, die medizinische Praxis aufzugeben.

Ich bin überzeugt, daß ein gut Teil des Zweifels an der Wirksamkeit innerer Mittel bei Herzkrankheiten auf einer falschen Auffassung des Zweckes und Ziels medizinischer Behandlung beruht. Viele sind entmutigt worden durch die Frage eines Zweiflers: Welches Mittel kann wohl Wucherungen von den Aortaklappen entfernen? oder: Welches Mittel kann die Kalkeinlagerungen der Coronararterien (am Herzen. D. Uebers.) auflösen? Natürlich ist die Wiederherstellung der Klappen und der verkalkten Arterien in den normalen Zustand durch Arzneien un-

Digitized by UNIVERSITY OF MICHIGAN
Original from UNIVERSITY OF MICHIGAN
Generated on 2019-12-15 23:07 GMT / http://hdl.handle.net/2027/mdp.39015069437013
Public Domain in the United States / http://www.hathitrust.org/access_use#pd-us

möglich und der Arzt, der sorgfältig die Schriften Samuel Hahnemanns studiert und sich bemüht hat, herauszufinden, was in einer Krankheit heilbar ist, wird keine Zeit mit solchen Versuchen verschwenden. Der wirkliche Gegenstand der Behandlung der Herzkrankheiten vom Standpunkte des praktischen Arztes ist, das Herz zu befähigen, den Blutkreislauf normal zu vollziehen.

Tag für Tag wird in unseren Krankenhäusern und am Krankenbett im Privathause hervorgehoben, daß das speziell angezeigte Mittel imstande ist, diesen Erfolg hervorzubringen, durch Besserung des Zustandes des Herzmuskels, so daß der Blutumlauf imstande ist, den gewöhnlichen Erfordernissen des Lebens des Patienten zu genügen, trotz des Fortbestehens von fehlerhaften Klappen oder minderwertigen Gefäßwänden. Der Arzt, der solche Erfolge herbeiführen kann, braucht keine Zeit zu verschwenden, um an einem Mittel zu tadeln, daß ein Sausen oder ein zu scharfer Klappenton noch fortbesteht. Wir sollten daher die Behandlung der Herzkrankheiten aufnehmen im Vertrauen auf die Tatsache, daß unsere inneren Mittel in Verbindung mit passenden, hygienischen und diätetischen Verordnungen imstande sind, ganz außerordentlich zu nützen, und daß wir bei Einleitung eines solchen Verfahrens den Patienten den Vorteil der allerbesten Methode der Gegenwart gewähren.

Der Arzt, welcher vom Werte des angezeigten Mittels überzeugt ist, wird sich nicht mit der blinden Wahl irgend eines Mittels zufrieden geben, sondern wird versuchen, ein eingehendes Studium der ätiologischen und diagnostischen Tatsachen des Falls vorzunehmen, ferner ein analytisches Studium der subjektiven und objektiven Symptome, ehe er sich für ein Mittel entscheidet, das geeignet ist, einen heilsamen Einfluß auszuüben.

Indessen genügt es nicht, nur die Mittel sorgfältig zu wählen. Ich finde es wichtig, dem Patienten genaue Anweisung sowohl für den Gebrauch des Mittels zu geben, wie auch ihn zu unterrichten, was für Wirkungen man erwartet. Mancher mag einwerfen, das bedeute die Einführung einer Art von Suggestion in die Behandlung. Eine Auseinandersetzung über diesen Punkt liegt meinem Aufsatze fern, aber ich bin sicher, daß alle praktischen Aerzte darin übereinstimmen, daß eine günstige Wirkung der Arznei viel eher erfolgen wird, wenn sie zuversichtlich vom Patienten wie Arzt erwartet wird.

Bei der Aufgabe, die verschiedenen nützlichen Mittel für Herzkrankheiten der Reihe nach durchzunehmen, stehen wir einer solchen Fülle von Material gegenüber, daß eine umfassende Uebersicht über den Gegenstand bei der verfügbaren, beschränkten Zeit unmöglich sein würde. Ich werde daher kurz ein paar Mittel besprechen, die sich mir am häufigsten bei der klinischen Arbeit als wertvoll erwiesen haben.

Aconit. Das große Feld nützlicher Anwendung von **Aconit** bei Herzkrankheiten wurde mir zuerst durch Dr. Wallace Mac George in Camden nahegebracht. Der Wert dieses Mittels im frühen Stadium von innerer Herzentzündung (**Endocarditis acuta**) mit Fieber wird allgemein anerkannt. Seine Bedeutung in verschiedenen Formen von Herzneurosen und in schmerzhaften Herzleiden, wie z. B. bei dem sogenannten echten und unechten Brustkrampf (**Angina pectoris**) ist nicht so allgemein anerkannt. Wo eine Neurose ihre Entstehung der Furcht oder einem anderen tiefen Eindruck, welcher Furcht oder Argwohn erzeugt, verdankt, besonders wenn sie von einem schnellen, klopfenden Pulse begleitet ist, wird **Aconit** als ein Mittel von großem Nutzen erfunden werden. Bei Klappenfehlern und Erkrankungen der Herzsubstanz (**Myocarditis**) mit Anfällen von scharf schießenden Schmerzen in der Herzgegend und Furchtsamkeit oder Todesfurcht hat sich **Aconit** als wertvoll erwiesen. Die Besserung, welche von diesem Mittel in einigen Krankheiten erzielt wird, ist wirklich auffällig, und ich bin mehr als einmal von der völligen und dauernden Besserung, die dieser Anwendung folgte, überrascht worden.

Actaea racemosa sollte besonders bei Herzneurose und bei Herzleiden, die nach Rheumatismus entstehen, angewendet werden. Schmerz in der Umgebung des Herzens mit Herzklopfen und einem Gefühl des Erstickens im Verein mit einem schnellen und unregelmäßigen Pulse sind Symptome, welche den Gebrauch von **Actaea** nahe legen. Bartlett stellt fest, daß das Mittel vorzugsweise für Herzneurose, die in den Wechseljahren auftritt, geeignet ist und daß es oft bei Frauen von Nutzen ist, die an nervöser Atonie mit Herzklopfen und weichem, unregelmäßigem Pulse leiden. Nach Hale werden die Symptome von **Actaea** schlimmer durch Aufregung und bessern sich während des Schlafes.

Arsenicum, sowohl in der Form des **Arsenic. alb.**, wie des **Arsenic. jodat.** ist ein Mittel von anerkannter Bedeutung, besonders bei Behandlung organischer Herzkrankheiten. Dies Mittel hat die Macht, die Ernährung des Herzmuskels tief zu verändern und wenn es angezeigt ist, sollte es gewöhnlich in kleinen Gaben lange Zeit hindurch angewendet werden. Es hat sich als wertvoll in Fällen von chronischer Degeneration des Herzmuskels erwiesen, wobei die Kompensation (Ausgleich des Blutdrucks im Gefäßsystem. D. Uebers.) mehr oder weniger vollkommen wieder hergestellt worden ist. Viele homöopathische Aerzte sprechen mit Emphase über das Mittel in Fällen von Herzerweiterung mit Atemnot und Wassersucht. Meine eigene Beobachtung hat mich gelehrt, daß wir andere Mittel von viel größerem Werte für solch akute Notfälle haben. In Fällen chronischer Herzkrankheit sollten Symptome, wie große Schwäche, Reizbarkeit des Verdauungsapparats, Abmagerung, Blutarmut und vielleicht ein brennendes Gefühl in der Magengrube immer unsere Aufmerksamkeit auf **Arsenic.** als möglicherweise passendes Mittel lenken. Meine persönliche Erfahrung mit **Arsen. jodat.** hat mich dazu geführt, in der Mehrzahl der Fälle dasselbe dem **Arsen. alb.** vorzuziehen. Die Art der Bereitung des Mittels ist wichtig, wenn die besten Heilerfolge erzielt werden sollen. Das Mittel sollte immer nur kurze Zeit im halbdunklen Zimmer gerieben und in dunklen, fest verkorkten Flaschen aufbewahrt werden oder noch besser sollte es verkapselt werden. 6—12 Centigramm (!) 2—3 mal täglich für 4—6 Wochen gegeben, ist eine vorzügliche Methode, Erfolge von diesem Mittel bei alten Herzleidenden mit verhärteten Adern (**Sclerosis**) zu erhalten. Es ist oft gut, die Anwendung des **Arsen. jodat.** der des **Aurum muriat.** folgen zu lassen, indem man dies Mittel 4—6 Wochen lang gibt und dann zum **Arsen. jodat.** zurückkehrt.

Digitized by UNIVERSITY OF MICHIGAN
Original from UNIVERSITY OF MICHIGAN
Generated on 2019-12-15 23:07 GMT / http://hdl.handle.net/2027/mdp.39015069437013
Public Domain in the United States / http://www.hathitrust.org/access_use#pd-us

Aurum muriaticum ist oft bei fettiger Entartung des Herzens und bei Starrwerden des Herzens und der Gefäße (Atheromatose) anwendbar. Hier besteht oft ein eigentümliches Gefühl von Schwere am Herzen mit einer plötzlichen Unterbrechung der Atmung. In Verbindung mit diesen Symptomen finden wir die eigentümliche geistige Stimmung, die bei **Aurum** vorkommt, nämlich Unruhe im Kopfe mit geistiger Angst und Niedergeschlagenheit. Es ist ein Mittel, das bei älteren Leuten mit Anfällen von nächtlichem Herzklopfen und Schwäche vorkommt.

Cactus grandiflorus ist ein Mittel, das einen ausgezeichneten Ruf in der Behandlung von Herzkrankheiten bei den Aerzten aller Schulen erworben hat. Der Versuch einiger Arzneimittellehrer, den Gebrauch dieses Mittels zu widerraten, weil man an Tieren keine entschiedene physiologische Wirkung damit festgestellt hat, darf den praktischen Arzt nicht von der Anwendung des Mittels nach seinen wohl bekannten Anzeigen abschrecken. Die Aerzte sind mehr für die Besserung kranker Menschen interessiert, als dafür, ob die Pulszahl von Fröschen und Kaninchen beschleunigt oder vermindert wird. Das Anwendungsgebiet dieses Mittels sind Herzneurosen in den weniger schweren Formen von Unregelmäßigkeit und bei milden Formen von Herzschwäche, wenn sie mit Klappenfehlern verbunden ist oder von langwierigen Krankheiten herrührt. Herzklopfen und Herzstörungen durch Mißbrauch von Tabak und Kaffee werden durch den Gebrauch dieses Mittels entschieden gebessert. Ich persönlich halte es für einen Irrtum, **Cactus** als Ersatz für **Digitalis** anzusehen. Es ist ein viel milderes Mittel, hat wenig oder keine Wirkung auf die Leistung des Herzmuskels und sollte in keiner Beziehung experimentell oder klinisch mit **Digitalis** verwechselt werden. Die Tinktur, die ziemlich lange gebraucht wird, ist meiner Ansicht nach die wirksamste Art, dieses Mittel zu verwenden.

Convallaria. Nach Cowperthwaite wirkt dies Mittel am besten, wenn das rechte Herz krank ist. Mit dieser Beschränkung finden wir es nützlich bei Atemnot und in Zuständen mit Lungenkongestion. **Dr. Hale** stellt fest, daß **Convallaria** bei Frauen mit funktionellen oder organischen Herzleiden, mit großer nervöser Reizbarkeit und bei hysterischen Erscheinungen mehr Erleichterung als irgend ein anderes Mittel bringt. Es ist zuweilen auch bei Herzwassersucht verwendbar, obwohl ich mit einzelnen Schriftstellern nicht übereinstimme, daß es mit **Digitalis** in seiner Wirkung auf das erweiterte Herz mit gestörter Kompensation gleichwertig sei.

Crataegus oxyacantha ist ein Mittel, das im allgemeinen für dieselben Fälle paßt wie **Cactus**. Es fehlt ihm aber die schraubstockähnliche Empfindung am Herzen, die so häufig angegeben wird, wo **Cactus** indiziert ist. Seine Hauptanzeigen sind ein schwacher, schneller oder unregelmäßiger Puls mit Kurzatmigkeit bei Anstrengung und bei Vorhandensein von leichter Zirkulationsstörung. Ich habe es nie in einem Falle von völlig gestörter Kompensation wertvoll gefunden.

Digitalis. Die charakteristische Anzeige für **Digitalis** in potenzierter Form ist ein langsamer, unregelmäßiger Pulsschlag, der häufig mit dem Gefühl vorkommt, als ob der Herzschlag aufhören würde, wenn der Patient sich bewegte. Unter anderen charakteristischen Erscheinungen ist Bläue der Haut und Schwäche oder ein Gefühl von Sinken in der Magengegend vorhanden.

Gelsemium ist oft bei Herzneurosen und bei drohender Herzlähmung im Gefolge von Infektionskrankheiten angezeigt. Der Patient ist zuweilen ganz nervös; die Herztätigkeit kann unregelmäßig mit häufiger Verdoppelung des ersten Herztons und einem weichen Pulse sein. Zittern und Schwäche sind oft vorhanden, und der Patient wird oft erwachen mit dem Gefühl, daß das Herz mit Schlagen aufhören könnte, wenn er sich nicht bewegte.

Ignatia sollte beachtet werden als ein Mittel für nervöse Frauen, die an Herzklopfen und an Schmerzen in der Umgebung des Herzens leiden mit Aufstoßen, Appetitlosigkeit und anderen Verdauungsstörungen. Der Gemütszustand ist gewöhnlich der von Furcht mit Kummer und Weinen im Wechsel mit grundloser Heiterkeit.

Nux vomica ist ein Mittel, das bei Herzkrankheiten nicht so oft gebraucht wird, als seine Bedeutung erforderte. Bei anfallsweiser Tachycardie (starke Beschleunigung der Herztätigkeit. D. Uebers.), Herzklopfen, Verdoppelung von Herztönen und einer Art von Herzneurosen, die ihren Ursprung in Verdauungsstörungen haben, nimmt dies Mittel einen wichtigen Platz ein. Wenn **Nux** angezeigt ist, so ist auch die wohl bekannte Gemütsreizbarkeit vorhanden mit belegter Zunge, Magenerweiterung durch Luft und entschiedene Verschlimmerung der Herzsymptome nach Essen oder durch Luftansammlung im Magen.

(Fortsetzung folgt.)

Studie über die nervösen Symptome der Gewebemittel (biochemischen Mittel Dr. Schüßlers).

Von Prof. Dr. **Dewey**, Ann **Arbor**.

Calcarea fluorica hat wenig Einfluß auf das Nervensystem; es hat nur die Schwäche und Ermüdung von Calcarea; man gebraucht es bei Rückenschmerzen, welche eine Rückenmarksreizung vortäuschen: Schmerz im unteren Teil des Rückens mit Empfindung von Vollsein und Brennen, nachlassend bei anhaltender Bewegung. Es besteht außerdem geistige Gedrücktheit mit viel unbegründeter Furcht.

Calcarea phosphorica. Die gleiche Schwäche und Müdigkeit wie bei Calc. fluor. Es ist überhaupt das Mittel bei nervösen Leiden, die auf Ernährungsstörungen oder auf vorgerücktem Alter beruhen: Hautjucken der Alten, Schamjucken, Gefühl von Ameisenkriechen, von Empfindungslosigkeit, Erschlaffung, Lähmung, von Kälte. In der geistigen Sphäre findet man Gedächtnisschwäche und schwierige Fassungskraft. Das Mittel paßt nach Verdrießlichkeiten und Scherereien. Es ist auch ein gutes Mittel beim Kopfschmerz junger Mädchen, die die Schule besuchen. Die Neuralgien (Nervenschmerzen), bei denen **Calcarea phosph.** paßt, sind begleitet von Empfindungen von Kriebeln, Kriechen, Empfindungslosigkeit und Kälte; die Schmerzen sind tief sitzend, reißend und kommen nachts wieder. Es kann nützlich sein bei Krämpfen, die auf mangelhafter Ernährung beruhen, bei Wasserkopf mit

Digitized by UNIVERSITY OF MICHIGAN
Original from UNIVERSITY OF MICHIGAN
Generated on 2019-12-15 23:07 GMT / http://hdl.handle.net/2027/mdp.39015069437013
Public Domain in the United States / http://www.hathitrust.org/access_use#pd-us

stets offenen Fontanellen, endlich bei Neurasthenie mit großer Depression und Verlust des männlichen Vermögens (Impotenz).

Calcarea sulfurica. Wenig nervöse Symptome, etwas neuralgische Schmerzen, etwas Zuckungen und die gewöhnliche Schwäche und Mattigkeit von **Calcarea.** Man sagt, daß es die Mitte hält zwischen den sehr akuten Schmerzen von **Magnesia phosph.** und den Lähmungen von **Kali phosph.** Paßt für bejahrte Leute.

Ferrum phosphoricum. Es hat keine sehr charakteristischen Geistessymptome, was bereits die Wahl zwischen ihm und Aconit erleichtert. Es besteht mehr oder weniger ausgeprägtes Unwohlsein, allgemeine Schwäche und eine Art Hinfälligkeit ähnlich der, die man empfindet, wenn man ein Stimulans nötig zu haben scheint. In der Klinik hat es sich nützlich erwiesen bei Krämpfen der Kinder während der Zahnung, wenn Fieber und viel nächtliche Unruhe vorhanden ist, ebenso bei Schlaflosigkeit infolge von Blutüberfüllung des Gehirns und bei Neuralgien, begleitet von der Empfindung eines Nagels, der in die leidenden Teile eingetrieben wird, und von Gesichtsröte. Man hat es auch bei Epilepsie empfohlen und am Anfange einer Gehirnentzündung.

Kalium chloratum. Schüßler behauptet, daß es das beste Epilepsiemittel ist, die sich infolge Unterdrückung eines Hautausschlages entwickelt und bei **Ataxia locomotrix** (Rückenmarksschwindsucht).

Kalium phosphoricum ist das Hauptmittel des Nervensystems und nach Schüßler deckt es fast alle nervösen Krankheiten. In klinischer Hinsicht hat es sich nützlich erwiesen bei Neurasthenie, wo es prompt die Frische und Energie wiederbringt; bei Rückenmarksanämie infolge von Krankheiten, die das Nervensystem erschöpfen, wie Diphtherie, verschlimmern sich die Schmerzen durch Ruhe und am Anfang der Bewegung. Nervöses Asthma, nervöse Dyspepsie (Verdauungsstörung), Kopfschmerzen, Hysterie finden hier ein sehr kräftiges Mittel, ebenso frische Lähmungen als Nachwehen von Scharlach, Masern, Diphtherie, weiter Lähmung mit Atrophie und Schmerzen in den Gliedern, verschlimmert durch äußere Wärme und Bewegung. Es bestehen geistige Gedrücktheit, Hypochondrie; der Kranke macht sich über alles gleich die ärgsten Gedanken. Regelstörungen, durch Zorn oder Erkältung hervorgerufen, werden durch **Kali phosphoricum** günstig beeinflußt; seine neuralgischen Schmerzen lähmen und machen taub und empfindungslos; Kälte lindert sie. Es ist das Mittel bei nervöser Erschöpfung.

Kali sulfuricum. Nützlich bei neuralgischen Schmerzen, die wie bei **Pulsatilla** die Stelle wechseln; Verschlimmerung in warmem Zimmer und Besserung in frischer Luft.

Magnesia phosphorica ist das zweite Nervenmittel Schüßlers. Seine Wirkungssphäre sind Krämpfe, Neuralgien und Lähmungen.

Bei Zuckungen und Konvulsionen entspricht es den Krämpfen: Stimmritzenkrampf, Starrkrampf, Epilepsie, krampfhafter Zurückhaltung des Urins (Blasenkrampf), dem Veitstanz, den Fällen von veraltetem Keuchhusten und dem Schreibkrampf.

Bei Neuralgien sind die Schmerzen qualvoll krampfhaft und werden durch Wärme, namentlich trockene Wärme, gelindert. Periodisch auftretende Nervenschmerzen, die eintreten, wenn man sich dem Winde ausgesetzt hat, erfordern dieses Mittel.

(Aconit hat keine Periodizität unter seinen Symptomen.)

Magnesia phosph. ist Schüßlers Hauptmittel bei **Paralysis agitans** (Schüttellähmung) und Lähmung der Bewegungsmuskeln und -Nerven, wenn der Kranke schwach und matt ist. Das Mittel paßt mehr bei spasmodischen (krampfhaften) Leiden und **Kali phosphoricum** mehr bei auf Lähmung beruhenden Leiden.

Natrum muriaticum. Hypochondrie, Verzweiflung und Verschlimmerung durch Trostzuspruch sind die wohlbekannten Symptome dieses Mittels. Es paßt besonders bei Gehirnermüdung und solchen Zuständen, welche an Wahnsinn streifen. Es ist Mittel bei Rückenmarksreizung mit Rückenschmerzen, die durch Liegen auf irgend etwas Hartem gelindert werden. Es paßt auch bei Lähmungen durch Ermüdung oder Gemütsbewegungen und bei periodischen Nervenschmerzen. Auch findet man es nützlich bei Veitstanz Blutarmer, wenn Fieber besteht und Aufregung, bei Keuchhusten und in manchen hysterischen Zuständen. Besserung der Symptome durch Schwitzen.

Natrum phosphoricum. Gleicht Natrum muriaticum. Schüßler empfiehlt es bei reflexer nervöser Reizung durch Anwesenheit von Eingeweidewürmern.

Natrum sulfuricum. Geistesstörungen infolge von Schlägen auf den Kopf werden wohltätig von diesem Mittel beeinflußt. Es verursacht große Neigung zu Selbstmord. Dr. Kent schreibt ihm einen großen Wert bei **Meningitis spinalis** (Rückenmarkshautentzündung) zu. Es ist angezeigt bei heftigen Schmerzen im Halse, Nacken und Rücken und gleichzeitig durch geistige Reizbarkeit und Delirium.

Silicea. Epilepsie, die des Nachts auftritt, und deren Ausgangspunkt im **Plexus solaris** (Darmsonnengeflecht) ist, ist ein charakteristisches Symptom von **Silicea.** Dieses Mittel paßt auch in Fällen, wo chronische Erschöpfung des Nervensystems durch geistige Ueberanstrengung oder Kummer und quälende Sorgen mit viel Ueberempfindlichkeit und übertriebenen Reflexen besteht. Es ist ferner Mittel bei Veitstanz, wenn Würmer vorhanden sind. Man kann es auch bei Rückenmarksschwindsucht und Neurasthenie anwenden. (The North Am. J. of Hom.) —ff.

Moderne Typhus- und Choleraimpfung als Kriegsseuchenschutz.

Medizinische Umschau von Feldarzt Dr. **Spier.**

(Mit Genehmigung des Kgl. San.-Amts Leipzig).

Wir können in diesem Kriege nach dem Worte Geheimrats von Wassermann mit allen Kriegsseuchen in Berührung kommen. Der berühmte Bakteriologe und bahnbrechende Serologe fügt hinzu, daß wir aber wohlgerüstet allen Möglichkeiten entgegensehen.

Digitized by UNIVERSITY OF MICHIGAN
Original from UNIVERSITY OF MICHIGAN
Generated on 2019-12-15 23:07 GMT / http://hdl.handle.net/2027/mdp.39015069437013
Public Domain in the United States / http://www.hathitrust.org/access_use#pd-us

Als Hauptgefahr, die unseren Truppen und somit auch unserem Lande droht, dürfen wir die Entstehung von Typhus- und Choleraepidemien bezeichnen. Ruhr, Pest, Pocken usw. kommen aus vielen Gründen nicht so sehr in Betracht; gegen Pocken sind wir geimpft, und jeder Soldat oder andere ins Feld Ziehende muß sich noch einer neuen Impfung unterwerfen.

Jedoch Typhus und Cholera fürchten wir am meisten, weil erfahrungsgemäß die beiden Seuchen in früheren Kriegen die größte Anzahl von Opfern gefordert haben.

Damals standen wir diesen Würgengeln auch eigentlich machtlos, mit gebundenen Händen, gegenüber; was sollte man tun, ihre Weiterverbreitung zu hindern?

Die Erreger zu „arretieren" ging nicht, die Menschen vor der Berührung mit ihnen zu schützen, war ebenso unmöglich. Man mußte sich darauf beschränken, die Kranken zu heilen, zu isolieren, die Gesunden über Diätfehler, Wassergefahr, Ansteckungswege zu unterrichten usw. Aber das war doch nur halbe Arbeit. Heute sind wir glücklicherweise hierin fortgeschritten und können beinahe sagen, wir sind Herren über die schlimmen Gäste geworden.

Wir lernen aus der Erfahrung, daß die Kolonialtruppen der Franzosen und Engländer, daß die russischen Regimenter, besonders die sibirischen und mongolisch-asiatischen, Träger der Epidemien sind. Wo diese Soldaten erscheinen, stellen sich auch die Seuchen ein. Jedoch die Zeiten sind anders geworden; mögen bei ihnen die Krankheiten grassieren, wir können uns dagegen wehren. . . . .

Wir wissen, daß Typhus und Cholera durch bestimmte Erreger, Bakterien, entstehen; diese Bakterien in ihren Wirkungen, in ihrer Entwicklung vorbeugend zu treffen, das ist die moderne therapeutische (heilende) und prophylaktische (vorsehend schützende) Kunst.

Geheimrat von Wassermann sagt, der Angelpunkt der modernen Seuchenbekämpfung liegt beim Bakteriologen und Serologen; das Wort ist wahr; wir müssen gestehen, daß uns die Rüstkammer der Bakteriologen die Waffen liefert.

Typhus ist bedingt durch das Eindringen der Erreger in den Mund; sie kommen weiter in den Magendarmkanal und dann ins Blut. Die Möglichkeit der Infektion ist unbeschränkt und in einem Krieg, wo die persönliche Pflege und Fürsorge mangelt, beinahe sicher; das einzig wirksame Schutzmittel ist die Impfung.

Schon früher hatte man durch Experimente Beumers, Peipers, Briegers, Kitasatos, Wassermanns und anderer erfahren, daß Einspritzung abgetöteter Typhusbazillen Tiere gegen die Krankheit immunisiert (festigt).

Pfeiffer und Kolle wiesen bei Menschen Auftreten von spezifischen Schutzstoffen nach Einverleibung abgetöteter Bazillen nach; damit war der Weg für den modernen Typhusfeldzug vorgezeichnet; außerdem hat Wright gleichzeitig und unabhängig von den deutschen Forschern dieselben Resultate erhalten.

Das war der Beginn einer neuen Aera; die Deutschen haben ihre Truppen im Hererokrieg, die Engländer ihre im südafrikanischen Raubzug, ihre Kolonials in Indien und anderswo geimpft; ebenso versorgten die Franzosen und Amerikaner im großen Maße ihre Soldaten.

Unsere Erfahrung geht über Millionen von Fällen. Die Erfolge sind staunenmachend; unter 12 801 Geimpften der amerikanischen Armee wurde nur ein Krankheitsfall, kein Todesfall im Jahre 1911 gemeldet; unter gleichen äußeren Umständen waren vorher, als man nicht impfte, 1789 Erkrankte aufgezeichnet worden; in der französischen Armee blieben die Geimpften frei von Typhus, die Nichtgeimpften hatten jedoch 101,4 Kranke aufs Tausend. In Indien ist die Erkrankungsziffer seit Einführung der Impfung beinahe gleich Null bei den weißen Soldaten.

Die Impfung selbst ist sehr einfach und harmlos. Man spritzt den zu Schützenden eine Bakterienaufschwemmung, also eine verdünnte Typhusreinkultur unter die Haut. Selbstredend werden die Erreger vorher abgetötet, das geschieht, indem man sie bei zirka 52 Grad erwärmt; dadurch werden die Lebenseigenschaften der Bazillen vernichtet, jedoch nicht die Eiweißstoffe, die in unserem Körper Gegenstoffe (Antitoxine) hervorlocken. Das ist die wunderbare Errungenschaft; wir nehmen dem Feind sein Gift und zwingen ihn, uns zu dienen, sich selbst herzugeben, in unserem Zellenstaate Armeen von Schutzstoffen zu mobilisieren.

Man spritzt zuerst $^1/_2$ ccm der verdünnten Aufschwemmung ein; nach acht Tagen 1 ccm einer ebenso hergestellten Emulsion. Man kann nach weiteren acht Tagen eine dritte von 1 ccm folgen lassen; sie ist aber nicht unbedingt nötig.

Vor Jahren, als die ersten Versuche mit Typhusimpfung gemacht wurden, tötete man die Bazillen bei 60 Grad ab; dadurch wurden aber derartige Stoffumsetzungen im Bazillenkörper bedingt, daß die Wirkung und Folgen der Impfung für den Behandelten sehr schmerzhaft, beinahe krankmachend waren. Das ist heute vorbei; die Erhitzung auf 52 Grad hat diese Unannehmlichkeit gemildert, annähernd ausgemerzt.

Ungefähr im selben Rahmen kann man das Bild der Choleraschutzimpfung betrachten . . .

Die Bulgaren hatten an der Tschataldschalinie an die 30000 Cholerafälle; die früheren Epidemien, meistens in Rußland, selten in zivilisierten Staaten, haben bei uns einen schrecklichen Eindruck hinterlassen; seien wir froh, daß diese Tage der Geschichte angehören.

Zwar gibt es in Rußland heute noch Städte, wo die Seuche endemisch ist (eingewurzelt haust); das liegt an der Hilflosigkeit der Regierung und hygienischen Behörden. In Griechenland hat man im letzten Feldzug 500000 Soldaten choleraimpft; der Chefarzt berichtet, daß weder nachteilige Folgen für die Diensttauglichkeit noch für die Verwendung der geimpften Kämpfenden in der Schlacht entstanden.

Auch da werden meistens zwei Einspritzungen wie beim Typhus, in demselben Zwischenraum, gemacht. In der griechischen Armee soll nach der zweiten Impfung, wie durch einen Zauber, die Cholera erloschen sein, nachdem sie vorher schlimm gewütet hatte.

Die Reinkultur wird bei 54 Grad abgetötet und dann in einem genau festgelegten Verdünnungsmodus einverleibt; man wählt auch da als Injektionsstelle wie gegen Typhus mit Vorliebe die dehnbare und leicht abhebbare Haut

Digitized by UNIVERSITY OF MICHIGAN
Original from UNIVERSITY OF MICHIGAN
Generated on 2019-12-15 23:07 GMT / http://hdl.handle.net/2027/mdp.39015069437013
Public Domain in the United States / http://www.hathitrust.org/access_use#pd-us

zwischen Schlüsselbein und Brustwarze, ziemlich nahe dem Schlüsselbein.

Die Nachwirkungen der Choleraimpfungen sind noch harmloser und weniger bemerkbar wie der der Typhusschutzeinspritzung; an der Stelle, wo die Emulsion eingebracht wurde, entstehen eine umgrenzte Rötung, Spannung und geringe Schmerzhaftigkeit; sehr empfindsame Menschen fiebern zuweilen etwas; Auftreten von Uebelkeit, Erbrechen, Abgeschlagensein usw. ist Ausnahme; die zweite Injektion macht zeitweise deutlichere Erscheinungen, aber nie wirklich störende, bestimmt niemals gefährliche.

Da Verfasser selbst diese beiden Impfmethoden, sowohl gegen Typhus als auch gegen Cholera am eigenen Körper erprobt hat, kann er mit ruhigem Gewissen diese Erfahrungen bestätigen.

Auch braucht man, wenn die Lage es fordert, den Zwischenraum zwischen den zwei verschiedenen Injektionen nicht zu lange zu nehmen. Verfasser hat ungefähr zwölf Tage nach der Typhusimpfung die Cholerainjektion sich machen lassen, ohne Beschwerden.

Impfstoff kann gegen beide Seuchen von der Medizinalabteilung des Kriegsministeriums Berlin und vom Hygienischen Institut München bezogen werden.

Wir dürfen ohne Ueberhebung sagen, daß wir durch diese prophylaktischen Impfmethoden in hervorragender Weise gegen die Kriegsseuchen gewappnet sind; auch gegen die andern hier nicht ausführlich besprochenen Epidemien gibt es Impfungen; selbst die ängstlichsten Gemüter dürfen beruhigt sein; auch Schwächliche können, sollte Notwendigkeit es gebieten, an sich die Injektionen ohne Zögern vornehmen lassen.

Wir haben dann noch in den Desinfizentien, der Kresolseifenlösung, der Kalkmilch, der Paraform-Kaliumpermanganatschnellreinigung von Zimmern usw. mechanisches Rüstzeug, das in den Händen der Fachleute alles leistet, was verlangt wird. Wir sind innerlich und äußerlich gleichermaßen gedeckt. Unsere vervollkommnete Hygiene wird jeden, auch den drohendsten Ansturm der mikroskopischen Feinde abwehren.

Zur Diphtheriebehandlung.

In einer Sitzung flandrischer homöopathischer Aerzte empfiehlt Dr. Van den Berghe für die Behandlung der Diphtherie besonders **Apis, Lachesis und Mercurius cyanatus**, je nach den Umständen. Oedem (wassersüchtige Anschwellung) des Halses ist ein spezieller Hinweis auf **Apis**. Empfindlichkeit des Halses beim Berühren, schwieriges Schlucken, Entweichen der Speisen durch die Nase sind ebensoviele Hinweise auf **Lachesis**. Letzteres Mittel hat ihm glänzende Erfolge bei einer Epidemie von diphtherischer Halsentzündung ergeben, wo die Allopathie eine erschreckende Sterblichkeit zu verzeichnen hatte. Wie alle homöopathischen Mittel hat Lachesis eine sehr rasche Wirkung, wenn es den Symptomen entspricht.

Dr. De Keghel erwähnt, daß er seit 20 Jahren mit Erfolg **Mercurius cyanatus** gegen **Angina pseudomembranacea** (Rachen-Diphtherie) anwende, und seit 10 Jahren vor anderen Mitteln **Apis** den Vorzug gebe. Unter seinem Einfluß scheint sich die Auflagerung zu schmelzen; nach einigen Stunden erscheint sie in der Form von zerstreuten und vereinzelten Punkten, welche ihrerseits bald verschwinden, um einer leicht entzündeten und geschwollenen Schleimhaut Platz zu machen. Es ist ihm gelungen, schwache, punktartige Auflagerungen durch **Belladonna C. 30.** zum Verschwinden zu bringen, aber im allgemeinen ist es **Apis**, das sämtliche Kosten der Heilung tragen muß.

Es gibt noch zwei andere Mittel, die ihm hervorragende Dienste geleistet haben, nämlich **Lachesis** und **Lycopodium**, ersteres, wenn die linke Mandel oder die linke Seite des Rachens zuerst befallen ist; **Lycopodium** dagegen, wenn die Krankheit auf der rechten Mandel oder der rechten Seite des Rachens beginnt.

Die Wirkung von Causticum.

Dr. Cowperthaite in Chicago bedauert lebhaft, daß Causticum so vernachlässigt wird. Er hält es für ein machtvolles Mittel, und obschon seine genaue Zusammensetzung unbekannt ist, ist es ein Kali-Präparat und deshalb besitzt es viele Eigentümlichkeiten der Kalisalze. Es wirkt hauptsächlich auf das **Nervensystem** und verursacht einen **Lähmungszustand**, hauptsächlich des **Gesichts**, des **Kehlkopfes** und der **Blase**. Es hat auch eine bedeutende Einwirkung auf die **Schleimhäute**, **speziell der Atmungsorgane**. Es ist ferner sehr wirksam bei Erkrankungen, die von **großer Schwäche** begleitet sind; es ist dies ein besonderer Hinweis, den wir bei allen Kalisalzen antreffen. Der Causticum-Kranke ist auch ein **furchtsamer Mensch** (Angstmeier); in der Abendzeit macht er sich schreckhafte Einbildungen; wenn es ein Kind ist, hat es Furcht, allein im Dunkeln sich aufzuhalten. Beim Schließen der Augen sieht man schreckliche Dinge, der Kranke ist beständig traurig und möchte gern weinen. Dieser Zustand spiegelt sich deutlich auf dem Gesichte wider, das leichenblaß ist, leidend und melancholisch aussieht. Das Gedächtnis ist schwach, der Kranke hat Schwindel und das Gefühl von Schwäche im Kopfe. Die Sehkraft ist vermindert und es ist wie ein Nebel vor den Augen. Aber die wichtigsten Symptome sind Lähmung der verschiedenen Nerven, wie die des Gesichts, der Zunge, der Lippen, der Augenlider, eines Armes oder Beines oder der Muskeln des Kehlkopfes oder der Blase. Dieses Mittel wirkt auffallend, mag die Lähmung rheumatischen Ursprungs sein oder auf einer Schädigung des Rückenmarks oder des Gehirns beruhen.

(Medical Era.) —ff.

Praktika.

F. F. Allen empfiehlt Plumbum jodat. als ein ausgezeichnetes Mittel gegen die lanzinierenden Schmerzen der Rückenmarkschwindsüchtigen. Derselbe stellt eine Lösung des Mittels mit heißem Wasser her, im Verhältnis von zirka 1:50 und potenziert dann mit heißem Wasser bis zur 6. Dezimale. Gabe: 3. C., ein Tropfen in heißem Wasser. (Hom. World. Nov. 1899.)

Digitized by UNIVERSITY OF MICHIGAN
Original from UNIVERSITY OF MICHIGAN
Generated on 2019-12-15 23:07 GMT / http://hdl.handle.net/2027/mdp.39015069437013
Public Domain in the United States / http://www.hathitrust.org/access_use#pd-us

1866—1916

Zum 50jährigen Geschäftsjubiläum der Homöopathischen Centralapotheke in Leipzig

Am 1. Januar waren 50 Jahre verflossen, seitdem der Grundstein der Homöopathischen Central-Apotheke in Leipzig von dem derzeitigen Inhaber und Seniorchef derselben, dem Königl. Sächs. Kommerzienrat Geh. Hofrat Dr. Willmar Schwabe gelegt worden war. Wohl niemand hätte damals den großartigen Entwickelungsgang und den gewaltigen Aufschwung dieses in bescheidenem Umfange begonnenen Unternehmens geahnt.

Im Laufe von fünf Jahrzehnten ist es zu einem Welthause geworden, dessen Erzeugnisse nicht nur in allen Kulturländern bekannt und mit Vorliebe im Gebrauche sind, sondern die auch durch die Beihilfe der christlichen Missionare nach Ländern und Erdteilen gelangen, die erst noch für die Zivilisation aufgeschlossen werden müssen. Mit Recht kann daher behauptet werden, daß die Homöopathische Central-Apotheke in Leipzig das größte und umfangreichste, rein homöopathische Etablissement auf dem ganzen Erdenrunde darstellt.

Das Werk aber lobt den Meister. Welche Fülle von Geistes-, Willens- und Tatkraft, von Umsicht und Weitblick, von Arbeitskraft und Arbeitsfreudigkeit, welcher Reichtum von Wissen und Erfahrungeu muß doch dem Manne innewohnen, der ein solches Unternehmen in die Wege leiten und durch so manche Schwierigkeiten, Hindernisse und Anfeindungen hindurch zu solcher erstaunlichen Größe und Bedeutung empor zu bringen verstanden hat! Und dies zu einer Zeit, wo die Homöopathie in Deutschland kaum noch über die ersten Anfänge hinaus war.

Daß Hahnemanns Lehre und Heilmethode sich in Deutschland bei hoch und nieder immer weiter ausgebreitet und festen Fuß gefaßt hat, daß man ihr bei einsichtsvollen und billig denkenden Aerzten der anderen Schule nicht mehr mit Mißachtung und Geringschätzung begegnet wie früher, gehört unbestritten zum Verdienste Dr. Willmar Schwabes und seiner Central-Apotheke.

Die Homöopathie zu Ehren und Ansehen zu bringen, erkannte er als seine Lebensaufgabe.

Von diesem Gesichtspunkte aus wurde von Anfang an in seiner Offizin gearbeitet, und nur mit peinlichster Sorgfalt und Gewissenhaftigkeit nach Hahnemanns Originalvorschriften bereitete Arzneimittel gingen aus ihr hervor und haben dadurch den Weg in alle Weltteile und die Anerkennung bei Aerzten und Laien als zuverlässige Waffen zur Bekämpfung von Krankheiten bei Menschen und Tieren gefunden. Diesem Zwecke dient vornehmlich das von ihm verfaßte, in sieben Sprachen erschienene, homöopathische Arzneibereitungsbuch, die **Pharmacopoea homoeopathica polyglotta**, die fast in allen Kulturstaaten der homöopathischen Arzneibereitung zugrunde gelegt ist. Nicht zum wenigsten aber trug auch die im Verlage der Homöopathischen Central-Apotheke unter des Jubilars Einfluß und Leitung in verschiedenen Sprachen erschienene reichhaltige homöopathische Literatur zur Ausbreitung und Förderung der Homöopathie bei im Verein mit den beiden ältesten, bekanntesten und über die ganze Welt verbreiteten homöopathischen Zeitschriften „Die Allgemeine Homöopathische Zeitung“ und die „Leipziger Populäre Zeitschrift für Homöopathie“.

In welcher hervorragenden Weise er aber auch zugleich noch auf dem Gebiete der sozialen Fürsorge sich betätigte, ist weithin bekannt. Viele Jahre hindurch war er Vorstand der Leipziger Ortskrankenkasse, der größten in Deutschland, die vorbildlich für viele andere wurde. Als solcher hat er verschiedene gemeinnützige Stiftungen gemacht und wohltätige Einrichtungen und Anstalten geschaffen, die seinen Namen auch den kommenden Geschlechtern überliefern werden.

In dieser erfolg- und segensreichen Tätigkeit hat der Geschäfts-Jubilar seit einigen Jahren in seinem ihm gleichgearteten Sohne, dem Apotheker Hofrat Dr. Willmar Schwabe jr., der zugleich seit 1908 Mitinhaber des Geschäftes ist, eine erwünschte Beihilfe und Unterstützung gefunden. Leider konnte letzterer an diesem Ehren- und Freudentage der Firma nicht persönlich zugegen sein, da er bereits seit Kriegsausbruch im Felde steht.

Digitized by UNIVERSITY OF MICHIGAN
Original from UNIVERSITY OF MICHIGAN
Generated on 2019-12-15 23:07 GMT / http://hdl.handle.net/2027/mdp.39015069437013
Public Domain in the United States / http://www.hathitrust.org/access_use#pd-us

Dieser Umstand sowie der weitere, daß auch eine größere Anzahl des Geschäftspersonals sich unter den Waffen befindet und die ernste Zeitlage überhaupt waren der Grund, daß nach dem Wunsche der beiden Geschäftsjubilare dieser für sie und alle Beteiligten so bedeutungsvolle Gedenktag in stiller, unauffälliger Weise begangen wurde.

Zunächst überreichten am Morgen vor dem eigentlichen Gründungstage, weil dieser auf den Neujahrstag fiel, als Abgeordnete des hiesigen Homöopathischen Vereins, der Vorstand desselben, Herr Redakteur E. Karcher und der Schriftführer, Herr Kaufmann Mundkowsky, eine von Herrn R. Köckritz, Faktor der Buchdruckerei und des Technikums für Buchdrucker von Julius Mäser in Leipzig entworfene und kunstvoll ausgeführte Adresse, deren Wortlaut von Herrn Postsekretär Bruno Heine, Leipzig, in gebundener Rede verfaßt und am Schlusse unseres Berichtes zum Abdruck gebracht ist. Hocherfreut und mit wärmstem Danke nahm der Jubilar die Adresse entgegen.

Hierauf begab sich derselbe mit den nachbenannten Angehörigen seines Personals, die bereits durch jahrzehntelange treue und verständnisvolle Mitarbeit aufs innigste mit ihm verbunden sind, nach dem Rathause, um dort die durch die Gnade Sr. Majestät des Königs verliehenen Auszeichnungen und Ehrungen aus der Hand des Herrn Oberbürgermeisters Dr. Dittrich entgegenzunehmen.

Nach einer der Bedeutung des Tages und der vorzunehmenden Handlung entsprechenden Ansprache teilte dieser mit, daß dem Geh. Hofrat Dr. Willmar Schwabe das Komthurkreuz II. Klasse des Albrechtsordens verliehen worden sei, ferner seinem Sohne Titel und Rang eines Königl. Sächs. Hofrates. Im Anschlusse daran sprach er dann noch die Glückwünsche im Namen der Stadt Leipzig aus und überreichte eine Glückwunschadresse des Rates.

An weiteren Auszeichnungen wurden zuteil: dem kaufmännischen Direktor Ernst Hermann Heydel sowie dem Prokuristen Arthur Berthold das Ritterkreuz II. Klasse des Albrechtsordens, dem Apotheker Maximilian Karl Georg Louis Nitzsche und dem Buchhalter Gustav Adolf Keile das Albrechtskreuz, dem Kontoristen Johann Karl Heinrich Voigt und dem Expedienten Karl Paul Schilbach das Ehrenkreuz mit der Krone, endlich von der Königlichen Kreishauptmannschaft der jetzt 25 Jahre in der Homöopathischen Central-Apotheke beschäftigten Arbeiterin Ida Voigt eine Belobigungsurkunde. Damit hatte die äußere Feier ihren Abschluß erreicht.

Am Nachmittag nach Geschäftsschluß versammelte sich das ganze Personal der Homöopathischen Central-Apotheke im großen Arbeitssaale, wo der Vorstand der pharmazeutischen Abteilung, Herr Direktor Platz an Stelle und im Auftrage des leider wegen zu großer seelischer Ergriffenheit und Erregung am persönlichen Erscheinen verhinderten Seniorchefs auf die Bedeutung des Tages hinwies und den Anwesenden den herzlichsten Dank der beiden Firmeninhaber für die treu geleisteten Dienste, die es ermöglichten, das Geschäft auf solche Höhe zu bringen, aussprach und zugleich mitteilte, daß diese nicht bloß durch Worte ihren Dank und Anerkennung bezeugen wollten, sondern auch durch die Tat, durch einen hochherzigen Akt der Fürsorge für ihre Angestellten, indem sie beschlossen hätten, den vor 25 Jahren gestifteten Pensionsfonds auf 150000 Mk. zu erhöhen. Die Vorlage der Stiftungsurkunde war leider durch den unverhofften Tod des mit der Ausarbeitung betrauten Rechtsanwaltes verhindert worden, soll aber in absehbarer Zeit erfolgen. Weiter wurde bekanntgegeben, daß vom 1. Januar ab den Mitarbeitern und Mitarbeiterinnen die bereits den Beamten seit sieben Monaten gewährte Kriegszulage von 20 Proz. auf die Dauer des Krieges bezahlt werden solle. Hierdurch ist dem ganzen in Leipzig beschäftigten Personal ebenfalls die Unterstützung zuteil geworden, die den Familien des im Felde stehenden Personals bereits bis zur Höhe ihres Gehaltes gewährt wird. Mit der Mahnung und dem Gelöbnis weiterer treuer Mitarbeit und gewissenhafter Erfüllung der einem jeden anvertrauten Aufgabe und dem Wunsche, daß ein baldiges Friedensfest die Anwesenden mit ihren beiden Chefs zu einer fröhlichen Nachfeier wieder vereinigen möge, schloß der Redner seine wirkungsvolle Ansprache.

Hierauf überreichte das als Stellvertreter der Handelskammer anwesende Kammermitglied, Herr Alfred Ruß, unter anerkennenden und ermunternden Worten an zwölf Mitglieder des Personals, welche bereits länger als 25 Jahre im Dienste der Firma stehen, Ehrenurkunden der Handelskammer. Es sind folgende Herren:

Kaufmännischer Direktor Heydel, Prokurist Berthold, die Apotheker Arnold, Schulze und Nitzsche, Redakteur Karcher, die kaufmännischen Beamten Keile und Voigt, ferner Expedient Schilbach, Zuckerkügler Wagner, und endlich die Arbeiterinnen Sinde und Seidler.

Am darauffolgenden Neujahrsmorgen, als dem eigentlichen Gründungstage der Firma, begab sich sodann eine besondere Abordnung des Geschäftspersonals, bestehend in den Herren Direktoren Platz und Heydel, dem Prokuristen Berthold, dem Buchhalter Keile und dem Expedienten Schilbach in die Villa des Seniorchefs, wo Herr Direktor Platz die Glückwünsche des Personals zu dem heutigen Ehren- und Freudentage überbrachte, sowie den Dank desselben für die mitgeteilte, hochherzige Stiftung unter gleichzeitiger Ueberreichung der gegenüberstehend abgebildeten, in der lithographischen Kunst-Anstalt von Fürstenau, Leipzig, hergestellten hochkünstlerischen Adresse.

Sichtlich hocherfreut über diese ihm und seinem Sohne dargebrachten Beweise der Anhänglichkeit und Verehrung von seiten ihres Personals sprach der Jubilar den Anwesenden in bewegten Worten seinen herzlichsten Dank zugleich im Namen seines Sohnes aus und bat sie, denselben auch den anderen Mitarbeitern zu übermitteln.

Im Laufe dieser festlichen Tage trafen dann noch von den verschiedensten Seiten zahlreiche briefliche und telegraphische Glückwünsche neben prachtvollen Blumenarrangements ein. Besonders hervorgehoben seien an dieser Stelle die Glückwünsche des Landesvereins für Homöopathie im Königreich Sachsen und dessen geschmackvolle, von goldenen Lorbeer- und Eichenzweigen umrahmte Glückwunschadresse mit folgendem Wortlaute:

Herzliche Glückwünsche zum 50jährigen
Geschäfts-Jubiläum am 1. Januar $\frac{1866}{1916}$.
Der Landesverein für Homöopathie
im Königreich Sachsen.

Digitized by UNIVERSITY OF MICHIGAN
Original from UNIVERSITY OF MICHIGAN
Generated on 2019-12-15 23:07 GMT / http://hdl.handle.net/2027/mdp.39015069437013
Public Domain in the United States / http://www.hathitrust.org/access_use#pd-us

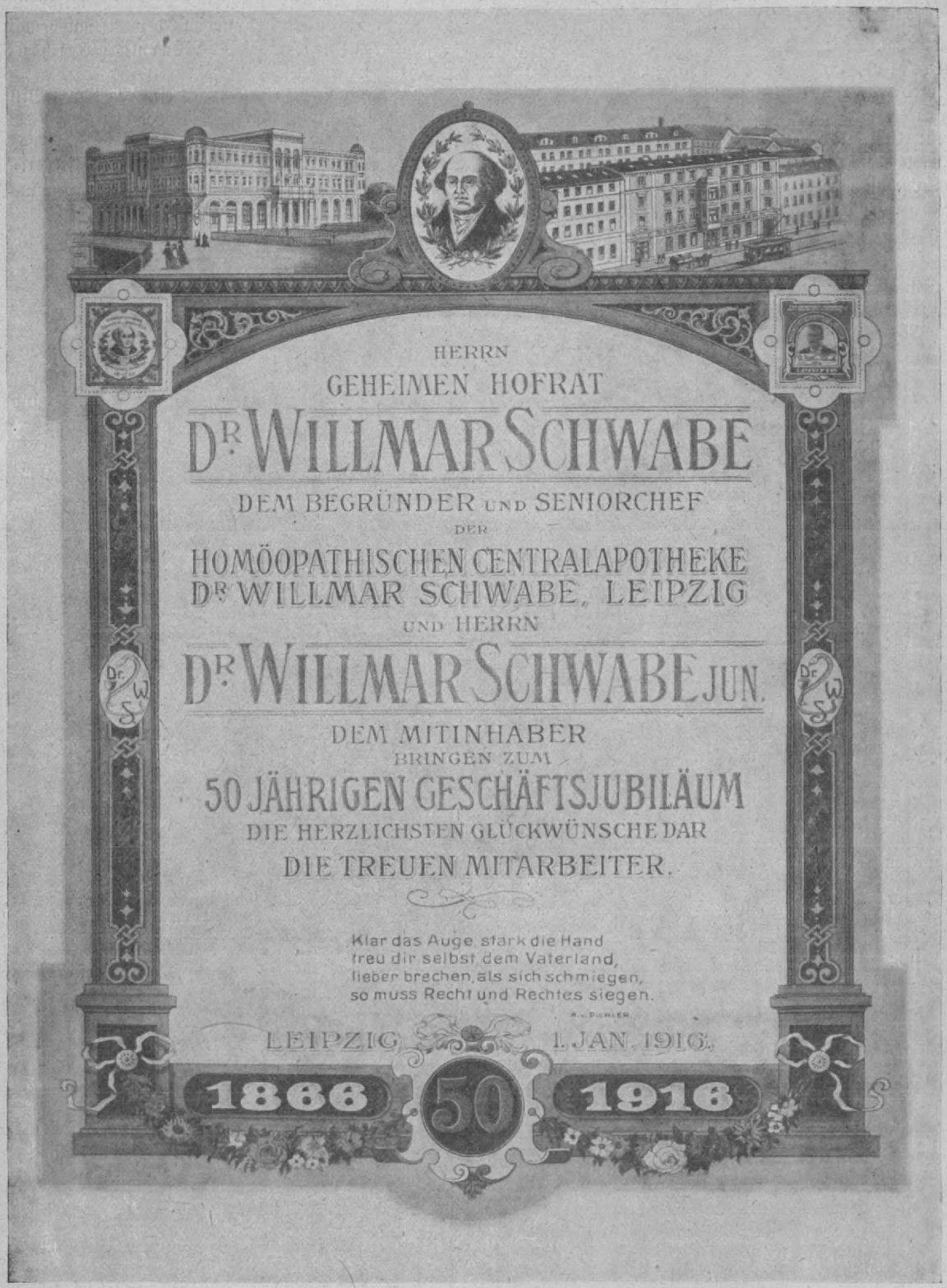

Digitized by UNIVERSITY OF MICHIGAN
Original from UNIVERSITY OF MICHIGAN
Generated on 2019-12-15 23:07 GMT / http://hdl.handle.net/2027/mdp.39015069437013
Public Domain in the United States / http://www.hathitrust.org/access_use#pd-us

Ferner die Beglückwünschungen der homöopathischen Vereine Annaberg-Klein-Rückerswalde, Lotzdorf-Liegau, Lomnitz, Harthau, Ebersbach i. Sa., Groß-Naundorf, Niederoderwitz, Schönbrunn, Verein für Homöopathie und Naturheilkunde Oberullersdorf, Neugersdorf, Gersdorf, Dittelsdorf, Röhrsdorf, Wittgendorf, Lichtenberg, Rabenstein, Bischheim, Harthau (Hahnemannia), Lößnitz und Umgegend, Frankenthal, Herwigsdorf, Großschönau, Verein für Homöopathie und Gesundheitspflege Chemnitz, Gesellschaft für Homöopathie und Gesundheitspflege Dresden, Verband der Homöopathischen Vereine der Ober-Lausitz.

Alle diese Glückwünsche sind sprechende Beweise von der Hochachtung und Verehrung, welche die Inhaber der Homöopathischen Central-Apotheke im Kreise der Anhänger der Homöopathie genießen und die als spontane Kundgebungen einen um so tieferen Eindruck auf den Jubilar machten und denselben hocherfreuten.

Der Homöopathische Central-Verein Deutschlands ließ durch Herrn Dr. med. Fischer, homöopathischem Arzt in Leipzig, persönlich seine herzlichsten Wünsche übermitteln; auch die Pharmazeutische Presse Deutschlands, ebenso die Pharmazeutische Post in Wien gedachte dieses Tages in kürzeren und längeren ehrenden Hinweisen.

Nicht zum wenigsten erfreuten den Jubilar unter den glückwünschenden Begrüßungen der Berufsgenossen die herzlich gehaltene Zuschrift des Pharmazeutischen Kreisvereins Leipzig.

Endlich wollen wir noch, als einen weiteren Beweis der menschenfreundlichen und patriotischen Gesinnung der beiden Firmeninhaber erwähnen, daß sie auch dem Königl. Sächs. Kriegs-Ministerium eine Stiftung im Betrage von 100000 Mk. für kurbedürfende Kriegsinvaliden zur Verfügung gestellt haben.

Wir schließen unseren Bericht mit dem Wunsche, daß Gottes Segen auch fernerhin über der Firma Dr. Willmar Schwabe und ihren beiden hochverehrten Inhabern in reichem Maße ruhen möge, und daß das gute Einvernehmen zwischen ihnen und ihren Mitarbeitern, das durch den ihnen zugesicherten Akt hochherziger Fürsorge für die Zeit des Alters und der Arbeitsunfähigkeit aufs neue besiegelt worden ist, ungetrübt weiter bestehen und immer inniger sich gestalten möge zum Ruhme der Homöopathischen Central-Apotheke und ihrer Inhaber, zur Ehre Hahnemanns und seiner Heilmethode, und zum Wohle aller derer, die ihr zugetan sind. —ff.

Text der Adresse des Homöopathischen Vereins Leipzig.

Freundlich naht sich
der junge Tag
des neuen Jahres erster;
in seinen Händen trägt er
den Lohn Deiner Lebenswecker.
Im goldenen Glanze strahlend
senkt sich der Kranz
auf Dein Haupt.

Vor fünfzig Jahren,
schüchtern fast, doch voll
Mut und Vertrauen,
begannst Du das Werk.
Und treuer Fleiß, deutsche Tüchtigkeit
errang den Erfolg, erweiterte
das Arbeitsfeld.
Und jetzt, Segen verbreitend,
erklingt Dein Name
über den Erdenrund.

Gütige Vorsehung
zeigt dem Sterblichen
hohe Ziele
und legt die Zukunft
in tüchtige, treue Hände.

Des Meisters ewige Gedanken,
Goldkörner, sammeltst Du
und schufst
Dein ewiges Gesetzbuch.
Mit kluger Umsicht,
treuer Sorgfalt
schmiedest Du feine, scharfe Waffen
wider den Erbfeind: Krankheit.
Die Gegner staunen
und schweigen.

Dankbar preisen Dich
des Meisters Jünger
als treuen Hort.
Treue Berater in Krankheitssorgen
sendest Du in schmuckem Gewande
Deine Boten,
des Meisters Lehre
verbreitend.
Und Dankbarkeit bewahrte sie
als köstlichen Hausschatz.

Im goldenen Glanze strahlend
senkt sich der Kranz
auf Dein Haupt.

Bruno Heine.

Digitized by UNIVERSITY OF MICHIGAN
Original from UNIVERSITY OF MICHIGAN
Generated on 2019-12-15 23:07 GMT / http://hdl.handle.net/2027/mdp.39015069437013
Public Domain in the United States / http://www.hathitrust.org/access_use#pd-us

Einige Mittel bei fehlerhaftem Gedächtnis.

Dr. Guernsey empfiehlt als Hauptmittel **Anacardium orient.**; es besteht hypochondrische Anlage; das Gedächtnis ist ganz unbrauchbar, besonders für einzelne Namen, ebenso des Morgens. Geistige Anstrengung erzeugt reißendes, drückendes Kopfweh in der Stirn, in den Schläfen und im Hinterkopf (Hering). Gefühl, als wäre ein Pflock in irgendeinem Teile des Kopfes oder Zusammenschnürungsgefühl, als wäre ein Band um den Kopf gelegt. Gedächtnisschwäche als Folge akuter Krankheiten, zum Beispiel akuter Ausschlagskrankheiten. Gedächtnisschwäche bei alten Leuten und als Folge von Hirnerweichung (Farrington). Die Geisteskräfte sind dabei bedeutend gestört; der Patient bildet sich ein, Stimmen zu hören von Leuten, die weit entfernt sind; er hat das Gefühl, als hätte er zwei verschiedene Willen; Neigung zum Fluchen und Schwören (Farrington).

Baryta carbonica paßt bei Personen von zarter Körperbeschaffenheit und geistig Schwachen, die oft halsleidend sind, ebenso bei einem Kinde, das langsam sprechen, lesen und verstehen lernt wegen fehlerhaften Gedächtnisses. Große Vergeßlichkeit, mitten im Gespräch entfallen ihm bekannte Worte; kindisches Wesen, Greise.

Glonoinum: Folgen von Sonnenstich; wenig mitteilsame Personen, die bekannte Straßen vergessen und ihren Weg verlieren.

Hyoscyamus. Folge von unglücklicher Liebe, Schreck oder Eifersucht und anderen heftigen Gemütsbewegungen; Furcht vor Vergiftung oder Verrat, dadurch bedingte unsinnige Handlungen und Worte; Unfähigkeit zu denken; die Gedanken können nicht dirigiert oder kontrolliert werden. Betäubung oder Täuschungen der Einbildungskraft und Sinne; fortwährendes einfältiges Lächeln; weint und lacht abwechselnd; weint, ohne zu wissen warum; klagt nicht, hat keine Bedürfnisse; spielt mit den Fingern, kann nicht ertragen, daß man ihn anredet.

Lachesis. Große Geschwätzigkeit; der Kranke springt von einem Gegenstand auf den andern über, ist eifersüchtig, fürchtet vergiftet zu werden; nervös, ängstlich; Schläfrigkeit und doch Unfähigkeit zu schlafen; Gedanken jagen sich so schnell durchs Gehirn, daß er sie nicht niederschreiben kann; gesteigerte Geistestätigkeit in späten Nachtstunden; Abnahme der Geisteskraft; kann nur mit Mühe denken; muß sich besinnen, wie Wörter buchstabiert werden. Wärme, erschlaffendes Wetter verschlimmern, ebenso nach Schlaf. Irrungen beim Schreiben; Periode der Wechseljahre; alte Alkoholiker, durch geistige Anstrengung Heruntergekommene.

Lycopodium: Gedächtnisschwäche; mischt Buchstaben und Silben untereinander oder läßt beim Schreiben ganze Wortteile aus. Gebraucht für richtige Gedanken falsche Worte. Unrichtige Buchstaben, Silben, Worte, Ausdrücke. Verspricht sich leicht, vergißt Silben oder Worte (Hering). Schwäche und Erschlaffung, Ermüdung des Geistes. Die Kranken fürchten die Einsamkeit, sind befehlshaberisch und herrschsüchtig oder traurig und melancholisch.

Natrum muriaticum. Erschwertes Denken; Geistesabwesenheit; Gedächtnis- und Willensschwäche. Zerstreut, weiß nicht, was er sagen soll. Ungeschickt im Sprechen; traurig, weinerlich, Trostzuspruch verschlimmert, dabei Herzklopfen und aussetzender Puls. Nützlich bei Hirnermüdung; der Kranke ist hypochondrisch, traurig und hoffnungslos wegen der Zukunft; hämmernder Kopfschmerz in der Stirngegend, schlimmer morgens und von Stuhlverstopfung begleitet (Dewey); schlechte Ernährung, Abmagerung und Anämie durch Säfteverluste, Hautausschläge, erkranktes Blut.

Nux moschata. Gedächtnisschwäche; Vergehen der Gedanken und Ohnmacht; beim Lesen, Schreiben und Sprechen vergehen allmählich die Gedanken mit Neigung zum Einschlafen. Gibt Antworten, die in keiner Beziehung zu der gestellten Frage stehen; gebraucht falsche Worte, so lange die Kopfschmerzen anhalten; die Umgebung erscheint verändert, erkennt die bekannte Straße nicht; kurze Zeiträume erscheinen sehr lang; stupides Lachen, lacht und weint abwechselnd, veränderlich, unentschlossen; weinerliche, düstere Stimmung (Hering). Hysterie; unwiderstehliche Schlafneigung; Dyspepsie von jeder geistigen Anstrengung.

Phosphori acidum. Gedächtnisschwäche. Morgens ist er unfähig zu denken; Gleichgültigkeit; mag nicht sprechen; antwortet entweder zögernd und langsam oder kurz und unrichtig; Hysterie bei brünetten Frauen während der Klimaxis; Traurigkeit, Kummer, Weinerlichkeit. Nervöse Schwäche infolge von beständigem Gram, Kummer, Heimweh, unglücklicher Liebe, geschlechtlichen Ausschweifungen, Ueberarbeitung des Geistes oder irgendwelcher psychischen Anstrengung, charakterisiert durch Gleichgültigkeit und Trägheit des Körpers und Geistes, Schlafsucht, Schwitzen am ganzen Körper, Abmagerung; atonischer Zustand des Magen- und Darmkanals (Dewey).

Phosphorus. Große Gleichgültigkeit und geistige Ermüdung, beantwortet keine Fragen oder verkehrt; Kopfschmerz und Atemnot beim Nachdenken; der Geist ist übermäßig tätig; Schwächegefühl im Kopfe; nervöser Schwindel; Gedankenverwirrung und Schwere, schlimmer im Scheitel und Vorderkopf; finster, schweigsam, niedergeschlagen, furchtsam, ängstlich und unruhig; im Zwielicht, beim Alleinsein, während eines Gewitters, wegen der Zukunft, mit Herzklopfen; leicht geärgert und heftig, Reizbarkeit an Geist und Körper, Hinfälligkeit nach dem geringsten unangenehmen Eindruck; hysterisches Lachen und Weinen im Wechsel; Furcht vor geistiger Anstrengung; schlanke, magere Personen mit Anlage zu Blutungen; Brustbeklemmung. —ff.

Winke für das Spazierengehen mit Verwundeten.

Von **M. Trott.**

Jeder Verwundete sehnt natürlich den Anblick herbei, da er sein Schmerzenslager verlassen kann, um wieder einmal in die frische Luft zu kommen. Sobald es nur irgendwie der Arzt erlaubt, macht er den ersten Ausgang, der gewöhnlich unter Führung und im Beisein einer Krankenschwester erfolgt. Diese wissen freilich, was bei den Spaziergängen zu beachten ist; aber da es sehr häufig vorkommt, daß unsere Verwundeten einen Spaziergang mit ihren Angehörigen machen, so seien hier einige kleine Winke gegeben, die bei solchen Ausgängen zu beobachten sind.

Digitized by UNIVERSITY OF MICHIGAN
Original from UNIVERSITY OF MICHIGAN
Generated on 2019-12-15 23:07 GMT / http://hdl.handle.net/2027/mdp.39015069437013
Public Domain in the United States / http://www.hathitrust.org/access_use#pd-us

Man vermeide nach Möglichkeit Straßen, Plätze und Straßenübergänge mit lebhaftem Verkehr. Nicht allein, daß ein Ueberschreiten mit einem Verwundeten, der sich nicht so schnell fortbewegen kann, immer etwas Beängstigendes hat, so wirkt auch der Straßenlärm ungünstig auf die Nerven des Kranken ein. Er wird leicht abgelenkt, ebenso seine Begleitung, und es kann vorkommen, daß für Sekunden dem Kranken die nötige Aufmerksamkeit entzogen wird. Es ist dringend notwendig, daß man den Verwundeten keinen Augenblick aus den Augen verliert, denn er kann leicht ausgleiten oder von Vorübergehenden angestoßen werden, was schweren Nachteil haben kann.

Die den Verletzten begleitende Person hat immer auf der gesunden Körperseite zu gehen, einerlei, ob es sich um Arm-, Bein- oder sonstige Verletzungen handelt. Der an einem Fuße verletzte Patient tut gut daran, den Arm der gesunden Seite in den Arm des Begleiters zu schieben und sich bei jedem Schritt fest darauf zu stützen. Die stützende Person muß möglichst dieselbe Größe wie der Verwundete haben und immer gleichen Schritt mit ihm halten. Auch in der Schrittlänge hat sie sich genau dem Verwundeten anzupassen. Handelt es sich um Arm-, Bauch- oder Brustverletzungen, so reicht man dem Kranken nicht den Arm, sondern läßt ihn dicht neben sich gehen. Man habe aber auf alle entgegenkommenden Personen acht und sorge dafür, daß sie den Verwundeten nicht streifen. Sieht man Kinder im schnellsten Laufe dahergerannt kommen, so bleibe man mit dem Verwundeten ruhig stehen und schütze mit der eigenen Gestalt die verwundete Seite.

Beim Ueberschreiten der Fahrdämme überzeuge man sich ganz genau, ob ein langsames Hinüberkommen möglich ist. Es ist durchaus notwendig, daß der Patient hierbei nicht aus seiner Ruhe kommt. Eine Unterhaltung beim Ueberschreiten der Fahrdämme unterbleibe, man schenke die ganze Aufmerksamkeit der Straße, damit man nicht durch ein plötzlich um die Ecke kommendes Gefährt überrascht wird und eine schnelle Gangart anschlagen muß.

Man vermeide lange Spaziergänge, beginne mit kurzen, die man erst allmählich verlängert. Stellt sich bei dem Kranken unterwegs Müdigkeit ein, hat er das Bedürfnis, stehenzubleiben, so suche man dafür einen möglichst geschützten Ort, niemals eine Straßenecke aus. Nimmt die Ermattung zu, so besorge man einen Wagen, der den Verletzten nach Hause bringt. Man spare hierbei nicht, sondern hole lieber ein Gefährt, selbst wenn die Wohnung nur wenige Minuten entfernt ist. Die kleinste Ueberanstrengung nach dieser Richtung hin kann schwere gesundheitliche Schädigungen nach sich ziehen.

Ist der Spaziergang beendet, ist der Patient wieder daheim, dann dringe man darauf, daß er zunächst ein Weilchen ausruht, selbst dann, wenn er sich nicht ermattet fühlt. Wenn nur irgendwie Appetit vorhanden, reiche man ihm eine kleine Stärkung, etwas Milch, Gebäck oder Schokolade. Mit dem nächsten Ausgang warte man, bis der Patient selbst wieder das Bedürfnis dazu äußert.

* * *

Wenn es irgend möglich, mache man die Spaziergänge nach landschaftlich schönen Plätzen, Parken, Gärten; wenn nichts anderes zur Verfügung steht, auch ins freie Feld; selbst wenn das Zerstreuungsbedürfnis des Verwundeten dazu drängt, die laute Straße aufzusuchen. Nichts wirkt so belebend, hoffnungmachend, als die stille Beobachtung des Lebens in der Natur, unter Vogelsang, bei Sonnenschein, auch im Herbst. Man muß nur verstehen, den Patienten auf das still-rege Leben in der Natur, in Baum und Busch, in einem Stückchen Wiese, einem Blumenbeet aufmerksam zu machen, seine Beobachtung zu schärfen. Welche Fülle von früher oft übersehenem buntbewegten Leben kann ein Quadratmeter Rasenfläche uns zeigen, das Gewimmel der Kleintierwelt, der auch hier tobende Kampf ums Dasein; aber auch die oft rührende „gegenseitige Hilfe", die Emsigkeit, die oft erstaunliche Fülle von Intelligenz in winzig kleinen Tierchen — man denke an die Ameisen, die Bienen — die Vielgestaltigkeit der Lebensformen — das alles wird den Geist des Genesenden wohltätiger beschäftigen, als der verwirrende Lärm der Straße, noch dazu in einer großen Stadt. Gerade für die Genesungszeit unserer verwundeten Krieger ist die Aufmerksamkeit auf die seelische Beeinflussung so nötig, und viel zu wenig wird noch beachtet, daß bei gleichbleibend heiterem Gemüt die Heilung viel schneller vonstatten geht als bei verwirrenden, zerstreuenden oder gar trüben Eindrücken und Stimmungen. O. M.

(Der Naturarzt.)

Eine Tierheilung.

(Aus unserem Leserkreise.)

Vor acht Tagen wurde ein Pferd von mir plötzlich steif, so daß es sich nicht von der Stelle bewegen konnte, dabei Hitze, kurzer Atem, die Freßlust war ganz weg, was sich einige Tage schon bemerkbar machte. Der Tierarzt behauptete, es sei Rheumatismus und Ansatz zu Lungenentzündung. Er verordnete kalte Umschläge mit Wollbedeckung und Medizin. Nach einigen Tagen vergingen Hitze und kurzer Atem, statt dessen aber trat plötzlich am ganzen Leibe Kälte ein, so daß ich glaubte, das Pferd würde den andern Morgen nicht mehr erleben. Der Umschlag wurde sofort abgerissen und wollene Decken an dessen Stelle umgelegt, gleichzeitig gab ich die homöopathische Medizin, die ich hatte eingegeben, war Bryonia, Rhus und Nux v., und zu meinem Erstaunen war das Pferd am andern Morgen wieder warm und zeigte Freßlust.

Vermischtes.

Personalien. In Wien starb, 88 Jahre alt, der verdiente homöopathische Arzt Dr. med. Hamala an Altersschwäche.

Eduard Melchior, Breslau, schreibt (Berl. klin. Wschr. 46/14) zur Kasuistik der **Verwundungen durch indirekte Geschosse.** Im Anschluß an eine schwere Verletzung des linken Handgelenks durch eine von einem Infanteriegeschoß getroffene Armbanduhr rät er dringend davon ab, im Felde ein Uhrarmband zu tragen, besonders nicht am linken Arm, der erfahrungsgemäß Verletzungen im Schützengraben mehr ausgesetzt ist wie der rechte.

Digitized by UNIVERSITY OF MICHIGAN
Original from UNIVERSITY OF MICHIGAN
Generated on 2019-12-15 23:07 GMT / http://hdl.handle.net/2027/mdp.39015069437013
Public Domain in the United States / http://www.hathitrust.org/access_use#pd-us

Anzeigen.

Zur Beförderung der eingesandten Offerten ist stets eine 10 Pfg.-Marke beizufügen.

Für unsere Krieger im Felde!

Spezial-Apotheken:

Kriegs-Apotheke

mit 11 Mitteln und genauer Gebrauchsanweisung
in bequem bei sich zu tragender Blechdose verpackt

Preis mit Tabletten . . . . . Mk. 3.—
„ „ flüssigen Potenzen, Verreibungen oder Streukügelchen „ 2.50

Ruhr-Apotheke

mit 3 Mitteln in Tablettenform und genauer Gebrauchsanweisung
(Merkblatt von Dr. med. Wapler, prakt. Arzt in Leipzig) in drei Kartons
und Blechdose verpackt.

Preis mit Tabletten Mk. 2.—

Frostsalbe Bewährtes Mittel gegen **Frostbeulen** und sonstige **Frostschäden.** In Büchsen zurzeit . . . . . Mk. 1.—

Fußschweißpulver, in die Strümpfe zu streuen. 1 Schachtel Mk. —.65

Salycilsäuretalg, zu Einreibungen von wundgelaufenen Füssen oder anderen durch Gehen, Reiten wundgewordenen Körperteilen. In Blechdosen zu . . . . . Mk. — 65

Dr. Willmar Schwabe's

Hamamelis-Salbe

in Tuben

Eine Originaltube in Pappkarton Mk. 1.20

Homöopathische Central-Apotheke Dr. Willmar Schwabe, Leipzig

Digitized by UNIVERSITY OF MICHIGAN
Original from UNIVERSITY OF MICHIGAN
Generated on 2019-12-15 23:07 GMT / http://hdl.handle.net/2027/mdp.39015069437013
Public Domain in the United States / http://www.hathitrust.org/access_use#pd-us

Chinbara-Tee.

(Name gesetzlich geschützt)

Chinbara-Tee ist ein reiner Ceylon-Tee; von vorzüglichem Geschmack; von sehr geringem Tanningehalt, daher von grösster Bekömmlichkeit und die Verdauung nicht störend. Im Gebrauch sehr sparsam, daher billig. Ein Lieblingsgetränk weitester homöopathischer Kreise. Von hervorragenden homöopathischen Aerzten aufs wärmste empfohlen.

1/1 Pfd. Mk. 6,00. 1/2 Pfd. Mk. 3,20. 1/4 Pfd. Mk. 1,80.

Zu beziehen durch die

Homöopath. Central-Apotheke Dr. Willmar Schwabe, Leipzig

sowie

durch das General-Depot für Deutschland Carl Gruners Homöopath. Offizin in Leipzig u. Berlin

Dr. Willmar Schwabe's
Homöopathischer Gesundheits-Kaffee.

Infolge des stetigen Steigens der Rohmaterialien, welche bei der Herstellung unseres Homöopathischen Gesundheitskaffees verwendet werden, sehen wir uns leider genötigt, den Verkaufspreis für dieses Präparat zu erhöhen, so dass vom 1. Februar 1916 ab

ein Pfund-Paket . . . . . Mk. —.45
ein halbes Pfund-Paket „ —.25 kostet.

Homöopath. Central-Apotheke Dr. Willmar Schwabe, Leipzig

Frostsalbe in Büchsen, zurzeit **1 Mark.** Bewährtes Mittel gegen Frostbeulen und sonstige Frostschäden, auf welches hiermit ganz besonders aufmerksam gemacht wird.

Dr. Willmar Schwabe's homöopath. Central-Apotheke in Leipzig.

Zurückgekehrt.

Dr. Lewin, Charlottenburg, Witzleben-Strasse 38. (Untergrundbhof. Sophie-Charl.-Pl.) Sprechzeit 3—5 Uhr.

Arzt für chronische-veraltete Krankheiten

(Haut- und Harnleiden, Frauen- und Kinderkrankheiten, innere- und Nervenleiden usw.)

In unsere, neben den bisherigen Einbanddecken neu eingeführte

„Fixa"-Decke

kann jede einzelne Nummer der „Leipz. Populären Zeitschrift" **sofort** ohne Schwierigkeit **befestigt** werden. Man spart die Buchbinderarbeit. — In zwei Grössen (für einen oder zwei Jahrgänge) vorrätig.

Preis 1.50 Mark.

Dr. Willmar Schwabe's Verlag Leipzig, Querstrasse 5.

Dr. Willmar Schwabe's

Gesundheits-Kaffee

ein sehr wohlschmeckendes, vielfach prämiertes und von vielen Aerzten empfohlenes Kaffee-Surrogat, wird einzig und allein echt fabriziert von

Louis Wittig & Comp.
in Cöthen, Anhalt

Geschmackvolle

Einbanddecken

für einen oder zwei Jahrgänge der „Leipziger Populären Zeitschrift", pro Stück 1,20 Mk.

Dr. W. Schwabe's Buchhandlung, Leipzig.

Für die von auswärts eingegangenen Anzeigen übernimmt die Redaktion keine Verantwortung.

Digitized by UNIVERSITY OF MICHIGAN
Original from UNIVERSITY OF MICHIGAN
Generated on 2019-12-15 23:07 GMT / http://hdl.handle.net/2027/mdp.39015069437013
Public Domain in the United States / http://www.hathitrust.org/access_use#pd-us

Dr. med. Strohmeyer's Picurin-Tabletten

gegen Arterienverkalkung (ges. gesch.)

Stärke: 1 (schwach), 2 (stark). Ein Original-Karton mit Anweisung **Mk. 1.50.**

Herstellung und Versand:

Homöopathische Central-Apotheke Dr. Willmar Schwabe in Leipzig.

Plasgen-Tabletten (Nährsalz-Präparat)

Ein die Konstitution des menschlichen Organismus aufbesserndes, von verschiedenen Aerzten mit vielem Erfolge erprobtes **Nährsalz-Präparat** bei **skrofulösen** und **rachitischen Kindern**, empfehlenswert im **Rekonvaleszenzstadium**, bei **Ermüdungserscheinungen, Depressionszuständen, Bleichsucht** und **Appetitmangel.** Dasselbe enthält ausser den biochemischen Mitteln, den neuesten wissenschaftlichen Forschungen entsprechend, noch eine Spur von Jod in organischer Verbindung.

Eine Originalflasche Mk. 1.50.

Homöopathische Central-Apotheke Dr. Willmar Schwabe in Leipzig.

Dr. med. Falk's

Biofungin

(Tinct. ferri comp. Falk)

Ein nach Dr. Schüßler's Prinzipien (Funktionsmittellehre) unter Verwendung von physiologischen Salzen und Südwein in entsprechender Verdünnung bereitetes, angenehm schmeckendes Präparat.

Das Mittel ist angezeigt bei **Blutarmut, Erschöpfung** und **Schwächezuständen** des **Herzens,** des **Magens,** der **Nerven** und weiterhin auch der anderen lebenswichtigen Organe, seien diese Zustände augenblicklicher Natur oder Erscheinungen der **Rekonvalenszenz.**

Jahrelang ausprobiert und von Aerzten und Patienten glänzend begutachtet.

Hergestellt

in der Biochemischen Abteilung der Homöop. Central-Apotheke Dr. Willmar Schwabe, Leipzig

Preis pro Originalflasche Mk. 3.—.

Enterorose

erprobtes diätetisches Nährmittel für Erwachsene und Kinder bei Ernährungsstörungen im Säuglingsalter, Brechdurchfall der Kinder, Diarrhöe der Erwachsenen, Cholerine, Ruhr; Diarrhöe auf neurasthenischer Grundlage oder infolge schwerer Allgemeinerkrankungen (Tuberkulose usw.).

Enterorose 1 Original-Dose 3.— **Mk.**
" " ½ Original-Dose **1.50 Mk.**

Kalk-Caseïn

(Calciumphosphat-Caseïn)

Kalkreiches Nährpräparat für Kinder und Erwachsene (in Pulverform).

Bei allgemeiner Schwäche, bestes Prophylaktikum gegen Rachitis, in der Zahnungsperiode der Kinder, bei Skrophulose, Anämie und Chlorose, Tuberkulose und spezifisch bei Diabetes.

Kalk-Caseïn 1 Original-Dose 3.— **Mk.**

Piscin

Von Dr. med. **Stäger,** homöopathischem Arzt in **Bern** i. d. Schweiz.

Völlig geruch- und geschmackloses homöopathisches Präparat, dient als vollwertiger Ersatz für den gewöhnlichen Lebertran, namentlich in der Kinderpraxis und in allen Fällen, wo derselbe aus Geruchs- und Geschmacks- sowie aus Gesundheitsrücksichten nicht eingenommen noch vertragen wird.

Preis 1 Original-Flasche 3 Mk.

Homöopathische Central-Apotheke Dr. Willmar Schwabe in Leipzig.

Digitized by UNIVERSITY OF MICHIGAN
Original from UNIVERSITY OF MICHIGAN
Generated on 2019-12-15 23:07 GMT / http://hdl.handle.net/2027/mdp.39015069437013
Public Domain in the United States / http://www.hathitrust.org/access_use#pd-us

Niederlagen von Arzneien in plombierten Originalpackungen

aus Dr. Willmar Schwabe's homöopathischer Central-Apotheke in Leipzig:

Aachen, General-Depot: Adler-Apotheke, Aachen-Burtscheid, Leo Lorsbach; ferner:
Hirsch-Apotheke, Holzgraben 12, Heinz Spelberg.
Adlershof b. Berlin, Apotheker Alfred Keil.
Ahlen i. W., **Stern-Apotheke,** Rottmannstr. 2, Ludw. Merkel.
Allenstein i. Ostpr., **Hohenzollern-Apotheke,** Willy Lewin.
Altena i. W., **General-Depot: Alte Apotheke,** Dr. Rudolf Prein; ferner:
Neue Apotheke, C. Stentzel.
Altenkirchen i. Westerwald, Apotheker Franz Malmedie.
Altenweddingen b. Wansleb., **Löwen-Apotheke,** Dr. E. Massute.
Alt-Landsberg b. Berlin, **Adler-Apotheke,** Alfred Fischel.
Altona-Hamburg, Holsten-Apotheke, Holstenstr. 53, A. Moses.
Andernach, Hirsch-Apotheke, Ludw. Frensberg.
Anklam i. Pommern, **Löwen-Apotheke,** Berthold Struck.
Annaberg i. Sachsen, **Hirsch-Apotheke,** Artur Richter.
Apolda, Löwen-Apotheke, F. Moll.
Arnsberg i. Westf., **Adler-Apotheke,** Dr. Fr. Wentrup.
Aschaffenburg, Hof-Apotheke zum Schwanen, G. Stadelmeyer.
Aschersleben, General-Depot: Rats-Apotheke, Dr. G. Meyer; ferner: **Krügersche Apotheke,** P. Zilian.
Aue i. Erzgeb., **Adler-Apotheke,** Bahnhofstr. 27a, Bernhard Kaurisch.
Auerbach i. Vogtl., **Adler-Apotheke,** Burmann.
Augsburg i. Bayern, **Engel-Apotheke,** W. v. Langsdorff.
Bad Altheide, bei Apotheker C. Wollsdorf.
Bad Buckow b. Lebus, **Adler-Apotheke,** Ernst Loewenherz.
Bad Elster, bei Apotheker C. Klingner.
Bad Hitzacker (Hannover), **Adler-Apotheke,** Max Güssow.
Bad Kösen, bei Apotheker G. Unruh.
Bad Kreuznach, General-Depot: Löwen-Apotheke, A. Müller; ferner: **Einhorn-Apotheke,** Hans Jacobs.
Bad Niederbronn, Els., **Promenaden-Apotheke,** K. Borgmann.
Ballenstedt, Anh., **Herzogl. priv. Hof-Apotheke,** W. Denstorff.
Barmen, General-Depot: Schwanen-Apotheke, Werther-Straße 4, Hans Schröder; ferner:
Adler-Apotheke, Alter Markt 22, Ed. Leitzen.
Sonnen-Apotheke, A. Bonzel.
Barmen-Rittershausen, Liebig-Apotheke, Bockmühl- und Ewaldstraßen-Ecke, Oskar Metz.
Barmen-Unterbarmen, Rosen-Apotheke, Ronsdorfer Str. 8, O. Hintze.
Barmen-Wichlinghausen, Dr. E. Bruns Hirsch-Apotheke, Verwalter Otto Floß.
Baumholder, Rheinprov., **Victoria-Apotheke,** Otto Weinberg.
Bautzen i. Sa., **General-Depot: Stadt-Apotheke,** E. Kühn; ferner: **Wettin-Apotheke,** Kurt Dietrich.
Bergedorf b. Hamburg, **Linden-Apotheke,** Sibbers & Heyden, Inhaber: Dr. W. Heyden.
Berghofen i. Westfalen, **Berg-Apotheke,** Fr. Lambertz.
Berlin, General-Depot: Dr. Kade's Oranien-Apotheke, SO, Elisabeth-Ufer 34, nahe am Oranienplatz, Dr. F. Lutze; ferner:
Adler-Apotheke, am Weddingplatz, Arthur Auerbach.
Adler-Apotheke, Brunnenstraße 132, **N 31,** Karl Flache.
Apotheke zum Eisernen Kreuz, Kastanien-Allee 2, **N 58,** Julius Friedländer.
Arcona-Apotheke, N, Arconaplatz 5, A. Rosenberger.
Balten-Apotheke, O 34, Thaerstraße 14 (Baltenplatz), nahe dem Central-Viehhof gelegen.
Böer's Apotheke, NO, Große Frankfurter Straße 103, am Strausberger Platz, C. Böer.
Central-Apotheke, Friedrichsfelde, Berl. Str. 40, P. Behrendt.
Diana-Apotheke, NW, Turmstr. 28, Ecke Stromstr., E. Levy.
Gradt's Apotheke, O 17, Strahlauer Platz 20, Ecke Koppenstraße 107, am Schlesischen Bahnhof, Moritz Tomski.
Herder-Apotheke, Schöneberg, Hauptstr. 162, Eug. Stedefeld.
Hohenstaufen-Apotheke, S 59, Schönleinstr. 1, Paul Fürst.
Huseland-Apotheke, NO, Hufelandstr. 31, Max Kröger.
Königin Luise-Apotheke, W, Bülowstr. 17, Karl Redlich.
Kreuzberg-Apotheke, SW 29, Belle-Alliance-Str. 75, Georg Birnbaum.
Reichs-Apotheke, N, Elsasserstr. 36, E. Kohlstock.
Reichsadler-Apotheke, O 17, Große Frankfurter Str. 134, Paul Schönbeck.
Residenz-Apotheke, Reinickendorf Ost, Residenzstraße 123, G. Kobow.
Stadt-Apotheke, Neu-Kölln, Kaiser-Friedrich-Straße 222, H. Königsberger.
Stein-Apotheke, Rosenthaler Str. 61, Walter Bloch.
St. Georgen-Apotheke, Landsbergerst. 39, G. Schmiedehausen.
Weiße Adler-Apotheke, SW, Friedrichstr. 206, A. von Gusnar.
Wittelsbach-Apotheke, Schöneberg, Grunewaldstraße 64, Dr. C. Beysen.
Bernburg, Rothe Apotheke, Dr. W. Tietz.
Beuthen (Oberschles.), **Kgl. priv. Alte Apotheke,** Hugo Kunz.
Bielefeld, General-Depot: Kreuz-Apotheke, Dr. O. Strumpf; ferner: **Ost-Apotheke,** Heeper Str. 146, H. Oesterreich.
L. Müllers Stern-Apotheke, Herforder Str. 82, Verwalter A. Giesen.
Neue Apotheke, H. Michel.
Bingen a. Rhein, **Adler-Apotheke,** W. Reuland.
Birkenwerder, Bez. Potsdam, **Rats-Apotheke,** Hauptstr. 45, Otto Großcurth.
Bleicherode, bei Apotheker E. Hüne.
Bochum i. Westfalen, **Hirsch-Apotheke,** Dr. A. Randebrock.
Bochum-Weitmar, Löwen-Apotheke, Dr. P. Burgardt.
Bonn a. Rhein, **Adler-Apotheke,** Carl Hartleb.
Borbeck i. W., bei Apotheker R. Baum, Verwalter M. Kirchberg.
Borgentreich i. Westfalen, E. Klüsener.
Borkum, bei Apotheker B. Schnell.
Bottrop, Glückauf-Apotheke, Gerh. Wehlburg.
Brandenburg a. Havel, **General-Depot: Germania-Apotheke,** Jacobstr. 18, Dr. G. Schmidt; ferner:
Kgl. priv. Apotheke in der Altstadt, Ritterstr. 5, G. Bauer.
Rats-Apotheke, A. Sachrow.
Braunsberg (Ostpr.), **Altstadt-Apotheke,** Paul Gogga.
Breckerfeld (Kreis Hagen), **Adler-Apotheke,** Paul Carnap.
Bremen, General-Depot: Hafen-Apotheke, Gröpelinger Chaussee 202, Dr. H. Busch; ferner:
Oranien-Apotheke, Hamburger Str. 51, L. Martens.
Schwan-Apotheke, H. Peschken Nachf., Inhaber Apotheker P. Knull.
Sonnen-Apotheke, Sögestr. 18/20, Chr. Willich.
Breslau, General-Depot: Naschmarkt-Apotheke, Ring 44, Ernst Servé; ferner:
Adler-Apotheke, Ring 59, S. Hirschstein.
Kgl. Hof- und Feld-Apotheke, Neumarkt 20, Julius Lewy.
Löwen-Apotheke, Neue Graupenstr. 9, Dr. W. Schwenk.
Moltke-Apotheke, Kaiser-Wilhelm-Str. 76, Rob. Schweitzer.
Bromberg, Apotheke zum goldenen Adler, Friedrichs-Platz 14, Dr. Alfred Kupffender.
Apotheke Zum schwarzen Adler, Bärenstr. 6, W. Kuzaj.
Kronen-Apotheke, Bahnhofstr. 74, Emil Affeldt.
Schwanen-Apotheke, H. A. Mentzel.
Brotterode a. H., **Markt-Apotheke,** Arthur Lau.
Brunshaupten i. Mcklb., **Apotheke zu Kröpelin, M. Lesenberg.**
Brüel i. Mecklenburg, **Adler-Apotheke,** W. Schumann.
Buchholz-Huckingen a. Rhein, **Rhenania-Apotheke,** Düsseldorfer Str. 119c, Paul Schiemann.
Buer i. Westfalen, **Alte-Apotheke,** Gustav Moeller.
Bühlerthal i. Baden, **Johannes-Apotheke,** M. Kremp.
Bunzlau, Stern-Apotheke, Carl Krebs.

Digitized by UNIVERSITY OF MICHIGAN
Original from UNIVERSITY OF MICHIGAN
Generated on 2019-12-15 23:08 GMT / http://hdl.handle.net/2027/mdp.39015069437013
Public Domain in the United States / http://www.hathitrust.org/access_use#pd-us

Burg b. Magdeburg, **Adler-Apotheke,** A. Drewitz.
Burg a.d.Wupper, **Zweigapotheke d. Rosenapotheke Remscheid.**
Burgstädt i. Sachsen, **Adler-Apotheke,** Johannes Wilm.
Burscheid, Rheinprovinz, **Adler-Apotheke,** W. Hohendahl.
Calbe a. Milde, bei Apotheker Oswald Senff.
Calbe a. d. Saale, bei Apotheker Johannes Giebler.
Cassel, General-Depot: Engel-Apotheke, Obere Königstr. 21, Wilh. u. Paul Mardorf; ferner:
Hohenzollern-Apotheke, Hohenzollernstr. 93, C. Trautmann.
Caternberg i. Rheinland, **Stern-Apotheke,** H. Poth.
Celle i. Hannover, **General-Depot: Löwen-Apotheke,** an der Stadtkirche, A. Brandmüller; ferner:
Rottmann'sche Apotheke, Karl Greve.
Schloß-Apotheke, Verwalter Strubbe.
Charlottenburg, Kurfürstendamm-Apotheke, Kurfürstendamm 226, E. Ziegelitz.
Flora-Apotheke, Wilmersdorferstr. 8, Ecke Scharrenstr., Fürst.
Chemnitz, General-Depot: West-Apotheke, Limbacher Str. 105, R. Gröschel; ferner:
Adler-Apotheke, Kronenstr. 1, am Markt, G. Hold.
Engel-Apotheke, Annenstr. 13, Georg Tschenschner.
Germania-Apotheke, Apotheker Alexander Drechsel, Annaberger Straße 32.
Kronen-Apotheke, Königstr. 13, Ecke Gartenstr., A. Schellschmidt.
Lessing-Apotheke, Lessingstr. 14, H. Foertsch.
Lukas-Apotheke, Wilhelmspl. 10, Ecke Müllerstr., J. S. Dörffel.
Marcus-Apotheke, Marcusstr. 5, Dr. Fernbacher.
Nicolai-Apotheke, Zwickauer Str. 4, Otto Buchheim.
Schiller-Apotheke, Schillerstr. 7, am Bahnhof.
Schloß-Apotheke, Matthesstr. 21, Dr. Georg Häntzschel.
Victoria-Apotheke (Altchemnitz), Annaberger Straße 357, J. M. Paul.
Chemnitz-Hilbersdorf, Flora-Apotheke, Frankenberger Straße 51, Georg Steindecker.
Chemnitz-Kappel, Stern-Apotheke, Michaelstr. 1, Dr. P. Graf.
Cleve (Bad), **Elefanten-Apotheke,** J. M. Voß.
Coblenz a. Rh., **General-Depot: Apotheke am Jesuitenplatz,** L. Breidenbach; ferner:
Engel-Apotheke, Coblenz-Lützel, Aug. Stadler.
Coburg, Stadt-Apotheke, Spitalgasse 22, M. Schaller.
Colmar i. Elsaß, **Sonnen-Apotheke,** G. und L. Lang.
Cöln a. Rhein, **General-Depot: Hirsch-Apotheke,** Hohe Straße 35/37, gegenüber d. Bismarckdenkmal, Dr. R. Pfaff.
ferner: **Hansa-Apotheke,** Deutscher Ring 7, Hartmann & Weber.
Jesuiten-Apotheke, Ursulastr. 6, Heinr. Jerusalem.
Apotheke zur goldenen Glocke, Dr. M. Marcuse, Malzbüchel 2.
Cöln-Ehrenfeld, Gutenberg-Apotheke, Venloer Str. 239 b, Th. Wicke.
Cöln a. Rh.-Sülz, bei Apotheker Karl Schmitz.
Cöthen i. Anhalt, **Adler-Apotheke,** H. Kahleyß.
Crefeld, General-Depot: Schwanen-Apotheke, Friedrichstr. 24, Oscar Rathke; ferner:
Adler-Apotheke, Hochstr. 58, Paul Schiffers.
Delphin-Apotheke, Ostwall 15, Dr. J. Tils.
Einhorn-Apotheke, Carlsplatz 2, Jos. Endepols.
Engel-Apotheke, Uerdinger Str. 1, Erich Erdtmann.
Flora-Apotheke, Oppumer Str. 1, E. Söhnlein.
Hirsch-Apotheke, Königstr. 140, Dr. Otto Schwan.
Hubertus-Apotheke, G. Breitwieser.
Crefeld-Bockum, Rathaus-Apotheke, R. Herding.
Cuxhaven, bei Apotheker L. Bohhardt.
Czersk, Bez. Bromberg, bei Apotheker O. Schütte.
Dahlenburg, bei Apotheker W. Schünemann.
Dahlhausen a. d. Wupper, **W. Lüdorff'sche Apotheke,** Verwalter F. Rinsche.
Dannenberg a. d. Elbe, **Einhorn-Apotheke,** H. Weverinck.
Danzig, General-Depot: Neugarten-Apotheke, Krebsmarkt 6, Alex. Gordon; ferner:
Danzig-Langfuhr, Hohenzollern-Apotheke, P. Kossak, Hauptstraße 48.
Darmstadt, Engel-Apotheke, Dr. E. Merck.
Demmin, General-Depot: Neue Apotheke zum Greif, C. Albrecht; ferner:
Adler-Apotheke, G. Müller.
Demitz-Thumitz b. Bautzen, bei Apotheker M. J. Schulze.
Dessau, General-Depot: Paulus-Apotheke, Pauliplatz; ferner:
Bär-Apotheke, A. Pfannschmidt.
Einhorn-Apotheke, Bernh. Arensberg.
Deutsch-Eylau, Adler-Apotheke, Walter Rievers.
Dirschau, Apotheke zur Neustadt, Alfred Laskowski.
Dissen, bei Apotheker Th. Heyden.
Döbeln i. S., **General-Depot: Adler-Apotheke,** Bahnhofstr. 56, Alfred Schmidt; ferner:
Löwen-Apotheke, Obermarkt 2, gegenüber dem Rathaus, Carl Lehning.
Dortmund, Engel-Apotheke, A. Pfeiffer, Westenhellweg 105.
Dresden, General-Depot: Salomonis-Apotheke, Altstadt, Neumarkt 8, Consul F. Peters; ferner:
Falken-Apotheke, G. Löffler, Dresden-A. 19.
Kronen-Apotheke, Dr. Rabenhorst u. Dr. Wagner, Bautzener Straße 15.
Stephanien-Apotheke, Dr. Walter Braeutigam, Pfotenhauerstr. 17.
Dresden-Loschwitz, Loschwitzer-Apotheke, Eugen Schäffer.
Dresden-Blasewitz, Schiller-Apotheke, R. Wolf.
Dresden-Pieschen, Moltke-Apotheke, Leipziger Straße 150, am Straßenbahnhof, Dr. H. Kappes.
Driedorf, Reg.-Bez. Wiesbaden, bei Apotheker Arthur Löh.
Ducherow i. Pommern, **Filiale der Kronen-Apotheke in Ferdinandshof,** Ad. Heidemann.
Dudweiler, Rheinprov., **Glückauf-Apotheke,** Otto Kallmann.
Duisburg a. Rh., **General-Depot: Löwen-Apotheke,** Königstraße 52, O. Piepenburg; ferner:
Duisburg-Meiderich, Anker-Apotheke, Bahnhofstraße 24, A. Peretti.
Duisburg-Ruhrort-Laar, Hirsch-Apotheke, Kaiserstraße 93, R. Weeren.
Durlach i. Baden, **Löwen-Apotheke,** Alfred Sobel.
Düren, Rheinprov., **Elephanten-Apotheke,** Fritz Schnell.
Düsseldorf, General-Depot: Elephanten-Apotheke, am Kaiser-Wilhelm-Denkmal, Communicationsstr. 8, K. Hefter; ferner:
Einhorn-Apotheke, Bismarckstr. 81, Rud. Rosenlöcher.
Germania-Apotheke, Friedrichstr. 94, A. Verspohl.
Kronen-Apotheke, Fürstenwallstr. 118, F. Schmelings Wwe.
Schiller-Apotheke, Herderstr. 54, Hubert Quay.
Schwanen-Apotheke, Cölner Str. 258, August Rüsges.
Stern-Apotheke, Cölner Str. 61, Carl Gommert.
Ebersbach i. Sa., **Johannis-Apotheke,** Horst Kupfer.
Eberswalde, Reg.-Bez. Potsdam, **Löwen-Apotheke,** Breite Straße 45, B. Rossow.
Eckartsberga, Adler-Apotheke, E. Pietschker.
Eckenhagen i. Rheinland, **Adler-Apotheke,** Heinrich Klappert
Egeln, Adler-Apotheke, Dr. F. Fromme.
Eibenstock i. Sachsen, **Stadt-Apotheke,** Erich Wägner.
Eichenau b. Kattowitz, **Glückauf-Apotheke,** Rich. Filor.
Einbeck, Rats-Apotheke, Julius Nissen.
Eisleben, Mohren-Apotheke, Dr. Feige.
Eisenberg, Sachsen-Altenburg, Apotheker Dr. R. Sammet.
Elberfeld, General-Depot: Brandt'sche Adler-Apotheke, Verwalter Otto Rehe, **sowie in allen übrigen Apotheken.**
Elbing, General-Depot: Kgl. priv. Apotheke Zum Goldenen Adler, G. Schwenke, Fischerstr. 45; ferner:
Raths-Apotheke, Schmiedestraße, Louis Laser.
Elster, s. Bad Elster.
Elxleben i. Thür., **Fürstl. priv. Apotheke,** Hermann Diehl.
Emmerichenhain, Amts-Apotheke, Aug. Habrich.
Erfurt, Mohren-Apotheke, Schlosserstr. 9, Dr. E. Müller.
Essen a. d. R., **General-Depot: Löwen-Apotheke,** Markt 3, Dr. E. Rust; ferner:
Reichsadler-Apotheke, Essen-West, Dieckhäuer.
Rüttenscheider Apotheke, Essen-Rüttenscheid, Dr. H. Oberembt.
Schwan-Apotheke, Altenessen, M. Walter.

Digitized by UNIVERSITY OF MICHIGAN
Original from UNIVERSITY OF MICHIGAN
Generated on 2019-12-15 23:08 GMT / http://hdl.handle.net/2027/mdp.39015069437013
Public Domain in the United States / http://www.hathitrust.org/access_use#pd-us

Essen-West, Glückauf-Apotheke, Siemensplatz 1, Jos. Drügg.
Eßlingen i. Württemberg, **Charlotten-Apotheke,** Th. Bauer.
Fähr b. Bremen, **General-Depot: Rosen-Apotheke,** Karl Ebert.
Falkenburg i. Pomm., **Adler-Apotheke,** Johannes Engmann.
Falkenstein i. Vogtl., **Löwen-Apotheke,** Paul Krause.
Fallingbostel i. Hannover, Apotheker Theod. Rousset.
Ferdinandshof i. Pomm., **Kronen-Apotheke,** Ad. Heidemann, mit Filiale in Ducherow.
Ferndorf i. Westfalen, **Löwen-Apotheke,** J. Endepohls.
Flensburg, Duburger Apotheke, H. Harms.
Forbach i. Lothringen, **Adler-Apotheke,** H. Dreesen.
Forst i. Lausitz, **Löwen-Apotheke,** Jul. Jacobsohn.
Frankenhausen a. Kyffhäuser, **Hankelsche Apotheke,** C. Fendt.
Frankenstein i. Schles., **Stadt- u. Kronen-Apotheke,** G. Perlitz.
Frankenthal i. d. Pfalz, **Stern-Apotheke,** Karl Wolff.
Frankfurt am Main, **General-Depot: Kaiser-Apotheke,** Kaiserstr. 39, Otto Weidenmüller; ferner:
Engel-Apotheke, Gr. Friedberger Str. 46, R. Szamatolski.
Goethe-Apotheke, Oederweg 51, Otto Lürmann.
Greif-Apotheke, Waldschmidtstr. 111, Hermann Koenig.
Hirsch-Apotheke, Zeil 43, Dr. Wh. Fresenius.
Lindau-Apotheke, Grüneburgweg 71, A. Wellach.
Rosen-Apotheke, am Salzhaus 3, Dr. Curt Hoffmann.
Stadt-Apotheke, Rödelheim, Dr. K. Schaffnitt.
Westend-Apotheke, Ulmenstr. 49, Dr. Otto Wertheimer.
Frankfurt (Oder), **Löwen-Apotheke,** Oderstr. 42, L. Mendelsohn.
Fraustadt i. Posen, **Kgl. priv. Apotheke zum goldnen Adler,** Steinweg 11, Paul Tonn.
Freiberg i. Sachsen, **Reichs-Apotheke,** Hugo Schier.
Freiburg i. Br., **Stühlinger Apotheke,** Verwalter M. Thewes.
Freiburg i. Schl., **Kgl. privil. Adler-Apotheke,** Dr. Eugen Neuber.
Friedrichroda i. Thür., **Hof-Apotheke,** Curt Bär.
Friedrichshagen b. Berlin, **Anker-Apotheke,** Friedrichstr. 25, W. Hunrath.
Friemersheim a. Niederrh., **Hirsch-Apotheke,** Adolf Simons.
Friesenheim i. Baden, Apotheker Jul. Müller.
Fulda, Hof-Apotheke, B. Fahr.
Fürstenwalde a. d. Spree, **Kronen-Apotheke,** Eugen Nisle.
Garzweiler, Rheinprov., bei Apotheker O. Neukirch.
Gebhardshain i. Westerwald, **Stadler'sche Apotheke,** O. Schütz.
Geestemünde, Anker-Apotheke, Julius Fielitz.
Geldern, Adler-Apotheke, A. Hoster.
Gelenau i. Sachsen, **Hirsch-Apotheke,** Georg Kretschmar.
Gelsenkirchen, General-Depot: Glückauf-Apotheke, R. Schulte-Hermann, Ecke Wilhelminen- und Wörthstraße.
Bahnhofs-Apotheke, F. Rotermuund.
Engel-Apotheke, Dr. S. Lachmann, Bochumer Str. 74.
Rosen-Apotheke, H. Alberti.
Schalker Alte Apotheke, Kaiserstr. 66, Heinrich Nierhoff.
Genthin, Prov. Sachsen, **Kgl. priv. Adler-Apotheke,** F. Rolle.
Gera (R. j. L.), **Stadt-Apotheke,** Dr. Max Schröder.
Gernsbach i. Murgtal, bei Apotheker Georg Baust.
Gevelsberg, Hammer-Apotheke, Hagener Str. 19, F. Crone.
Gladbeck i. Westfalen, **General-Depot: Glückauf-Apotheke,** H. Schmitten; ferner: **Gladbeck-Brauck,** bei Apotheker Dr. Rud. Heidelbach.
Glatz i. Schles., **General-Depot: Hirsch-Apotheke,** Max Lewy; ferner: **Mohren-Apotheke,** Ring 13, Johs. Schittny.
Glauchau, Mohren-Apotheke, Otto Witte.
Gleiwitz i. Schles., **Hütten-Apotheke,** Felix Marcusy.
Glogau i. Schles., **General-Depot: Hof-Apotheke,** Max Lomnitz; ferner: **Rats- und Stadt-Apotheke,** Kurt Klaproth.
Gnesen i. Posen, **Löwen-Apotheke,** Emil Grieben.
Görlitz, Kronen-Apotheke, Bismarckstr. 2, Dr. Kober.
Goslar am Harz, **Hirsch-Apotheke,** Dr. Otto Haars.
Gößnitz, Stadt-Apotheke, Albin Köhler.
Gotha, Hof-Apotheke, am Hauptmarkt, Beike & Mulert.
Gottesberg i. Schles., **Adler-Apotheke,** A. Dünnebier.
Göttingen, Universitäts-Apotheke, Fritz Frank.
Graudenz i. Westpreußen, **General-Depot: Löwen-Apotheke,** Herrenstraße 22, M. Samter; ferner:
Kronen-Apotheke, C. Quiring.
Schwanen-Apotheke, Markt 20, Wilhelm Bendhack.
Greifenhagen i. Pommern, **Kgl. priv. Adler (alte) Apotheke,** Otto Mulert.
Neue Apotheke, F. Mellin.
Greiz, Adler-Apotheke, P. Kleinschmidt.
Grimma, Adler-Apotheke, R. Siecke.
Gröba a. Elbe und **Riesa, Anker-Apotheke,** Gröba, Georgplatz, F. Rahnfeld.
Gröditz bei Riesa, **Löwen-Apotheke,** G. Faller.
Gronau i. W., **Löwen-Apotheke,** Clemens Gescher.
Groß-Almerode i. Hessen-Nassau, Apotheker E. Rhodori.
Großenhain i. Sa., **Löwen-Apotheke,** Bruno Riedel.
Großhartmannsdorf, Bez. Liegnitz, bei Apotheker Gotthard Peukert.
Groß-Lichterfelde, Adler-Apotheke, L. Leschewski.
Groß-Salze a. d. E., Markt 9, Dr. E. Lüders.
Grünberg i. Schles., **Adler-Apotheke,** Fritz Hildebrand.
Grünhainichen i. Sachsen, bei Apotheker Johann Kretzschmar.
Grünstadt (Pfalz), **Schwanen-Apotheke,** Dr. Kerler.
Guben, Löwen-Apotheke, Kurt Hofmann.
Guhrau (Bez. Breslau), bei Apotheker E. Rimann.
Gumbinnen i. Ostpr., **Königl. priv. Altstädtische Apotheke,** B. Boubain.
Güstrow i. Mckl.-Schw., **Rats-Apotheke,** Markt 24, F. Christians.
Gütersloh, Apotheker Otto Krönig.
Hagen i. W., **General-Depot: Adler-Apotheke,** Elberfelder Straße 74, Oskar Kramer; ferner:
Engel-Apotheke, Mittelstr. 15, Egon Rombach.
Hohenzollern-Apotheke, Hohenzollernstr. 4, C. Loß.
Löwen-Apotheke, Markt 12, Dr. F. Schemmann.
Schwanen-Apotheke, Eilperstr. 101, Dr. C. Ehring.
Hagen-Wehringhausen, Flora-Apotheke, Paul Steudner.
Hagenau i. Elsaß, **Hirsch-Apotheke,** G. Thomas.
Halberstadt, Rats-Apotheke, Franz Arens.
Halle a. S., **General-Depot: Apotheke Zum deutschen Kaiser,** Glauchaer Str. 1, Rud. Pfeiffer; ferner:
Ilsen-Apotheke, Mansfelder Straße 66, Th. Dutz.
Löwen-Apotheke, am Markt, Arthur Marx.
Mohren-Apotheke, Reilstraße 134, P. Haase.
Viktoria-Apotheke, Gr. Steinstr. 32, Oscar Jaenicke & Keil.
Hamborn-Marxloh, General-Depot: Industrie-Apotheke, Werkhäuser; ferner:
Victoria-Apotheke, Carl Lohmann.
Hamburg, General-Depot: Rathaus-Apotheke, Rathausmarkt 19, Dr. J. Klie; ferner:
Adler-Apotheke, Steindamm 84, Arnold Wolff.
Adler-Apotheke, Hamburg-Wandsbeck, E. Schmidt.
Alte Eilbecker Apotheke, Wandsbecker Chaussee 1, Rich. Reichel.
Apotheke beim Schleidenplatz, Weidestr. 38, Bernh. Lotz.
Apotheke zum Ritter St. Georg, Langereihe 39, M. Wolffsohn.
Harvestehuder Apotheke, Mittelweg 166, Dr. Max Steffens.
Holsten-Apotheke, s. Altona.
Röhrendamm-Apotheke, Th. Neemann.
Roth's alte englische Apotheke, Dammtorstr. 1, am Gänsemarkt, Fr. Hammann.
Uhlenhorst-Apotheke, Hofweg 40, Ottfried Gugelmeier.
Victoria-Apotheke, Hamb.-Uhlenh., Humboldtstr. 1, L. Sander.
Hamburg-Fuhlsbüttel, Alster-Apotheke, Fr. Beckmann.
Hanau, General-Depot: Engel-Apotheke, Otto Vester; ferner: **Löwen-Apotheke,** Dr. M. Hessenland.
Hannover, General-Depot: Lindener Apotheke, Limmer Straße 2 D, G. Baumeister; ferner:
Einhorn-Apotheke, Wahrenwalder Straße 13, W. Kahler.
Elisabeth-Apotheke, F. Fuldner, Königstraße 48.
Flora-Apotheke, Friesenstr. 24 a, Carl Beckmann.
Löwen-Apotheke, Bahnhofstraße 3, in nächster Nähe des Bahnhofes, Hans Maaß.
Minerva-Apotheke, Artilleriestr. 17, Ecke Andrae- u. Herschelstraße, in nächster Nähe des Hauptbahnhofes, Paul Woche.
Reichs-Apotheke, Salistraße 26, Karl Hartung.

Digitized by UNIVERSITY OF MICHIGAN
Original from UNIVERSITY OF MICHIGAN
Generated on 2019-12-15 23:07 GMT / http://hdl.handle.net/2027/mdp.39015069437013
Public Domain in the United States / http://www.hathitrust.org/access_use#pd-us

Harburg a. d. Elbe, **General-Depot: Rats-Apotheke,** Dr. Hoffmann & Köhler; ferner:
Anker-Apotheke, Wilstorfer Straße 37, A. Müller.
Apotheke zum Ritter St. Georg, Wilh. Meyer.

Haspe i. Westf., **General-Depot: Löwen-Apotheke,** Otto Schmidt; ferner: **Roland-Apotheke,** Felix Reuter.
Hütten-Apotheke, Karl Schmidt.

Hattingen a. d. Ruhr, **Löwen-Apotheke,** Fr. Weeren.
Haynau i. Schlesien, **Sonnen-Apotheke,** Carl Wagner.
Heide i. Holstein, **Königl. priv. Hirsch-Apotheke,** Paul Lange.
Heidelberg, Hirsch-Apotheke, Erich Wolff; ferner:
Rosen-Apotheke, bei der Tiefburg, Franz Diller.
Heilbronn i. Württ., **Neubauersche Apotheke,** G. Heh.
Heiligenhaus, Kr. Mettmann, **Löwen-Apotheke,** Eduard Jung.
Heilsbronn, bei Apotheker Aug. Bierlein.
Heldburg i. S.-Meiningen, **Herzogl. priv. Apotheke,** R. Büschel.
Herborn, Dillkreis, **General-Depot für den Dillkreis: Amts-Apotheke,** Eugen Stoll.
Herford, Adler-Apotheke, Schiller- und Kurfürstenstraßen-Ecke, R. Pickenbrock.
Heringen a. Werra, bei Apotheker Carl Rüppell.
Herischdorf, bei Apotheker K. Tschanter.
Herne i. Westf., **Alte Apotheke,** Fritz Hollatz.
Heubach i. Remstal (Wttbg.), bei Apotheker Jos. Botzenhardt.
Hiesfeld b. Dinslaken, **Glückauf-Apotheke,** O. Klose.
Hildburghausen i. S.-Meiningen, **General-Depot: Stadt-Apotheke,** H. Etzrodt.
Hilden i. W., **General-Depot: Adler-Apotheke,** O. Le Roy; ferner: bei Apotheker Hermann Schoenwald.
Hildesheim, Neustädter Apotheke, C. Ambrosius.
Hirschberg i. Schlesien, **General-Depot: Adler-Apotheke,** E. Roehr; ferner:
Elisabeth-Apotheke, Verwalter E. Scheurich.
Höchst a. Main, bei Apotheker C. Kayser.
Hohenlimburg i. Westf., **Alte Apotheke,** Otto Wegmann.
Hörde i. Westf., **General-Depot: Alte Apotheke,** F. Brauch.
Hohensalza, Inowrazlaw, Pos., **Kreuz-Apotheke,** G. Rosenbaum.
Hohenstein-Ernstthal, Königl. privil. Mohren-Apotheke, Rudolf Schaaf.
Hohndorf i. Erzgeb., Apotheker Hermann Schreyer.
Holzhausen, Bez. Kassel, Apotheker Heinrich Jost.
Homberg a. Niederrhein, **Phönix-Apotheke,** Bismarckplatz 5, Aug. Trimborn.
Jade i. Oldbg., bei Apotheker O. Münster.
Insterburg i. Ostpr., **Grüne Apotheke,** Max Barczewski.
Jena, Rats-Apotheke am Kreuz, Dr. R. Dütschke.
Jerichow, Prov. Sachsen, Paul Schmidt.
Jessen, Bez. Halle a. S., **Kgl. priv. Mohren-Apotheke,** P. Trog.
Ilsenburg a. Harz, **Hirsch-Apotheke,** Hugo John.
Joachimsthal, Uckermark, Apotheker Brecke.
Kaiserslautern, Adler-Apotheke, F. Longard.
Kalkberge (Mark), **Löwen-Apotheke,** Dr. Zimmermann.
Karlsruhe i. Baden, **General-Depot: Löwen-Apotheke,** Kaiserstraße 72, Dr. W. Lakemeyer; ferner:
Hirsch-Apotheke, Amalienstr. 32, H. Löwenstein.
Rosen-Apotheke, Rüppurrer Str., Ecke Rankestr., Otto Buisson.
Karlsruhe-Mühlburg i. Baden, **Stern-Apotheke,** H. Spengler.
Karlsruhe-Oststadt i. Baden, **Berthold-Apotheke,** Rintheimer Straße 1, Josef Becker.
Kattowitz i. Schlesien, **Apotheke zur Neustadt,** A. Gelinski.
Kempten i. Bayern, **Kronen-Apotheke,** A. Hillebrand.
Kiel, General-Depot: Schwan-Apotheke, Klinke 22, Max Hirsch; ferner:
Gaardener Apotheke, Kiel-Karlstal, H. G. Krieg.
Hohenzollern-Apotheke, Gutenbergstr., A. Wobith.
Kronen-Apotheke, Holtenauer Str. 8, Dr. Wilhelm Steffen.
Kierspe i. Westf., Apotheker Franz Houben.
Kirchwärder-Vierlanden (Hamburg. Gebiet), Erich Sattler.
Kirn a. d. Nahe, **Löwen-Apotheke,** M. Flick.
Kissingen, General-Depot: G. A. Vorbergers Apotheke, Dr. Ernst Kraft; ferner:
J. Hoermannsche Stadt-Apotheke, Verwalter K. Plappert.
Klosterlausnitz i. S.-A., bei Apotheker Friedrich Troitzsch.
Kolberg i. Pommern, **Münder-Apotheke,** E. Juhre.
Königsfeld i. Baden, **Schwarzwald-Apotheke,** Otto Lehn.
Könnern, Adler-Apotheke, A. Bungenstab.
Konitz i. Westpr., **Rats-Apotheke,** E. W. Schultze.
Konstanz i. Baden, **Mohren-Apotheke,** B. Welsch.
Königsberg i. Pr., **General-Depot: Central-Apotheke,** Unterlaak 28, A. Neumann; ferner:
Herzog-Albrecht-Apotheke, August Ewert.
Kreuz-Apotheke, Königsstraße 73, Adolf Petrenz.
Köpenick, Stadt-Apotheke, G. Scriverius.
Kösen, s. Bad Kösen.
Kornwestheim i. Württbg., bei Apotheker Theodor Schirm.
Kosten i. Posen, **Kgl. priv. Adler-Apotheke,** E. Schlesinger.
Kreuzburg, Apotheke zum Greif, B. Seybold.
Kreuznach, s. Bad Kreuznach.
Kupferdreh, Rheinprovinz, **Adler-Apotheke,** J. Kost.
Kusel, Rheinpfalz, **Engel-Apotheke,** W. Röbel.
Labes i. Pommern, **Adler-Apotheke,** Hans Woth.
Landeshut i. Schlesien, **Löwen-Apotheke,** Fritz Czesch.
Landsberg a. Warthe, **Apotheke z. Schwarzen Adler,** K. Demisch.
Langendreer, Adler-Apotheke, a. neu. Bahnhf. H. Seidenstücker.
Lauenburg i. Pommern, **Kaiser-Apotheke,** J. Wiehe.
Lausick i. Sachsen, bei Apotheker Friedr. Wilhelm Flach.
Lauter i. Erzgeb., **Kronen-Apotheke,** Paul Hug.
Leer, Ostfriesland, **Krokodil-Apotheke,** Dr. O. Philipson
Lehnin, Kloster-Apotheke, Carl Wendt.
Leipzig-Kleinzschocher, Körner-Apotheke, Paul Wild.
Leipzig-Lindenau, Carola-Apotheke, Goetzstr. 2, O. Birnbaum.
Leipzig-Plagwitz, Sophien-Apotheke, Zschochersche Str. 16, Martin Jakob.
Leipzig-Schönefeld, Stern-Apotheke, Leipz. Str., O. Prochno.
Leisnig i. Sa., **Löwen-Apotheke,** Arno Querner.
Leonberg b. Stuttgart, **Löwen-Apotheke,** C. Herrmann.
Lesum b. Bremen, **Einhorn-Apotheke,** Rudolf Bayer.
Letmathe i. Westfalen, Apotheker Otto Reininghaus.
Liebertwolkwitz, Adler-Apotheke, A. Schröter.
Liegnitz, General-Depot: Schloß-Apotheke, Burgstr. 40, Ecke Schloßstr., Dr. R. Jedamski; ferner:
Engel-Apotheke, Felix Samter.
Kaiser Friedrich-Apotheke, Fr. Wittig.
Lindau a. Harz, **Haupt-Apotheke,** Zwenger.
Linz am Rhein, Apotheker Eugen Mehlis.
Lippehne i. d. Mark, **Adler-Apotheke,** E. Jesse.
Löbau i. Sachsen, **Johannis-Apotheke,** Oscar Kammerlander.
Lübben i. L., **Delphinen-Apotheke,** Hauptstr. 25, C. Schröter.
Lübeck, General-Depot: Hansa-Apotheke, Dr. Emil Stülcken; ferner: **St. Gertrud-Apotheke,** Apotheker Enke.
Lübtheen i. M., **Linden-Apotheke,** Paul Eggers.
Luckenwalde, Königl. priv. Pelikan-Apotheke, Richard Ihm.
Lüdenscheid i. Westfalen, **General-Depot: Hirsch-Apotheke,** Heinrich Stübe; ferner:
Apotheke zur Kluse, Eduard Knauer.
Ludwigsburg i. Württemberg, **Dr. Berckhemer'sche Apotheke,** Dr. Rich. Berckhemer.
Ludwigshafen a. Rh., **Löwen-Apotheke,** Herm. Plate.
Lüneburg, Einhorn-Apotheke, F. Steiger & O. Le Roy.
Magdeburg, Hirsch-Apotheke, Breiteweg 121, Ed. Faust.
Mainz, General-Depot: Mohren-Apotheke, Ecke Christoph- und Schusterstraße, Gebr. Mann; ferner:
Adler-Apotheke, Dr. Paul Spieß.
Mannheim-Oststadt, General-Depot: Friedrichs-Apotheke, Herm. Vayhinger; ferner:
Sonnen-Apotheke, A. Fingado.
Marburg, R.-B. Kassel, **Einhorn-Apotheke,** Ed. Ruppersberg.
Marienburg i. Westpr., **Rats-Apotheke,** Max Wilde.
Marienwerder i. Westpr., **Adler-Apotheke,** Markt 1, Unter den Lauben, W. Weiß.
Meinerzhagen i. Westf., **Löwen-Apotheke,** Franz Ganser.

Digitized by UNIVERSITY OF MICHIGAN
Original from UNIVERSITY OF MICHIGAN
Generated on 2019-12-15 23:07 GMT / http://hdl.handle.net/2027/mdp.39015069437013
Public Domain in the United States / http://www.hathitrust.org/access_use#pd-us

Meiningen, Hof-Apotheke, Otto Löber.
Memel, Schwarze Adler-Apotheke, H. Jodgalweit, Marktstraße 38, Verwalter Höft.
Merseburg, Dom-Apotheke, Hans Lehmicke.
Metz, Markus-Apotheke, Marienstr. 26, Georg Stahl.
Mittweida, Stadt- und Löwen-Apotheke, Arthur Illgen.
Moschin i. Posen, **Adler-Apotheke,** Zachaeus Ritter.
Mücheln, Bez. Halle a. S., **B. Drewes'sche Apotheke,** Verwalter Karl Wirtgen.
Mügeln, Bez. Leipzig, bei Apotheker Konrad.
Mühlhausen i. Thüringen, **General-Depot: Adler-Apotheke,** Otto Herden; ferner:
Löwen-Apotheke, Kornmarkt 3, Adolf Ringer.
Mohren-Apotheke, R. Seyfert.
Mülhausen i. Elsaß, **Stern-Apotheke,** Emil Keil.
Mülheim am Rhein, **General-Depot: Hirsch-Apotheke,** Eugen Jaeger; ferner:
Adler-Apotheke, Franz Dumont.
Rheingold-Apotheke, Berliner Str. 10, Friedr. Nottbrock.
Mülheim an der Ruhr, **General-Depot: Hirsch-Apotheke,** H. Liekfeld; ferner:
Niermannsche Löwen-Apotheke, Verwalter Apotheker Goedicke.
Mülheim-Kärlich, Schwanen-Apotheke, Wilhelm Sturm.
Mülheim a. d. Ruhr-Saarn, bei Apotheker Fr. Bald.
Mülheim-Ruhr-Styrum, Löwen-Apotheke, Wilh. Wiese.
München, General-Depot: Schützen-Apotheke, Schützenstr. 2, Hans Fasching; ferner:
St. Anna-Apotheke, Maximilianstr. 8, Verwalter H. Baumann.
Münchenbernsdorf i. Thür., **Stadt-Apotheke,** Wilh. Müller.
München-Gladbach, General-Depot: Schiller-Apotheke, Kaiserstr. 112, Dr. R. Jansen; ferner:
Adler-Apotheke, Fr. Barrenstein, am Markt 27.
Münster i. Westfalen, **General-Depot: Hirsch-Apotheke,** am Roggenmarkt 13, Franz Fuisting; ferner:
Adler-Apotheke, B. Vasmer.
Münster a. Stein (Bad), Rhld., **Adler-Apotheke,** Jul. Schäfer.
Nauheim (Bad), **Löwen-Apotheke,** F. Hennemann.
Naumburg a. d. Saale, **Löwen-Apotheke,** Dr. E. Dencks.
Neiße, Berg- und Garnison-Apotheke, Przybylski.
Netphen b. Siegen, Georg Breitwieser.
Neubarnim, R.-B. Potsdam, bei Apotheker Richard Küch.
Neubrandenburg i. Mecklbg.-Strelitz, **Siemerlings-Apotheke,** Friedr. Dunker.
Neuenkirchen, Kr. Melle, **Hirsch-Apotheke,** Wilhelm Klepper.
Neukalen i. Mecklenburg, **Rats-Apotheke,** Otto Fick.
Neukirchen-Ziegenhain i. Hessen-Nassau, A. Hörle.
Neunkirchen a. d. Saar, **Alte Apotheke,** J. P. Roth.
Glückauf-Apotheke, Franz Koster.
Neusalz a. d. Oder, **General-Depot: Kaiser-Wilhelm-Apotheke,** Alfred Frief; ferner:
Adler-Apotheke, W. Kremser.
Neustadt a. d. Haardt, **Adler-Apotheke,** Fritz Götz.
Neustettin, Neue Apotheke, Joh. Sarnow
Neustrelitz i. Mecklenburg, **Hof-Apotheke,** Heinrich Pape
Neuß, Adler-Apotheke, am Bahnhof, Otto Court.
Neu-Ulm i. Bayern, **Stadt-Apotheke,** Lorenz Haider.
Neuwied, General-Depot: Engel-Apotheke, R. Borkowsky; ferner: **Hof-Apotheke,** Carl Busch.
Niederbronn s. Bad Niederbronn.
Nierstein a. Rhein, **Schwanen-Apotheke,** Joseph v. Metzen.
Nordhausen, Mohren-Apotheke, Fr. Ernst Schulze.
Nowawes i. Brandenburg, **General-Depot: Linden-Apotheke,** Anton Hoeß; ferner:
Neuendorfer Apotheke, Ecke Großbeeren- u. Blücherstr., Paul Wegner.
Oberbieber b. Neuwied, A. Brennecke.
Oberbronn i. Elsaß, Dr. L. Eberlein.
Oberhausen i. Rheinl., **General-Depot: Alstadener Apotheke,** W. Winzert; ferner:
Markt-Apotheke, Ernst Holzrichter.
Oberlahnstein a. Rh., **Jerusalems-Apotheke,** Wilh. Jerusalem.
Obernenkirch i. d. Lausitz, bei Apotheker Curt Keller.
Oberstein a. d. Lahn, **Alte Apotheke,** O. Matthaei.
Oberwiesenthal i. Sa., **Adler-Apotheke,** Sternberg.
Obing i. Oberbayern, **St. Laurentius-Apotheke,** Carl Pündter.
Ochtrup i. W., **General-Depot: Adler-Apotheke,** Dr. Osterholt.
Oels i. Schlesien, **Adler-Apotheke,** Erwin Strube.
Oelsnitz i. Erzgeb., **Kronen-Apotheke,** Alfred Seifert.
Offenbach a. Glan, Apotheker Hubert Schoenen.
Offenbach a. M., **Hof-Apotheke zum Löwen,** Otto Boden.
Offenburg i. Bad., **Adler-Apotheke,** Karl Friedr Schoch; ferner: **Einhorn-Apotheke,** Marktplatz, Paul Technau.
Ohligs i. Rheinland, **Löwen-Apotheke,** Bernhard Hobe.
Oldenburg i. Großherzogtum, **Rats-Apotheke,** W. Meyer.
Oppeln, Kronen-Apotheke, C. Wieczorek.
Oranienburg, R.-B., Potsdam, **Adler-Apotheke,** Dr. O. Würst.
Oschersleben, Provinz Sachsen, **Neue Apotheke,** M. Viering.
Osnabrück, Mohren-Apotheke, P. Lachmund.
Osterfeld-Oberhausen, Rg.-Bz Münster, **Glückauf-Apotheke,** Carl Jacobs.
Osterode i. Ostpr., **Adler-Apotheke,** Dr. Alfred Wilde.
Ostrau i. Sachsen, Apotheker Clemens Albert.
Ottweiler, Bez. Trier, **Adler-Apotheke,** Joh. Fritz Neuhaus.
Paderborn, Hirsch-Apotheke, H. Otersen.
Parey a. Elbe, bei Apotheker J. Marotzke.
Pasewalk i. Pommern, **Adler-Apotheke,** E. Schmidt.
Paunsdorf b. Leipzig, Otto Meyer.
Päwesin, bei Apotheker Otto Ziegler.
Peine, Markt-Apotheke, Otto Hartmann.
Penig i. Sachsen, **Löwen-Apotheke,** Georg Kolbe.
Perleberg, Königl. priv. Apotheke, Hans Schade.
Peterswaldau, Hirsch-Apotheke, Dr. Henkeshoven.
Pforzheim i. Baden, **Pregizersche Apotheke,** Dr. A. Ostermayer.
Plauen i. V., **General-Depot: Schloß-Apotheke,** Karl Lagatz; ferner: **Alte Apotheke,** Dr. R. Bauer.
Plettenberg i. Westfalen, **Engel-Apotheke,** Ernst Zietlow.
Polch, Schwanen-Apotheke, P. Lauwartz, Verwalter A. Sierp.
Posen, Rote-Apotheke, Alter Markt 37, J. Czarnikau.
Potsdam, Königl. Hof-Apotheke, H. Etzrodt.
Prenzlau, Apotheke zum Schwan, Fritz Katsch.
Prien a. Chiemsee, **Marien-Apotheke,** Dr. Paul Weinhart.
Pritzwalk, Prov. Brandenburg, Richard Dietrich.
Pyritz i. Pommern, **Adler-Apotheke,** Louis Hoepner.
Querfurt, bei Apotheker L. Jahn.
Raboldshausen, Bez. Cassel, bei Apotheker Fr Doehl.
Radebeul b. Dresden, **Alte Apotheke,** Gellertstr. 18, J. Barges.
Apotheke weißes Roß, R. Matthes.
Ratibor i. Oberschlesien, **Schwanen-Apotheke,** M. Lubinski.
Ratingen, Rheinprovinz, **General-Depot: Adler-Apotheke,** Leo Lersch; ferner:
Kronen-Apotheke, A. Lüngen.
Rauxel-Habinghorst i. W., **Löwen-Apotheke,** Heinrich Steins.
Rawitsch, Stadt- und Rats-Apotheke, G. Gramse.
Regensburg i. Bayern, **Engel-Apotheke,** J. Sonntag.
Reichenbach i. Vogtl., **Adler-Apotheke,** C. Pasemann.
Reichenbach i. Schles., **Mohren-Apotheke,** Konrad Bauch.
Remscheid, General-Depot: Rosen-Apotheke, J. Stenz; ferner: **Bergische Apotheke,** Karl Husemann.
Germania-Apotheke, Eberhardtstr. 21, Otto Welter, Verwalter.
Löwen-Apotheke, a. Hauptbahnh., Bismarckstr. 41, C. Reuland.
Rheinberg, Rheinprovinz, **Einhorn-Apotheke,** O. Stapper.
Rheydt, Reg.-Bez. Düsseldorf, **Hirsch-Apotheke,** A. Schürhoff.
Ribnitz i. M., **Großherzogl. priv. Apotheke,** Carl Linde.
Riesa und **Gröba, Anker-Apotheke,** Gröba, Georgplatz, F. Rahnfeld.
Rogasen i. Posen, bei Apotheker Ernst Ankermann.
Rosche, Hannover, Filiale der Einhorn-Apotheke, Uelzen, Verwalter A. Causé.
Rostock i. Mecklenburg. **General-Depot: Apotheke zum Greif,** Dr. Arcularius; ferner:
Fritz-Reuter-Apotheke, J. Piper.
Bismarck-Apotheke, Bismarckstr. 28, Ludwig Krugmann.

Digitized by UNIVERSITY OF MICHIGAN
Original from UNIVERSITY OF MICHIGAN
Generated on 2019-12-15 23:07 GMT / http://hdl.handle.net/2027/mdp.39015069437013
Public Domain in the United States / http://www.hathitrust.org/access_use#pd-us

Rotenburg a. d. Fulda, **Hof-Apotheke,** G. Büchsel.
Rothenfelde, Solbad, Hannover, bei Apotheker Karl Stadler.
Rötha i. Sachsen, bei Apotheker Alfred Thieme.
Rotthausen, Krs. Essen, **Hirsch-Apotheke,** am Markt, Briesenstraße 34, W. Schmitz.
Rudolstadt i. Thür., **Hof-Apotheke,** E. v. Homeyer.
Rummelsburg i. Pommern, Apotheker A. Diewitz.
Saalfeld a. d. Saale, **Hof-Apotheke,** Apotheker Ed. Hillardt.
Saarbrücken, Kaiser-Apotheke, Kaiserstraße 21, Josef Klatt.
Saarburg, Loth., **Mittelste Apotheke,** Langestr. 37, J. Schirmer.
Salzuflen, Bad, Brandes'sche Apotheke, Verwalter Zernial.
Salzwedel, Adler-Apotheke, G. Plaß.
Sangerhausen, Barbarossa-Apotheke, Ernst Schmidt.
Schafstädt, Kr. Merseburg, **Königl. priv. Adler-Apotheke,** Gerhard Scholz.
Scheibenberg i. Sachsen, **Adler-Apotheke,** Richard Wägner.
Schkeuditz, Neue-Apotheke, Max Dessauer.
Schlüchtern, bei Apotheker Aug. Müller.
Schmiegel i. Posen, bei Apotheker A. Hoffmann.
Schnaitheim-Heidenheim a. Br., bei Apotheker J. Döring.
Schneeberg i. Sachsen, **Adler-Apotheke,** Carl Henschel.
Schneidemühl i. Posen, **Königl. 1784 priv. Apotheke,** Neuer Markt 24, S. Seligsohn.
Schönheide i. Sa., bei Apotheker Rud. Wicht.
Schönlanke, Prov. Posen, **Adler-Apotheke,** Otto Sasse.
Schönebeck a. d. Elbe, **General-Depot: Adler-Apotheke,** Walter Rothe; ferner:
Mohren-Apotheke, G. Quietmeyer.
Schötmar, Bismarck-Apotheke, Albert Doht.
Schwarmstedt b. Hannover, bei Apotheker J. Bohne.
Schwarzenberg in Sachsen, **Adler-Apotheke,** Otto Schulze.
Schweidnitz, Adler-Apotheke, Hugo Pietsch.
Schwerin in Mecklenburg, **General-Depot: Apotheke am Marienplatz,** Wilh. Kahl; ferner:
Apotheke am Markt, Wilh. Tackert.
Schwerte i. Westf., **Neue Apotheke,** Bahnhofstraße 2, neben der Post, N. Reuter.
Adler-Apotheke, H. Dannhäuser.
Siegen i. W., **Stern-Apotheke,** Hagener Str. 2/1, Phil. Schopp.
Soest, Schwan-Apotheke, G. H. Behlmer.
Solingen, General-Depot: Schwanen-Apotheke, Paul Borgs; ferner: **Dorper-Apotheke,** Ed. Schniewind.
Hirsch-Apotheke, J. Engelbert.
Sonneberg i. Thür., **Adler-Apotheke,** Wilh. Haß.
Spandau, Adler-Apotheke, Potsdamer Str. 40, J. Siegmann.
Speyer a. Rh., **Apotheke zur Sonne,** Dr. C. Diernfellner.
Spremberg i. d. Lausitz, **Stadt-Apotheke,** Conrad Knolle.
Sprottau i. Schles., **Mohren-Apotheke,** Dr. P. Schneider.
Stade, Hannover, **Einhorn-Apotheke,** O. Stampehl.
St. Wendel, Adler-Apotheke, Alexander Lohmann.
Stargard i. Mecklenburg, Arthur Venzlaff.
Staßfurt-Leopoldshall, Bären-Apotheke, Otto Kahleyß.
Steele b. Essen a. d. Ruhr, **Adler-Apotheke,** Friedr. Kaeber.
Sterkrade, Rheinland, **Adler-Apotheke,** B. Hardensett.
Stettin, General-Depot für zehn Meilen im Umkreis: **Bären-Apotheke,** Deutsche Straße 3, Ernst Guttmann.
Stralsund, General-Depot: Rats-Apotheke, Emil Knütter; ferner: **Bären-Apotheke,** Badenstraße 45, Felix Bernick.
Bahnhof-Apotheke, Tribseerdamm 5, F. Röhl.
Straßburg, General-Depot für Elsaß-Lothringen: Engel-Apotheke, H. Landshut.
Stuttgart, General-Depot für Württemberg: Schwanen-Apotheke, Ecke Eberhard- und Marktstraße, Dr. A. Meyer.
Teuchern, Bez. Halle a. S., **Stadt-Apotheke,** H. Stempel.
Thalheim i. Erzgeb., **Adler-Apotheke,** Herm. Droß.
Thorn, Adler-Apotheke, Altstädter Markt 4, Alfr. Heininger.
Tilsit, Falken-Apotheke, Deutsche Straße und Schenkendorf-Platz, John Wilk.
H. Wächters grüne Apotheke, B. Grundmann.
Tönning a. d. Nordsee, **Kgl. priv. Apotheke,** Wilh. Hoffmann.
Trebnitz i. Schles., **Stadt- u. Bade-Apotheke,** Hugo Piechulek.
Tremessen i. Posen, **Adler-Apotheke,** W. Siuda.
Treptow a. Toll. i. Pom., **Adler-Apotheke,** Paul Schröder.
Triebel, Prov. Brandenburg, Apotheker Erich Hancke.
Trier, General-Depot: Dom-Apotheke, Hauptmarkt 15, neben dem Roten Hause, F. Gockel.
Uelzen, Einhorn-Apotheke, vor dem Gudestor, E. Hacke mit Zweig-Apotheke in **Rosche,** Verw. A. Causé.
Uerdingen a. Rhein, **Apotheke am Markt 3,** A. Diedenhofen.
Ulm a. d. Donau, **Hirsch-Apotheke,** Dr. Max Lechler.
Unruhstadt, Prov. Posen, Apotheker Rudolf Windemuth.
Varel i. Oldbrg., **Alte Dugend'sche Apotheke,** W. Dumrath.
Vegesack b. Bremen, **Sonnen-Apotheke,** Hafenstraße 26/27, F. Meyer.
Velbert, Engel-Apotheke, Carl Immendorf.
Verden a. Aller, **Rats-Apotheke,** Dr. Karl Lohmeyer.
Viersen, Adler-Apotheke, Emil Philippson.
Villingen i. Baden, **Stadt-Apotheke,** Philipp Gebhard.
Völklingen an der Saar, **Berg- und Hütten-Apotheke,** v. Breiten-Landenberg.
Waldbröl, Adler-Apotheke, E. Witteler.
Waldenburg i. Schles., **Aesculap-Apotheke,** Friedrich Nabel.
Waldheim i. Sachsen, **Löwen-Apotheke,** Bernhard Wilhelm.
Waldkappel, Bez. Cassel, **Privileg. Apotheke** von E. Braun.
Wanne i. W., **Löwen-Apotheke,** Ad. Kerle.
Waren i. Mecklenburg, **Löwen-Apotheke,** Hans Hennecke.
Warmbrunn i. Schlesien, **Schloß-Apotheke,** Schloßplatz, G. Höntsch.
Warnemünde a. Ostsee, Apotheker Dr. A. Witt & E. Seehaus.
Wattenscheid, Alte Apotheke, Udo Puteanus.
Weener i. Ostfriesland, **Löwen-Apotheke,** Gustav Krehmke.
Weilderstadt b. Stuttgart, **Kepler-Apotheke,** C. Mehltretter.
Weilheim i. Oberbayern, Apotheker Ludwig Kalb.
Weimar, Bahnhofs-Apotheke.
Weißenberg i. S., **Hirsch-Apotheke,** Erich Geih.
Weißenfels a. d. Saale, **Neustadt-Apotheke,** P. Koch.
Werdau, Flora-Apotheke, Paul Zieger.
Werden a. d. Ruhr, **Löwen-Apotheke,** Gregor Overhamm.
Werdohl, bei Apotheker Hermann Werle.
Wermelskirchen, Adler-Apotheke, F. Waldmann.
Wesel a. Rh., **General-Depot: Schwanen-Apotheke,** Dorenburg; ferner:
Löwen-Apotheke, Emil Vogels.
Wetzlar, Schwan-Apotheke, Georg Bahr.
Wiesbaden, General-Depot: Wilhelms-Apotheke, Luisenstraße 2, M. Mück; ferner:
Adler-Apotheke, Kirchgasse 26, A. Seyberth.
Wildenfels, Kgl. priv. Löwen-Apotheke, R. Richter.
Wilhelmshaven, Raths-Apotheke, Dr. P. Trappe.
Wilhelmshöhe b. Cassel, **Herkules-Apotheke,** W. Lappe.
Wilstedt i. Hannover, **Heide-Apotheke,** F. W. Heise.
Winnweiler, Rheinpfalz, **Viktoria-Apotheke,** Chr. Stühinger.
Winsen a. d. Luhe, bei Apotheker Dr. Th. Meinecke.
Wippra a. Harz, Theod. Lienekampf.
Wismar, Löwen-Apotheke, Hans Kuhlmann.
Witten a. d. Ruhr, **Germania-Apotheke,** Ferdinand Erdmann.
Wittenberge, General-Depot: Bismarck-Apotheke, W. Jaene; ferner: **Löwen-Apotheke,** G. Schönduve.
Wittenburg i. Mecklenburg, **Löwen-Apotheke,** R. Salchow.
Wolbeck i. Westfalen, bei Apotheker Gerh. Hoebink.
Woldegk i. Mecklenburg-Strelitz, bei Apotheker F. Riebel.
Wolgast i. M., **Stadt-Apotheke,** J. Borchardt.
Worms, Schwanen-Apotheke, Kaiser-Wilhelm-Straße 22, E. Mignon.
Würzburg i. Bayern, **General-Depot: Engel-Apotheke,** L. Oberhaeußer; ferner:
Luitpold-Apotheke, Carl Mogg.
Xanten, Wilh. Schieffer.
Zarrentin, bei Apotheker H. Wedemeyer.
Zerbst i. Anh., **Herzogl. Hof-Apotheke,** Walter Bierwirth.
Zielenzig, Kgl. privil. Apotheke, P. Reder.
Zippnow i. Westpreußen, **Linden-Apotheke,** H. Firley.
Zittau, Marien-Apotheke, Herm. Hennig.
Zöblitz i. Sachsen, bei Apotheker Wilh. Graff.

Generated on 2019-12-15 23:08 GMT / http://hdl.handle.net/2027/mdp.39015069437013
Public Domain in the United States / http://www.hathitrust.org/access_use#pd-us
Digitized by UNIVERSITY OF MICHIGAN
Original from UNIVERSITY OF MICHIGAN

Zwickau i. Sachsen, **General-Depot: Schwanen-Apotheke,** Ferd. Ahlborn; ferner:
Bismarck-Apotheke, A. Stohmann.
St. Moritz-Apotheke, A. Kallenbach.

Im Auslande:

In Belgien:

Antwerpen, Pharmacie de Joseph Bollansée, 24 Rue de l'esplanade, Joseph Bollansée.

In England:

London, General-Depot für Großbritannien und Irland: Deutsche Apotheke, Buchner & Co., E. C., 149 Hounsditch; ferner:
Army and Navy Stores, S W. Victoria Street.
Harrod's Stores, Brompton Road.
Whiteley's Stores, Westbourne Grove.

In Holland:

Zaandam, General-Depot: Herten-Apotheek, Westzijde 118, Dr. F. van Dijk. **100 Unterdepots. Das Verzeichnis derselben ist in der holländischen Ausgabe der Populären enthalten.**
Arnheim, Oranje-Apotheek, Bakkerstraat 68A, B. Cohen.
Amsterdam, Apotheek L. Warmolts, Vijzelstraat 130.
Groningen, Apotheek S. Smeding.
Meppel, Apotheek F. Knoppers.
Utrecht, Ondegracht Tz. 115, **Apotheek J. Ruys.**
Velp b. Arnheim, **Apotheek C. Koek.**
Vlissingen, Apotheek C. G. Baert.

In Italien:

Monaco (Fürstent.), **Pharmacie Internat.,** Dr. G. Glimmann.
Rapallo, Deutsche Apotheke, H. Voigt.

In Oesterreich-Ungarn:

Wien, General-Depot für Oesterreich: Alte k.k. Feldapotheke, I, Stephansplatz 8, M. Kris.
Marien-Apotheke, Martinsstr. 93, Emil Lutz.
Bad Ischl, Esplanade-Apotheke, Ph. Mr. Oscar Gaßmann.
Budapest, General-Depot für Ungarn: Zoltán Béla, Szabadságtér.
Bennisch, Apotheke zur hl. Katharina, Alois Hartmann.
Cortina, bei Apotheker Guiseppe Pavan.
Franzensbad i. Böhmen, **Apotheke zur Oesterreichischen Kaiserkrone,** Fritz Strohschneider.
Hohenfurt i. Böhmen, **Stifts-Apotheke,** Franz Heyer.
Lemberg, Apotheke zum Erzengel Raphael, M. Ettinger.
Linz a. Donau, **Apotheke zum weißen Adler,** Franz-Josefsplatz 16, A. Hofstätters Erben.
Mährisch-Schönberg, Apotheke zum kaiserlichen Adler, F. Schnobl.
Reichenberg, Apotheke zum Reichsadler, Ph. Mr. Ferd. Knittel.
Rokitnitz i. Böhmen, bei Apotheker Alois Roßmanith.
Salzburg, Apotheke zum hl. Rupertus, Maxglaner Hauptstraße, Mr. Hans Wulz.
Wels, Adler-Apotheke, C. Richter, G. m. b. H.
Stern-Apotheke, Ferd. Pühringer.

In der Schweiz:
Zürich, General-Depot: Römerschloß-Apotheke, J. Baer; ferner bei:
Apotheker Feldbausch, Langstraße 136.
Löwen-Apotheke, Bahnhofstr. 58, Tel. 3571, Rüeger & Co.
The Anglo-American Pharmacy, Pharmacie Internationale, Theaterstr. 14, Dr. C. Dünnenberger.
Zürich VI, Winkelried-Apotheke, F. Nipkow.
Aarau, Apotheke von Dr. Göldlin.
Arosa, bei Apotheker Dr. Schaeuble.
Baden b. Zürich, **Apotheke von F. X. Münzel,** vorm. Dr. A. Müller, Badstr. 15.
Basel, Fischmarkt-Apotheke, Karl Noack.
Rosen-Apotheke, Hans Heer.
Biel-Bienne, Pharmacie Stern-Apotheke, Dr. G. Weber, Burg 14.
Bern, Roggsche Apotheke zum Zeitglocken, H. Miller.
Brunnen und Schwyz, bei Apotheker Stutzer.
Chur, Rosen-Apotheke, Lohr.
Davos Platz, Räthische Apotheke, Suchlandt & Co.
Freiburg, Grande Pharmacie Centrale, Bourgknecht & Gotttrau.
Genf, Pharmacie du Lac et du Molard, Place Molard, Rue de Rhône 58, Téléphon 10, Arnold Frères.
Glarus, Aesculap-Apotheke, Emil Bernhardt.
Herisau, Apotheke zum Regenbogen, Robert Hörler.
Lausanne, Grande Pharmacie de St. Pierre et de la Paix, Alf. Cousin & Cie.
Lugano, Pharmacie-Palace-Hôtel, E. Stange.
Luzern, Hirsch-Apotheke, Dr. F. Welz.
Montreux, Pharmacy de Montreux, Anglo-American Pharmacie, Deutsche Apotheke, 39 Avenue des Alpes, E. Trauppel.
Neuchâtel, Pharmacie Wildhaber, 1 rue d'orangerie.
Olten, Apotheke zum Kreuz, A. Spirig.
Rapperswil, bei Apotheker W. Custer.
Romanshorn, bei Apotheker Max Zeller Söhne.
Rorschach, Engel- und Löwen-Apotheke, C. Rothenhäusler.
Schaffhausen, Apotheke zur Taube, Ferdinand Hürlimann.
St. Moritz, Pharmacies Internationales, Dr. W. Suter.
St. Gallen, Löwen-Apotheke, Marktplatz 16, G. Mäder.
Thun, Kochersche Apotheke.
Vevey, Pharmacie Berger & Co., Deutsche Apotheke, English and American Chemists, Avenue de la Gare 17.
Winterthur, Adler-Apotheke, Dr. M. Gamper.

In Frankreich:

Havre, Pharmacie, A. Boob, 137 **Rue de Paris.**
Nizza, Côte d'Azur Pharmacy, Place Croix de Marbre, G. Steinmann.

In Schweden:

Sollefteå, bei Apotheker J. A. Hedmann.

In Britisch-Ostindien:

Mangalore, The Mercantile Mission Branch Mangalore.

In Niederländisch-Indien:

Vertreter: **Jenny & Co., Batavia,** Weltevreden.

In Transvaal, Süd-Afrika:

Pretoria, De Hollandsche Apotheek, Marktplein, V D. Waltstraat.
Pietersburg, De Interoceana Apothek.

In Mexiko:

General-Vertreter: **José Uihlein Sucesores, Almacen de Drogas, Mexico, Calle del Colisee 8.**

Verantwortlicher Redakteur W. Scharff in Leipzig. — Verlag der Homöopathischen Central-Apotheke Dr. Willmar Schwabe in Leipzig.
Druck von Julius Mäser in Leipzig.

Digitized by UNIVERSITY OF MICHIGAN
Original from UNIVERSITY OF MICHIGAN
Generated on 2019-12-15 23:08 GMT / http://hdl.handle.net/2027/mdp.39015069437013
Public Domain in the United States / http://www.hathitrust.org/access_use#pd-us

Nummer 2. Februar 1916.

Mitteilungen
zur
Förderung der Interessen homöopathischer Vereine

Herausgegeben als
Beiblatt der Leipziger Populären Zeitschrift für Homöopathie für den Bund homöopathischer Laienvereine Deutschlands

Bundesmitglieder.

Verbände:

Landesverein für Homöopathie im Königreich Sachsen; „Hahnemannia", Landesverein für Homöopathie in Württemberg; Rheinisch-Westfälischer Verband homöopathischer Vereine; Landesverband für Homöopathie in Baden; Verband homöopathischer Vereine Hessen-Nassau.

Bundesmitglieder.

Verbände:

Verband homöopathischer Vereine Norddeutschlands; Verband homöopathischer Laienvereine Mitteldeutschlands.

Einzelvereine:

Homöopathischer Verein „Hahnemannia", Meiningen; Homöopathischer Verein Forst i. Lausitz; Homöopathischer Verein Görlitz.

Verantwortlich für den Inhalt: Emil Karcher. — Verlag der homöopathischen Central-Apotheke Dr. Willmar Schwabe in Leipzig. — Druck von Julius Mäser in Leipzig.

Zur gefälligen Beachtung!

Wir bitten dringend, alle für das Vereinsblatt bestimmten Beiträge bis zum 15., die Vereins-Nachrichten aber spätestens bis zum 18. eines Monats uns zuzuschicken, da Eingänge nach diesen Terminen keine Berücksichtigung finden können.

Die Redaktion.

Landesverein für Homöopathie im Königreich Sachsen.

Chemnitz. Verein für Homöopathie und Gesundheitspflege. Die durch Sonderkarten einberufene Hauptversammlung am 13. Januar 1916 eröffnete der 1. Vorsitzende, Herr Starke, mit besonderem Willkommen der Erschienenen, beglückwünschte das neubegonnene Jahr, welches hoffentlich unserm geliebten Vaterlande einen ehrenvollen, dauernden Frieden bringen möge. Im weiteren für uns bedeutungsvoll, da wir in diesem Jahr auf ein 40jähriges Bestehen unseres Vereins zurückblicken können. Ferner begrüßte er speziell den in unserer Mitte auf Urlaub weilenden Feldgrauen, Mitglied Hähle, und unsern allverehrten Ehrenvorsitzenden, Herrn Hugo Schulz. Nach Verlesen des letzten Protokolls gab der 1. Vorsitzende seinen Jahresbericht über das 39. Geschäftsjahr, welchem die Mitglieder mit Interesse bis zum Schluß folgten. Besonders widmete er ehrende Worte des Gedenkens unseren vier gefallenen Helden, den Herren: Unteroffizier Riedel, Soldat Max Claußnitzer, Soldat Morgenstern und Uhlig. Im weiteren übermittelte er Grüße vom Mitglied Otto Bergmann, welchem vor Antritt seines Heimatsurlaubes das Eiserne Kreuz II. Klasse überreicht wurde mit gleichzeitiger Ernennung zum Gefreiten. Hieran schloß durch unseren Kassierer Herrn Edm. Schaff sich der Kassenbericht, welcher, trotz der Schwere des Krieges, als recht günstig zu bezeichnen war. Nach Aussprache des Revisors, Herrn Stöhr, welcher unserm Kassierer ein ehrendes Zeugnis über die Führung der Kassenangelegenheiten aussprach, wurde Herrn Schaff vom Vorsitzenden der Dank des Vereins und volle Entlastung zugesprochen. — Im nächsten Punkt: Geschäftliches, erklärte zunächst der Vorsitzende, warum bei der Aufstellung der Tagesordnung der Punkt: Neuwahlen, ausgeschaltet worden ist. In der Vorstandssitzung wurde auf den Vorschlag des Vorsitzenden beschlossen, daß während der Kriegsdauer ein jedes Vorstandsmitglied seinen Posten behält. Der Bitte, sich diesem Entschluß des Gesamtvorstandes anschließen zu wollen, entsprach die Versammlung einstimmig. Im weiteren wurde von dem Dankschreiben des Herrn Geheimen Hofrat Dr. Willmar Schwabe anläßlich seines 50jährigen Geschäftsjubiläums nach Verlesung Notiz genommen. Wie groß die Freude unserer Feldgrauen gewesen sein mag bei Empfang unserer ihnen zu Weihnacht zugesandten Liebesgaben, bewiesen die vielen eingegangenen Dankschreiben aus den Garnisonen und aus Feindesland. Ferner unterbreitete der Vorsitzende die betrübende Mitteilung, daß der Leiter des homöopathischen Krankenhauses zu Großlichterfelde bei Berlin, Herr Dr. med. Schwarz, im vorigen Jahre verschieden ist. Mit ihm ist ein großer Verfechter unserer Heilweise zur ewigen Ruhe gegangen. Ehre seinem Andenken! In dankenswerter Weise überwiesen nicht näher genannt sein wollende Herren aus unserer Mitte unserer Kasse 33 Mk. als Schenkung, wofür auch an dieser Stelle ihnen der herzliche Dank ausgesprochen sein soll. Für den

Digitized by UNIVERSITY OF MICHIGAN
Original from UNIVERSITY OF MICHIGAN
Generated on 2019-12-15 23:08 GMT / http://hdl.handle.net/2027/mdp.39015069437013
Public Domain in the United States / http://www.hathitrust.org/access_use#pd-us

nächsten Monat wurde die Abhaltung eines Vortrages an unserem Versammlungstage beschlossen und der Unterzeichnete damit betraut. Ueber das Thema wurden verschiedene Ansichten ausgesprochen und Wünsche geäußert. Deshalb wird der Vortragende das Thema: „Verschiedenes über Verschiedenes" seinem Vortrag als Unterlage geben. — Hieran schloß sich eine Erläuterung über das Wort „Potenzierungen" an, welche der Unterzeichnete führte. Zum Schluß ergriff unser Ehrenvorsitzender, Herr Schulz, das Wort, um persönlich und im Namen des Vereins unserem ersten bewährten Vorsitzenden, Herrn Starke, für seine eingehende, segensreiche Arbeit für den Verein den herzlichsten Dank auszusprechen. Möge es ihm vergönnt sein, in rüstiger Gesundheit noch recht lange auf unabsehbare Zeiten dem Verein erhalten zu bleiben. In seiner Erwiderungsrede betonte der Vorsitzende, daß er nur seine Pflicht getan, bedankte sich für die ihm ständig gewährte Unterstützung seitens des Gesamtvorstandes und der Mitglieder; durch dieselbe sei es ihm leicht gemacht worden, das in ihn gesetzte Vertrauen jederzeit zu rechtfertigen. — Und darum, liebe Mitglieder, auf zu neuem Streben, auch in dem neuangebrochenen, eisernen Jahr 1916! Lasset uns dasselbe würdig angliedern an die manchmal sturmbewegten 39 Jahre unseres Bestehens! Haltet fest zusammen, und wenn dann Frieden unseren heimatlichen Gauen verkündet wird und unsere Feldgrauen wieder heimkehren, dann sollen sie uns finden, wo sie uns verließen, fortschreitend auf der uns gesteckten Bahn, die Homöopathie dorthin zu bringen, wohin sie gehört, nach dem Sinne unseres Altmeisters Hahnemann! Und dazu gebe uns der Himmel seinen Segen.

Heil Hahnemann!

Moritz Starke, 1. Vors., Metzer Str. 19. Rudolf Semm, z. Z. 1. Schriftf., Gravelottestr. 24.

Dresden. Gesellschaft für Homöopathie und Gesundheitspflege. In der Versammlung vom 5. Mai 1915 hielt der Vorstand, Herr Oehler, eine Vorlesung über: Bleigeschosse im Körper des Menschen. — Am 2. Juni 1915 hielt Herr Praktikus Flähmig einen Vortrag über: das Verhalten bei Krankheiten im Felde und Verhütung derselben. Der Herr Redner schildert die in Frage kommenden Krankheiten wie Typhus, Hitzschlag, Ruhr usw. und nennt die nötigen Maßnahmen zur Verhütung resp. Milderung derselben. Den Vereinsabend vom 7. Juli 1915 füllte eine Vorlesung über Nierenentzündung aus. — Am 4. August 1915 hielt Herr Vorsitzender Oehler abermals eine Vorlesung über Schlagfluß. — Eine Vorlesung über Blutungen der Harnorgane fand am 6. Oktober 1915 statt. — In der Versammlung am 3. November 1915 hielt Herr Vorstand Oehler eine Vorlesung über den Star.

Emil Oehler, 1. Vors., Dresden-A., Roßweiner Str. 1. Hans Hackel, 1. Schriftf., Dresden-A., Viktoriastr. 13.

Dresden-Neustadt. Saxonia. Die am 25. August 1915, zum 16. Vereinsabend zahlreich Erschienenen hatten sich nicht getäuscht in dem Thema, welches der 1. Vorsitzende erörterte: 1. Magenkrankheiten, 2. Magenschwäche, 3. Magenverschleimung, 4. der chronische Magenkatarrh, 5. Magenerweiterung mit Magensenkung, 6. Magenverhärtung mit Magenkrebs, 7. Magengeschwür, 8. Magenerweichung, 9. der einfache Magenkrampf und der sogenannte nervöse Magenkrampf. Jeder einzelne Teil wurde vom Vortragenden erläutert, Verhaltungsmaßregeln, Diät und die dazu passenden Mittel für jeden leicht verständlich bekannt gegeben. Die über 100 Anwesenden zollten ihm am Ende seiner Ausführungen reichen Beifall. Am 22. September 1915, zum 17. Vereinsabend, wurde über das Thema: „Die Priorität der Heilmethoden?" oder „Welche Heilmethode verdient den Vorzug?" von unserem 1. Vorsitzenden gesprochen. Auch in diesem Thema überzeugte Vortragender die zahlreichen Anwesenden, daß es nur eine Heilkraft gibt und diese im Menschen selbst vorhanden ist. Es bedürfe nur, dieselbe durch die richtigen Mittel zu unterstützen. Diese Mittel sind nur in einer Heilmethode enthalten, welche seit Anfang der Welt feststeht. Diese würde auch in Zukunft den Sieg über alle Heilmethoden davontragen. Denn was unser Hahnemann vor über 100 Jahren und seine Schüler und Nachfolger an gesunden Menschen ausprobiert haben, wird für alle Zeiten unumstößlich sein. Diese Heilkräfte sind in der Natur und den Menschen selbst enthalten. Reicher Beifall wurde ihm am Schlusse seines Themas gezollt. Am 27. Oktober 1915 sprach der 1. Vorsitzende über „Das Menschenleben von der Wiege bis zum Grabe und die Anwendung der biochemischen Salze." Auch hier verstand Vortragender die weit über 100 Anwesenden zu überzeugen, wie wichtig die 12 Schüßlerschen Mittel bei richtiger Anwendung für Gesunde und Kranke sind. Er schilderte den Bau und die Bestandteile des Körpers und in welchem Verhältnis die verschiedenen Teile des Menschen zu den Schüßlerschen Mitteln stehen. Auch hier wurde ihm am Schlusse seines Vortrages reicher Beifall gezollt. Er war wohl einer der schönsten und interessantesten Vorträge, welche er bisher gehalten hat. Die Themata: 1. Die Küche als Urheberin vieler Krankheiten; 2. Der Keuchhusten, wurden zum 24. November von unserm 1. Vorsitzenden behandelt. 1. Da schon in der Friedenszeit durch falsche Ernährung schwere Krankheiten entstehen, müssen jetzt in der schweren Zeit unsere Frauen ihre ganze Kunst aufbieten, um ihre Angehörigen vor lebensgefährlichen Schädigungen durch die Ernährung zu bewahren. Er nennt alle Stoffe, die der Mensch braucht, um gesund und kräftig zu bleiben, aber auch die, welche schädlich sind, wenn sie zuviel genossen werden. Doch die Wurzel der Gesundheit ist die Diät. 2. Der Keuchhusten wurde vom Vortragenden deswegen erwähnt, weil derselbe in der jetzigen Jahreszeit am meisten auftritt. Redner unterrichtete die Anwesenden über die Anfangssymptome und den spätern Verlauf; er gibt Verhaltungsmaßregeln, Diät und Mittel bekannt; er warnt auch die Anwesenden davor, den Keuchhusten leicht zu nehmen, da derselbe Herz- und Lungenleiden hinterlassen kann, welche den Keim zu langem Siechtum legen. Alle Anwesenden folgten seinen lehrreichen Ausführungen mit Interesse und zollten ihm am Schlusse reichen Beifall. Es sei ihm an dieser Stelle nochmals herzlich gedankt, da er trotz der schweren Zeit immer bemüht ist, unsern Mitgliedern stets etwas Lehrreiches zu bieten. Ruht doch jetzt in den Vereinsabenden fast die ganze Unterhaltung auf seiner Person, da fast der ganze Gesamtvorstand zu den Fahnen gerufen ist.

Gustav Helm, stellv. Schriftführer.

Großenhain. Der Homöopathische Verein hielt am 1. Januar 1916 seine alljährige Generalversammlung im Vereinslokal ab. Aus dem Tätigkeitsbericht des Herrn Vorsitzenden war zu entnehmen, daß im verflossenen Jahre 4 Monatsversammlungen, 1 Wanderversammlung und 2 Vorstandssitzungen stattfanden. — Der Kassenbericht wurde mit Befriedigung aufgenommen: Kassenbestand vom Jahre 1914 betrug 188,43 Mk., die Einnahmen von 1915 358,80 Mk., zusammen 547,23 Mk. Die Ausgaben betrugen 121,67 Mk., demnach verbleibt ein Kassenbestand von 425,56 Mk. Eine allgemeine Neuwahl wurde bis aufs Jahr 1917 verschoben. Aber eine Ergänzungswahl wurde für nötig befunden für einen 2. Schriftführer und zwei Beisitzer. Für ersteren Posten wurde gewählt Herr Hatz, als Beisitzer die Herren Vogel und Jensen, einstimmig durch Zuruf. Die Genannten nahmen die Ehrenämter mit Dank an. — Mitgliederzahl vom Jahre 1914 110, aufgenommen 1915 17, abgemeldet 16, mithin 111 Mitglieder. Während der Versammlung hatte sich unser Ehrenmitglied Herr Wenzel aus Dresden eingefunden; er füllte den Abend aus durch seinen Vortrag über das Thema „Das Menschenleben von der Wiege bis zum Grabe". Redner besprach in längeren Ausführungen die einzelnen verschiedenen Krankheitserscheinungen des Menschen und gab eine eingehende Besprechung der homöopathischen Arzneimittel, welche bei den einzelnen Krankheitssymptomen zur Anwendung gelangen. Alle Anwesenden folgten dem lehrreichen und leichtverständlichen Vortrag mit größter Aufmerksamkeit. Der Vorsitzende sprach seinen Dank aus, und die Anwesenden erhoben sich zum Ausdruck desselben von ihren Plätzen. Ferner wurde der Wunsch geäußert, die Versammlungen wieder monatlich abzuhalten. Nächste Versammlung ist daher am 20. Februar 1916. Herr Wenzel hat sich bereit erklärt, den Vortrag zu übernehmen über das Thema: Frauenleiden. Der Vorsitzende bat zum Schluß noch um regeren Besuch der nächsten Versammlungen und lebhafteres Interesse an der Vereinstätigkeit.

Otto Erler, 1. Schriftführer.

Generated on 2019-12-15 23:08 GMT / http://hdl.handle.net/2027/mdp.39015069437013
Public Domain in the United States / http://www.hathitrust.org/access_use#pd-us
Digitized by UNIVERSITY OF MICHIGAN
Original from UNIVERSITY OF MICHIGAN

Leipzig. Homöopathischer Verein. Am 31. Dezember v. J. überreichten unser Vorsitzender und Schriftführer die vom Vereine Herrn Geh. Hofrat Dr. Willmar Schwabe und Herrn Dr. Willmar Schwabe (jr.) aus Anlaß des 50jährigen Bestehens der homöopathischen Central-Apotheke gewidmete Glückwunschadresse. Dieselbe ist in künstlerischer Weise von unserem Mitgliede Herrn Reinhold Köckritz ausgeführt, während der poetische Text von unserem Mitgliede Herrn Bruno Heine verfaßt ist. Dieser Text ist im Hauptblatte abgedruckt.— Am 5. Januar fand die **Generalversammlung** statt Nach dem Berichte des 1. Vorsitzenden waren die 16 Versammlungen im abgelaufenen Vereinsjahr von etwa 300 Personen besucht. An Jubilaren hatten wir 2, eingetreten sind 4 neue Mitglieder, ausgetreten ist 1. Der vom Kassierer Herrn Thiele erstattete Bericht lautete günstig. Die Einnahmen betrugen 655,50 Mk., die Ausgaben 570,95 Mk., demnach Kassenbestand 84,55 Mk. Unter den Ausgaben befanden sich 50 Mk. für das Rote Kreuz und dem Heimatdank je zur Hälfte. Die Herren Zschunke und Schreyer hatten die Kassenbücher und die Kasse geprüft und alles richtig befunden, so daß auf Antrag des ersteren dem Kassierer unter dankender Anerkennung Entlastung erteilt werden konnte. Alsdann dankte der Vorsitzende für die ihm im abgelaufenen Jahre von den Vorstandsmitgliedern und Vereinsmitgliedern gewordene Unterstützung und Mitwirkung und legt für den Gesamtvorstand das Amt nieder. Herr Zschunke schlägt vor, keine Wahlen vorzunehmen, sondern die bisherigen Vorstandsmitglieder möchten mit Rücksicht auf die Verhältnisse die Geschäfte weiterführen. Diese nahmen darauf an unter Dank. Der Gesamtvorstand besteht also aus den Herren E. Karcher, 1. Vorsitzender; O. Mushake, 2. Vorsitzender; O. Mundkowsky, 1. Schriftführer; J. Müller, 2. Schriftführer, Promenadenstraße 22; J. Thiele, Kassierer, Grimmaischer Steinweg 6; an Stelle des zum Heeresdienste eingezogenen Albert Pührer als Bibliothekar Otto Pührer; W. Martin als Beisitzer. Ein Antrag des Herrn Frahnert, den Angehörigen der zum Heeresdienste Eingezogenen im Bedarfsfalle eine Unterstützung zuzuwenden, wurde beifällig angenommen. **Wir bitten daher die Ehefrauen oder sonstigen Angehörigen der zum Heeresdienste Eingezogenen, an eine der untenstehenden Adressen möglichst bald die nötigen Mitteilungen und Angaben zu machen.** — Am 19. Januar teilte der Vorsitzende zunächst mit, daß unser Mitglied Herr Oberfaktor Engelhardt, Mitgründer des Vereines, nach längerem Leiden verstorben sei, und betonte die Verdienste des Dahingegangenen um den Verein, der am Sarge einen Lorbeerkranz niedergelegt hatte und bei der Totenfeier durch seinen Vorsitzenden vertreten war. Ein dankbares Andenken ist dem Dahingegangenen im Vereine sicher. Nach dieser Mitteilung erfolgte die Vorlesung eines Dankschreibens von Herrn Geh. Hofrat Schwabe für die überreichte Glückwunschadresse. Danach referierte der Vorsitzende aus den Erfahrungen des Dr. Hirsch in Prag über das Tragen einer kleinen Kupferplatte auf der Brust als Schutzmittel gegen Cholera und die damit erzielten günstigen Erfolge (1836 in Prag), Heilung einer Lähmung des rechten oberen Augenlides durch Trinken von Wasser, welches in einem Becher aus blankem, reinem Zinne gestanden hatte, weil die Kranke sich fürchtete, eine homöopathische Potenz von Zinn (Stannum) einzunehmen. Ferner sprach Vorsitzender über das Verhalten und schnellwirkende Hilfsmittel bei drohender Herzlähmung im Verlaufe akuter Erkrankungen: teelöffelweise süßen Tokayer oder eine Lösung von 2—3 Teelöffel voll guten Kognak oder Rum in einem Weinglase voll Wasser oder auch im Notfalle einige Teelöffel voll recht warmen, schwarzen Tees. Herr Köckritz erzählte von seinen günstigen Erfahrungen mit Crataegus oxyac. bei großer Herzschwäche im Verlaufe schwerer Erkrankungen und infolge körperlicher Ueberanstrengung. Zum Schlusse sprach Herr Mosdorf noch über Baunscheidtismus und demonstrierte einen Baunscheidtapparat — Infolge mehrseitiger Anregung wurde beschlossen, in Zukunft mit den Versammlungen pünktlich um 9 Uhr zu beginnen. Die nächsten Vereinsabende sind Mittwoch, 2. und 16. Februar.

E. Karcher, 1. Vors. Eilenburger Str. 41. — O. Mundkowsky, 1. Schriftf. Promenadenstr. 24, I.

Limbach. Homöopathischer Verein. Am 8. Januar hielt der Verein seine ordentliche Hauptversammlung ab. Es wurde zunächst Kenntnis genommen: 1. vom Jahresberichte, der u. a. einen derzeitigen Mitgliederbestand von 81 feststellt und am Schlusse den Wunsch ausspricht, daß das neue Jahr den ersehnten Frieden bringen möge, so daß, ruhige Zeiten vorausgesetzt, mit ganzer Kraft weitergearbeitet werden könne, zum Segen des Vereins und der Sache, zum Wohle unserer Mitmenschen; 2. vom Kassenberichte, aus dem hervorgeht, daß die Gesamteinnahmen 218,18 Mk. (74,30 Mk.), die Gesamtausgaben 164,19 Mk. (62,45 Mk.) und das Vermögen 141,74 Mk. betragen. Nach Vortrag des Berichts der Rechnungsprüfer, Herren Lorenz und Rauh, wurde dem Kassierer Entlastung erteilt. Weiter wurde Kenntnis genommen von dem Berichte des Bücherwarts, wonach die Bücherei nunmehr aus 136 Bänden besteht. Der Bücherwart, der leider eine geringe Inanspruchnahme der Bücherei vermerken muß, empfiehlt infolgedessen eine regere Entleihung der durchweg wertvollen Schriften. Für die Wahlen zum Vorstande wurden die neuen Bestimmungen der Satzung, wonach die Vorstandsmitglieder auf zwei Jahre gewählt werden, erstmalig angewendet. Mit ihrem Einverständnisse wurden gewählt: zum Vorsitzenden: Herr Quellmalz; zum Stellvertreter: Herr Hering; zum Schriftführer: der Unterzeichnete; zum Stellvertreter: Herr Richter. Für das Kassiereramt beschloß man eine Entlastung in der Weise, daß künftig das Einholen der Monatsbeiträge und das Austragen der Zeitungen einem Vereinsboten gegen Vergütung übertragen werden soll. Das Anerbieten des Herrn Schüßler auf Uebernahme dieses Amtes wurde angenommen. Dennoch war der bewährte bisherige Kassierer, Herr Münch, zur Weiterverwaltung seines Amtes nicht zu bewegen. Das allgemeine Bedauern hierüber sei an dieser Stelle nochmals zum Ausdruck gebracht. Die Fortsetzung der Wahl hatte das Ergebnis, daß als Kassierer: Herr Mehnert; als Stellvertreter: Herr Müller; als Bücherwart: Herr Weiß; als Stellvertreter: Herr Rodig mit ihrem Einverständnisse neu- bezw. wiedergewählt wurden. Anträge lagen nicht vor. Schließlich nahm man mit Dank Kenntnis von dem Entgegenkommen des Verlags der Leipziger Populären Zeitschrift in Sachen der Lieferung dieser Schrift an Kriegsteilnehmer. — Herr Rauh zollte hierauf dem Gesamtvorstand warme Worte der Anerkennung und des Dankes für die im verflossenen Vereinsjahre geleistete Arbeit. Namens des Vorstandes gab der Unterzeichnete die Versicherung ab, daß der neue Vorstand die alten Ziele jederzeit weiterverfolgen und seine ganze Arbeitskraft dem Wohle des Unternehmens widmen werde. Ulbricht, Schriftführer.

Landesverband für Homöopathie in Baden.

Durlach. Der Verein für Homöopathie und Naturheilkunde hielt am Sonnabend den 13. Nov. 1915 abends ½9 Uhr im Lokal „Gasthaus zum Pflug" eine Versammlung verbunden mit Ehrung von Mitgliedern, betreffs 25jähriger Gründungsfeier, ab. Es wurde der ernsten Zeit wegen von einer größeren Feier abgesehen und nur eine Mitgliederversammlung abgehalten. Als Gast war unter anderen Damen und Herren auf besondere Einladung auch Herr Nacken vom Karlsruher Homöopathischen Verein „Hahnemannia" erschienen. Ganz besondere Freude bereitete uns unser liebes Mitglied Herr Hauptlehrer Granget, der unverhofft vom westlichen Kriegsschauplatz kam, wo er schon seit Anfang des Krieges mit seinem Hunde als freiwilliger Sanitäter steht. Er gab am Abend sehr viel von sich selbst sowie vom Sanitätshundewesen zum besten. Unser Ehrenmitglied, Herr Fr. Preiß, konnte leider nicht anwesend sein, er ließ den Jubilaren je ein Kuvert überreichen und sandte schriftlich freundliche Worte an den Vorstand sowie an alle Anwesende. Nach der Begrüßung und Erstattung des Berichtes sprach der 1. Vorstand, Herr Christian Schwander, in folgendem Sinne:

Meine Damen und Herren!

Am 4. Oktober 1915 sind 25 Jahre ins Land gegangen, daß sich in Durlachs Mauern Männer zusammengefunden haben, um die Lehre Hahnemanns zu verbreiten, und den

Digitized by UNIVERSITY OF MICHIGAN
Original from UNIVERSITY OF MICHIGAN
Generated on 2019-12-15 23:08 GMT / http://hdl.handle.net/2027/mdp.39015069437013
Public Domain in the United States / http://www.hathitrust.org/access_use#pd-us

Verein für Homöopathie und Naturheilkunde gründeten, unsern heutigen Verein. Wir können stolz sein auf jene Männer. Doch schauen wir zurück, wo sind diese Männer? Die einen sind aus Durlach verzogen, die andern ausgetreten und wieder andere sind gestorben und ruhen in kühler Erde. So starb vor zwei Jahren unser liebes Gründungsmitglied Herr Karl Müller, welcher lange Jahre an der Spitze des Vereins sowie des Landesverbandes für Homöopathie in Baden gestanden hat. Seiner sei auch heute gedacht und ihm gedankt. Aber ganz besonders stolz können wir sein auf diese Männer, welche 25 Jahre ununterbrochen dem Verein angehören. Es sind dies die Herren August Reinhardt und Friedrich Lerch. Unsere heutige Aufgabe soll sein, diese Männer zu ehren. Herr Fr. Lerch war stilles Mitglied und hat den Verein jederzeit unterstützt; Herr Reinhardt hat sich um den Verein große Verdienste erworben, indem er lange Jahre an der Spitze desselben gestanden hat. Aber nicht allein um den Verein, sondern um die Entwickelung des Landesverbandes Baden, dessen Vorsitzender Herr Reinhardt längere Jahre ist. Der Ausschuß hat in seiner letzten Sitzung beschlossen, beide Herren zu Ehrenmitgliedern zu ernennen. Ich überreiche nun Herrn August Reinhardt sowie Herrn Fr. Lerch diese Ehrenurkunden und wünsche, daß Sie in voller Gesundheit noch lange Jahre dem Verein und den Ihrigen erhalten bleiben mögen. Dasselbe gilt auch unserem Ehrenmitglied Herrn Fr. Preiß, welcher auch Gründungsmitglied ist. Und nun, liebe Mitglieder, erheben Sie sich von Ihren Sitzen, nehmen Sie Ihr Glas zur Hand und stimmen Sie mit mir ein in den Ruf: unsere Jubilare sie leben: „Hoch, hoch, hoch!" Herr Reinhardt, sichtlich gerührt, dankte dem Verein, dem Ausschuß und ganz besonders unserm lieben Vorstand, Herrn Christian Schwander; sein Hoch galt dem Verein und der ganzen Homöopathie. — Nun ergriff Herr Nacken das Wort: er gratulierte den Jubilaren und sprach über die Vereinstätigkeit unseres Vorstandes, der keine Mühe scheut und dem wir es zu verdanken haben, daß der Verein heute auf solcher Stufe steht. Auch Herr Fr. Schweigardt gratulierte mit besonders warmen Worten und sprach über Vereinstätigkeit und Aerztewesen. So wechselte eins mit dem andern. Nur zu bald mußte man sich trennen. Uns allen wird die einfache, schlichte Feier inmitten der ernsten Zeit noch lange in Erinnerung bleiben.

Heinr. Schneider, Schriftführer.

Rheinisch-Westfälischer Verband homöopathischer Laienvereine.

Crefeld. Verein für Homöopathie und Gesundheitspflege. In der Jahresversammlung am Mittwoch, den 12. Januar, gab der Vorsitzende den Jahresbericht und dankte allen, die im letzten Jahre treulich ausgehalten und unserer Sache gedient haben. — Herr Kraft erstattete den Kassenbericht, aus welchem sich ergibt, daß die Einnahmen betrugen 435,55 Mk., die Ausgaben 191,80 Mk., so daß ein Barbestand von 243,75 Mk. da ist, welcher zum größten Teile zinsbar angelegt ist. Die Kasse war revidiert und richtig befunden, worauf unter Danksagung dem Kassierer Entlastung erteilt wurde. Ebenso geschah dies bei Herrn Terhaag für seine Mühewaltung als Vertrauensmann der Freien Vereinigung; deren Einnahme war 228,03 Mk. Abgeliefert wurden 220,45 Mk., Bestand 7,58 Mk. Auf Vorschlag des 2. Vorsitzenden, Herrn O. Loth, wurden die ausscheidenden Vorstandsmitglieder W. Maus, E. Hawranke und H. Terhaag durch Zuruf für zwei Jahre wiedergewählt. Zum 2. Bibliothekar wurde Herr Fr. Kamphausen gewählt und der Gebrauch der Bücherei vom Vorsitzenden bestens empfohlen. — Den angekündigten Vortrag nach der Süddeutschen Homöopathischen Zeitung über „Zweihändigkeit" hielt der Vorsitzende. Eine rege Diskussion folgte; besonders die Herren Loth und Klumpen ergänzten den Vortrag. Mit dem Wunsche, daß das Jahr 1916 ein gesundes Jahr für alle Mitglieder sein und unserem ganzen deutschen Volke den ersehnten Frieden bringen möge, schloß der Vorsitzende die gutbesuchte Versammlung.

W. Maus, Vorsitzender. Hawranke, Schriftführer.

Verband freier homöopathischer Vereine Deutschlands, Sitz Dresden.

Dresden. Homöopathischer Verein „Hahnemannia". In der Mitgliederversammlung am 20. November 1915 gelangte vom Unterzeichneten ein seinerzeit von Herrn Dr. med. v. d. Busche-Haddenhausen-Dresden gehaltener Vortrag über: „Die wissenschaftlichen Grundlagen der Homöopathie" zur Verlesung. Am 4. Dezember 1915 sprach Vorstandsmitglied Herr R. Schnabel über: „Kehlkopf, Stimme und Sprache". In der am 8. Januar 1916 stattgefundenen Jahreshauptversammlung gab der Vorsitzende Herr O. Nitschke zunächst Kenntnis von dem am 7. November 1915 erfolgten Hinscheiden des Herrn Dr. med. Schwarz, Leiter des homöopathischen Krankenhauses Groß-Lichterfelde, und widmete dem Verblichenen als einem treuen Freund und Förderer der Homöopathie ehrende Worte als Nachruf. Das Andenken des Verschiedenen wurde hierauf durch Erheben von den Plätzen geehrt. Aus dem Geschäftsbericht über das verflossene Vereinsjahr sei erwähnt, daß in diesem Zeitraume 22 Versammlungen mit 21 Vorträgen, 5 Vorstandssitzungen und ein Ausflug durch das Saubachtal nach Wilsdruff stattgefunden haben. Der Mitgliederbestand mit seinen durch den Krieg unvermeidlichen Schwankungen betrug am Jahresschlusse 290 und 2 Ehrenmitglieder. 46 Mitglieder stehen zurzeit im Felde, 4 sind verstorben, davon 2 Feldzugsteilnehmer. Der Kassenbericht gleicht sich aus mit Einnahme und Ausgabe von 1450,55 Mk. Die Vermögensübersicht ergibt infolge verschiedener Neuanschaffungen einen Besitzstand im Gesamtwerte von 3565,27 Mk. Die Ersatzwahlen des Vorstandes erledigten sich durch Annahme eines Antrages — die Amtsdauer der seitherigen Vorstandsmitglieder auf ein weiteres Jahr zu verlängern. Auch wurde beschlossen, dem Verein „Heimatdank" als körperschaftliches Mitglied beizutreten. Der Besuch der Versammlungen war im verflossenen Jahr durchweg gut, zumal die Ehefrauen der im Felde stehenden Mitglieder sich zahlreich an deren Stelle einfanden. Wenn die Kriegszeit auch an unserm Verein nicht ganz spurlos vorüber ging, so können wir doch von den besten Hoffnungen beseelt in das neue Geschäftsjahr eintreten. Hermann Frenzel, Schriftführer.

Einzelne Vereine.

Berlin. Erster Homöopathischer Verein. Sitzung am 14. Januar 1916. Anwesend etwa 80 Mitglieder und Gäste. Um 9 Uhr eröffnete der Vorsitzende die Versammlung. Das Protokoll der letzten Sitzung wurde verlesen und angenommen. — Nach Erledigung des geschäftlichen Teiles übernahm Dr. Lewin seinen Vortrag: „Was soll ich morgen kochen?" Der Vortrag erstreckte sich nicht darauf, wie eine Speise gekocht werden soll, sondern auch auf die Wahl eines Speisezettels einfachster Hausmannskost, welcher in Anbetracht der jetzigen Kriegszeit die Fortlassung von Fleisch und Fisch und an einigen Tagen auch noch von Schmalz, Butter und Eiern mit berücksichtigte. In dieser Weise hatte Dr. Lewin einen Küchenzettel für 28 Tage ausgearbeitet, der bezüglich des Nährwertes und der Sättigung der Speisen sorgfältigst geprüft war. Für jede Mahlzeit waren zwei Gerichte vorgesehen, wobei ein gesalzenes Gericht durch ein gesüßtes ergänzt wurde. — Der mit so außergewöhnlicher Erfahrung ausgearbeitete Vortrag fand bei den Versammelten in bezug auf die reichhaltige Zusammensetzung der Speisen allgemeinen Beifall, was durch die vorgenommenen Mitnotierungen der Anwesenden festgestellt werden konnte. Der Vorsitzende dankte Herrn Dr. Lewin nach Beendigung des Vortrages für seine interessanten Ausführungen, die Anwesenden erhoben sich zum Zeichen des Einverständnisses von ihren Plätzen. Nach Beantwortung des Fragekastens durch den Vortragenden wurde die Sitzung um $^{3}/_{4}$11 Uhr geschlossen.

A. Klemm, 1. Schriftf.,
Berlin-Schöneberg, Albertstr. 13.

Stettin. Generalversammlung vom 10. Januar 1916. Leider waren trotz vorher ergangener spezieller Einladung nur acht Mitglieder erschienen. Auf der Tagesordnung stand:

Digitized by UNIVERSITY OF MICHIGAN
Original from UNIVERSITY OF MICHIGAN
Generated on 2019-12-15 23:08 GMT / http://hdl.handle.net/2027/mdp.39015069437013
Public Domain in the United States / http://www.hathitrust.org/access_use#pd-us

1. Bericht über das Geschäftsjahr 1915. 2. Bericht der Kassenrevisoren. 3. Wahl des Vorstandes und des Beirats. 4. Antrag auf Abänderung des § 12 der Statuten. 5. Verschiedenes. Nach dem verlesenen Geschäftsbericht fanden im Jahre 1915 zwölf Sitzungen statt, in denen der Vorsitzende in dankenswerter Weise die erschienenen Mitglieder wieder mit einer Reihe von Krankheitsformen und deren Behandlung bekannt machte, woran sich regelmäßig ein reger und zwangloser Austausch der Gedanken anschloß, in denen auch die Anwesenden ihre Erfahrungen über diese und jene Heilung zum besten gaben. Die Zahl der Mitglieder betrug zu Anfang des Jahres 35, wovon eins, Dr. Nagel, gestorben ist, und vier ausgetreten sind, so daß der Verein zurzeit nur noch 31 Mitglieder hat. Nach dem Kassenbericht betrug die Einnahme 986,34 Mk., wovon laut Sparkassenbuch 789,89 Mk. zinstragend angelegt sind. Auf Antrag des Rechnungsprüfers wurde dem Vorstand Entlastung erteilt. Da sich kein Einspruch erhob, wurde sodann der ganze Vorstand einstimmig wiedergewählt und nahm die Wahl an. Er setzt sich aus folgenden Herren zusammen: P. Nagel, Vorsitzender; Godow, Stellvertreter; A. Wiener, Schriftführer; Behnke, Kassenführer; Hasemann, Bibliothekar; Kewitsch und E. Nagel, Mitglieder des Beirats. Zu Punkt 4 der Tagesordnung wurde beschlossen, dem § 12 der Statuten folgende veränderte Fassung zu geben: „Bei Auflösung des Vereins wird das etwaige Vermögen desselben zu wohltätigen Zwecken verwendet, worüber die Generalversammlung zu bestimmen hat. Die Vereinsbibliothek wird, soweit sie nicht von Vereinsmitgliedern in Anspruch genommen wird, der Stadtbibliothek in Stettin überwiesen." Zu Punkt 5 der Tagesordnung wurde beschlossen, daß eine Ausmerzung veralteter Bücher der Vereinsbibliothek stattfinden und ferner jedem Mitglied ein Mitgliederverzeichnis zugestellt werden sollte. Wegen der verminderten Zahl der Mitglieder sollen künftig nur 35 Exemplare der „Populären" und 12 Exemplare der „Rundschau" gehalten werden. — Nach wie vor finden die Sitzungen an jedem zweiten und vierten Montag des Monats in dem bisherigen Vereinslokal statt, also im Februar am 14. und 28., abends ½9 Uhr. A. Wiener, Schriftführer.

Gerichtliches.

Paris. Ueber einen bemerkenswerten ärztlichen Haftpflichtprozeß berichtet die „Voss. Ztg.". Dr. Lecène, Vorsteher einer chirurgischen Abteilung im Hôpital Bichat, wurde zu einem Schadenersatz in der Höhe von 15000 Fr. an den Kläger verurteilt, den er vor einiger Zeit wegen einer Blinddarmentzündung operiert hatte. Der Chirurg hatte die Operationsstelle vorschriftsmäßig durch eine kräftige Abreibung desinfiziert und die Haut darauf sorgfältig abgetrocknet. Er bemerkte jedoch nach der Reinigung an der Operationsstelle ein Aknepustelchen, das er, um eine Wundinfektion zu verhindern, rasch mit dem Thermokauter zu zerstören beschloß. Als er sich jedoch mit der glühenden Platinspitze der Haut näherte, gerieten Spuren von Aetherdampf, die von der vorhergegangenen Hautreinigung (zu der auch Abtupfen mit Aether gehört hatte) in der Nähe geblieben waren, in Brand und der Patient trug dadurch eine ausgebreitete Hautverbrennung davon. Er erhob Anspruch auf Schadenersatz gegen den operierenden Arzt, und der Gerichtshof gab seiner Forderung auch mit der Begründung Folge, daß Dr. Lecène nicht alle erforderliche Sorgfalt angewendet habe, um einem möglichen Unfall vorzubeugen.

(Allg. Med. Central-Ztg. 1912.)

Vermischtes.

Zur Biologie und Bekämpfung der Kleiderlaus macht Dr. von Prowazek in der Militärärztlichen Beilage der Münchner Medizinischen Wochenschrift einige bemerkenswerte Mitteilungen. Die Lebensweise der Kleiderlaus beansprucht ja bekanntlich ein besonderes Interesse, weil dieser Parasit der gefährlichste Uebermittler der schlimmen Kriegsseuche, des Flecktyphus, ist, dem namentlich unsere im Osten kämpfenden braven Truppen ausgesetzt sind. Nach den bisherigen Erfahrungen muß die erwachsene Laus innerhalb 24 Stunden etwa zweimal Blut saugen. Am liebsten saugt sie das Blut an den Hautstellen des Nackens, des Rückens und des Gürtels, wo die Kleider dicht anliegen, sonst hält sie sich mit Vorliebe zwischen den Fadenkreuzen des grobgewebten Tuches auf. Aeltere Autoren geben an, daß sie sich auch in die Haut einbohrt und sich am Rande der sogenannten überdeckten Läsegeschwüre aufhält. Sehr empfindlich ist sie gegen eine dauernde Einwirkung hoher Temperatur, bei 35 Grad Celsius geht sie zugrunde. Das Weibchen legt nacheinander 70 bis 80 Eier (Nisse), deren Entwicklung 3 bis 4 Tage in Anspruch nimmt. Nach 15 bis 18 Tagen sind auch diese Tiere fortpflanzungsfähig. Die Vermehrung ist also eine ganz ungeheure. Die Nisse sind widerstandsfähiger als die erwachsenen Läuse, sie werden am besten durch Ausschwefeln oder in Dampfdesinfektionsapparaten entfernt, auch kann man die Kleider, Wäsche usw. in ein sorgfältig abgedichtetes Faß legen, auf dessen Boden Benzin ausgeschüttet ist, denn auch die starken Benzindämpfe vernichten die Brut nach einigen Stunden. Aber für die unter schwierigen Verhältnissen kämpfenden Soldaten kommen solche Mittel kaum in Betracht, sie brauchen eines, das unter den widrigsten Verhältnissen leicht angewendet werden kann, ohne daß Kleider, Wäsche und Haut dadurch beschmutzt oder verunreinigt werden. Solche Mittel sind die ätherischen Oele, unter denen Eukalyptusöl, Nelkenöl und besonders Fenchelöl und Anisöl empfohlen werden. Man soll der Leibwäsche einige Tropfen des Oels beigeben und auch den Körper mit einer Mischung von 30 bis 40 Teilen Fenchel- oder Anisöl und 70 bis 60 Teilen 96prozentigen Alkohol einreiben.

Japanische Zahnärzte. Bei nervösen Menschen — so schreibt die Zeitschrift „Zur guten Stunde" — verursacht schon das Wort „Zahnziehen" eine schmerzliche Empfindung, wenigstens ein sehr unangenehmes Gefühl. Die Art und Weise aber, in welcher bei uns die Zähne gezogen werden, ist auch eine schreckenerregende. Gewöhnlich werden selbst kräftige Männer von einer gewissen Furcht befallen, wenn sie die furchtbaren Instrumente des Zahnarztes sehen. In dieser Beziehung sind in Japan Zahnkünstler sowohl wie Leidende besser daran. Der japanische Zahnarzt zieht nämlich die Zähne ohne jedes Instrument, lediglich mit den Fingern! Es mag dies unglaublich erscheinen, aber man wird doch vielleicht an die Möglichkeit glauben, wenn man erfährt, in welcher Art und Weise die japanischen Zahnärzte für ihre Kunst eingeübt werden. In ein Brett aus weichem Holz werden

Digitized by UNIVERSITY OF MICHIGAN
Original from UNIVERSITY OF MICHIGAN
Generated on 2019-12-15 23:08 GMT / http://hdl.handle.net/2027/mdp.39015069437013
Public Domain in the United States / http://www.hathitrust.org/access_use#pd-us

Löcher gebohrt und in diese lose Zapfen hineingesetzt. Dieses Brett wird auf die Erde gelegt und der „Lehrling“ muß nun einen Zapfen nach dem andern mit dem Daumen und Zeigefinger der rechten Hand fassen und senkrecht herausziehen, ohne daß die Platte dabei erschüttert wird. Hat er diese Uebung genügend oft vorgenommen, dann werden die Zapfen fester in das Brettchen eingekeilt und die Uebung beginnt von neuem, wobei natürlich auch Daumen und Zeigefinger des zukünftigen Zahnarztes an Kraft und Geschicklichkeit gewinnen. Hat er das Fichtenbrett absolviert, dann kommt er an einen Eichenklotz und im dritten Kursus endlich „lernt“ er an einem Ahornbrett, in welches Stifte aus Ahornholz fest eingekeilt sind und hat er auch dieses hinter sich, so ist er reif zum Zahnausziehen. Mit der linken Hand greift der japanische Zahnarzt geschickt in die Kieferwinkel des Patienten, so daß der Mund aufgesperrt bleiben muß, dann faßt er mit Daumen und Zeigefinger der rechten Hand in den Mund und zieht, wenn es sein muß, innerhalb einer Minute fünf, sechs, sieben Zähne aus dem Munde des Patienten, ohne daß dieser den Mund auch nur ein einziges mal schließen kann.

Nervöse Herzkrankheiten bei Feldzugsteilnehmern. Diejenigen Herzkrankheiten, die auf nervöser Grundlage beruhen, kommen bei Kriegern häufiger vor als die organisch bedingten Herzstörungen. Die Ursachen sind nicht einheitlich. Vor allem sind es die während der Dauer des Krieges wechselnden seelischen Einflüsse, welche auch auf diejenigen einwirken, die nicht in der vordersten Front stehen. Nach Geh.-Rat Hoffmann in Düsseldorf ist hier die allgemeine Disposition des einzelnen maßgebend. Der geborene Neurastheniker ist am meisten disponiert. Selten ist es ein einzelnes Ereignis, welches die Störung hervorruft. Aber auch solches kommt vor. In diesen Fällen sind es akute Erkrankungen, Magen- und Darmstörungen, ferner plötzlicher Schrecken und ähnliches. Meist aber sind es allgemeine Einwirkungen, die sich von Tag zu Tag häufen, teils erregender, teils niederdrückender Art, die solchen Leuten auf die an sich schon weniger widerstandsfähigen Nerven gehen. Zumeist sind es Herzbeschwerden, die geklagt werden, Druck oder Schmerz in der Spitzengegend; dazu kommt das Gefühl der Beklemmung und Beängstigung. Der Puls ist meist beschleunigt, die Herztätigkeit oft leicht unregelmäßig. Der geborene Neurastheniker ist im Felde wenig zu gebrauchen. Handelt es sich aber um eine durch bestimmte Ursachen hervorgerufene nervöse Störung, so genügen meist einige Wochen der Ruhe, um die Erscheinungen zum Schwinden zu bringen. Da der Genuß von Tabak, Kaffee und alkoholischen Getränken solchen Patienten schädlich ist, so verschwinden mit dem Aussetzen dieser Genußmittel die Beschwerden oft auffallend rasch. Der strengeren Auswahl unserer Heeresmitglieder ist es nach Hoffmann zu verdanken, daß Kreislaufstörungen schwerer Art fast gar nicht vorkommen, und daß auch die leichteren Störungen sehr gering an Zahl sind. Wenn man an diesem Maßstab die Frage entscheiden will, ob die Nerven der deutschen Soldaten gut und widerstandsfähig sind, so kann man durchaus beruhigt sein. (Hausarzt-Zeitschrift.)

Ehrentafel für Mitglieder homöopathischer Vereine

Gefallen:

Auerbach i. Erzg. Homöopathischer Verein. **Paul Emil Hildebrandt,** gestorben am 21. Oktober 1915 nach einer Verwundung durch Granatschuß in Olizy in Frankreich.

Crefeld. Verein für Homöopathie und Naturheilkunde. Landsturmmann **Heinrich Maus,** gefallen auf dem Felde der Ehre am 4. August 1915 bei Ostrolenka in Rußland.

Das Eiserne Kreuz II. Klasse erhielt:

Großenhain. Verein für Homöopathie und Gesundheitspflege. Unser zweiter Kassierer, Gefreiter **Alfred Hausmann** beim Ref.-Inf.-Reg. 102, 3. Komp.

Die Friedrich-August-Medaille in Silber erhielt:

Dresden-A. Homöopathischer Verein „Hahnemannia“. **Reinhold Köper,** Sanitätssoldat.

Die Friedrich-August-Medaille in Bronze erhielt:

Klaffenbach. Homöopathischer Verein. Gefreiter Tambour **Guido Landrock,** Reservist im Reserve-Reg. Nr. 104, 2. Komp.

Den St. Heinrichs-Orden in Silber erhielt:

Lomnitz b. Ottersdorf-Okrilla. Verein für Homöopathie und Gesundheitspflege. **Ernst Zumpe,** Reserve-Reg. 102, 12. Komp.

Digitized by UNIVERSITY OF MICHIGAN
Original from UNIVERSITY OF MICHIGAN
Generated on 2019-12-15 23:08 GMT / http://hdl.handle.net/2027/mdp.39015069437013
Public Domain in the United States / http://www.hathitrust.org/access_use#pd-us

Vereinstafel

der dem Landesvereine für Homöopathie im Königreich Sachsen angehörenden Ortsvereine

für die Monate Februar und März 1916.

Sitz des homöopath. Vereins	Vereinsabend Februar	Vereinsabend März	Vereinslokal
Annaberg i. E.	4., 11., 18. u. 25.	3.,10.,17.,24.u.31.	Restaurant Meisterhaus, Große Kirchgasse
Annaberg-Kleinrückerswalde i. E.	14. und 28.	13. u. 27.	Restaurant August Süß, Kleinrückerswalde
Aue i. E.	1.	7.	Hotel Blauer Engel, Aue, am Markt
Auerbach i. E.	6.	5.	Gasthaus zur Post
Berbisdorf i. E.	12.	11.	Lehngericht oder Benedix-Restaurant
Beutha i. E.	2.	8.	Dittrichs Restaurant
Bischheim i. Sa.	Nach Bedarf	Nach Bedarf	Kochs Restaurant
Boxdorf-Reichenberg	20.	18.	Restaurant zur Begerburg, Boxdorf
Bretnig i. Sa.	12.	11.	Gasthof zur Rose
Buchholz i. Sa.	7., 14., 21. u. 28.	6., 13., 20. u. 27.	Restaurant zur Garküche, Brauhausstraße 11
Burgstädt i. Sa.	14.	13.	Gasthaus zur Goldenen Sonne, Augustusstraße 27
Burkhardtsdorf i. E.	27.	25.	Restaurant Tonhalle
Chemnitz i. Sa.	10.	9.	Restaurant Goldener Anker, Dresdner Straße
Cranzahl i. E.	5.	4.	Restaurant Goldener Anker, Ortsstraße 68 D
Crottendorf i. E.	26.	25.	Gasthaus Stadt Dresden
Cunersdorf b. Buchholz i. Sa.	26.	25.	Gasthaus zum Erbgericht
Dittelsdorf	Monatlich einmal,	Sonnabends	Verschiedene Lokale
Drebach i. E.	Unbestimmt	Unbestimmt	Restaurant Germania
Dresden, „Gesellschaft"	2. u. 16.	1. u. 15.	Restaurant Eberlbräu, Dresden-A., Zahnsgasse 3, I
Dresden-N., „Saxonia"	9. u. 23.	8. u. 29	Watzkes Etablissement (Kleiner Saal), Dresden-Mickten, Kötzschenbrodaer Straße 1
Dorfchemnitz b. Zwönitz i. E.	5.	4.	Gasthof
Ebersbach i. Sa.	12.	11.	Hotel Kretscham (auch in Privathäusern)
Ehrenfriedersdorf i. E.	6.	5.	Restaurant Paul Lindner, Wettinstraße
Elterlein i. E.	5.	4.	Hotel zur Goldenen Sonne, am Markt
Frankenthal i. Sa.	Jeden Monat einmal im Winterhalbjahr		Gasthaus zur Linde
Friedersdorf b. Pulsnitz i. Sa.	20.	19.	Restaurant Paul Guhr
Frohnau b. Annaberg i. E.	Aller 14 Tage Mittwochs		Restaurant Saxonia
Gehringswalde i. E.	Sonnabend oder Sonntag unbestimmt		Freyers Gasthof
Gersdorf b. Bischheim i. Sa.	27.	26.	Mitzbachs Restaurant
Geyersdorf b. Annaberg i. E.	5.	4.	Restaurant K. Rebentisch
Gornsdorf i. E.	Unbestimmt	Unbestimmt	Lämmels Gasthof
Großenhain i. Sa.	10. Leseabend Monatsversf. jed. 3. Sonntag im Monat 20.	9. Leseabend 19.	Restaurant Bayrische Bierhalle, Gabelsbergerstraße
Großnaundorf	13.	12.	Oberer Gasthof Büttner
Großolbersdorf i. E.	Unbestimmt	Unbestimmt	Uhligs Restaurant
Großröhrsdorf i. Sa., I	5.	4.	Gasthaus zum Anker
— „Hahnemannia"	5.	4.	Gasthof Grüner Baum
Großrückerswalde i. E.	Monatlich einmal, Tag unbestimmt		Gasthof zum Weißen Hirsch
Großschönau i. Sa.	11.	10.	Hotel zur Post
Hainewalde i. Sa.	Unbestimmt	Unbestimmt	Unbestimmt
Harthau i. E.	19.	18.	Richard Frenzels Restaurant
— „Hahnemannia"	12.	11.	Mehnerts Restaurant
Hartmannsdorf	3.	5.	Engelmanns Restaurant
Häslich b. Bischheim i. Sa.	Unbestimmt	Unbestimmt	Restaurant Richard Rudolph
Hauswalde	Unbestimmt	Unbestimmt	Hartmanns Gasthof
Herold i. E.	1.	7.	Emil Kurths Restaurant Wartburg
Hilbersdorf b. Freiberg	Unbestimmt	Unbestimmt	Gasthof zur Linde
Hilmersdorf i. E.	6.	5.	Gräbners Restaurant
Hirschfeld i. Sa.	26.	18.	Gasthof Arthur Hennig
Höckendorf	Jeden 1. Sonnabend des Vierteljahrs		Gasthof
Hörnitz b. Zittau i. Sa.	10.	9.	Gasthof zur Hommel
Hopfgarten i. E.	27.	26.	Restaurant zur Linde
Jöhstadt i. E.	8. u. 22.	7. u. 21.	Reichskanzler
Kamenz i. Sa.	13.	12.	Gasthof Goldene Krone
Klaffenbach i. E.	5.	4.	Hähnels Gasthof St. Arno
Kleindittmannsdorf b. Pulsnitz i. Sa.	Aller 14 Tage	Aller 14 Tage	Hegemanns Gasthof
Königshain (Bez. Leipzig)	Unbestimmt	Unbestimmt	Anders Restaurant

Digitized by UNIVERSITY OF MICHIGAN
Original from UNIVERSITY OF MICHIGAN
Generated on 2019-12-15 23:08 GMT / http://hdl.handle.net/2027/mdp.39015069437013
Public Domain in the United States / http://www.hathitrust.org/access_use#pd-us

Sitz des homöopath. Vereins	Vereinsabend		Vereinslokal
	Februar	März	
Königswalde i. E.	6.	5.	Emil Herrmanns Restaurant
Lampertswalde	20.	19.	Kerks Gasthof Lampertswalde
Langebrück i. Sa.	1.	7.	Gasthof zu Langebrück
Leipzig	2. u. 16.	1. u. 15.	Café Hartmann, Grimmaischer Steinweg
Leipzig-Ost	3. u. 17.	2. u. 16.	Reichshallen, Leipzig-Volkmarsdorf
Leukersdorf i. E.	20.	19.	Richters Gasthaus
Lichtenberg	Nach Bedarf auf Bestellung		Gasthof zum Schwan
Limbach i. Sa.	12.	11.	Café Dittrich
Löbau i. Sa.	4.	3.	Hotel Stadt Berlin
Lommitz	Unbestimmt (aller 4 Wochen)		Gasthof Pietsch
Lößnitz i. E.	14. 28.	13.	Pompers Gasthof, Steinweg
Lotzdorf-Liegau bei Radeberg i. S.	Monatlich einmal		Gasthof von Wilhelm Riemer
Meißen	3.	2.	Hotel Hamburger Hof
Mildenau i. E.	13.	12.	Bartschenke
Mittelherwigsdorf O.-L.	Jeden Monat einmal		Unbestimmt. Wird gewechselt
Neugersdorf	1., 8., 15., 22. u. 29.	7., 14., 21. u. 28.	Restaurant Siegeshalle
Neundorf i. E.	Unbestimmt	Unbestimmt	Paul Lämmels Restaurant
Niederoderwitz O.-L.	13.	12.	Gasthof zum Hirsch
Niedersteina	12.	11.	Gasthaus zum heiteren Blick
Niederzwönitz i. E.	12.	11.	Luthereiche
Ober- und Niederlichtenau	Unbestimmt	Unbestimmt	Restaurant zum Pulsnitztal
Oberpfannenstiel i. E.	15.	15.	Gasthof zum wilden Mann
Oberullersdorf O.-L.	10.	9.	Kretscham
Oberwiesenthal i. E.	Unbestimmt	Unbestimmt	Hotel Stadt Karlsbad
Pulsnitz i. Sa.	6.	5. nachm. ½4 Uhr	Menzels Gasthof, Pulsnitz i. Sa., M. S.
Rabenstein i. E.	6.	5.	Schloßrestaurant
Radeburg i. Sa.	6.	5.	Hotel zum Hirsch
Reichenbach b. Königsbrück i. Sa.	Verschieden, wenn möglich monatlich		Restauration zur Brauerei
Riesa a. d. Elbe	5.	4.	Kaiserhof
Röhrsdorf b. Chemnitz i. Sa.	13.	12.	Rechenbergs Restaurant
Rosenthal i. Sa.	19.	18.	Schulzes Restaurant
Scheibenberg i. E.	Aller drei Monate auf Einladung		Hotel Sächsischer Hof
Schlettau i. E.	5. u. 19.	4. u. 18.	Hartmanns Restaurant
Schönborn b. Radeberg i. Sa.	12.	11.	Gasthof und Restaurant zum Grenadier, abwechselnd
Schönbrunn i. E.	Unbestimmt	Unbestimmt	Veränderlich
Seifersdorf b. Radeberg i. Sa.	Nur im Winterhalbjahr einmal monatl.		Gasthof zum treuen Hund und Gasthof zum Linden
Sehma i. E.	Nach Bedarf		Restaurant Max Bauer am Bahnhof
Streitwald i. E.	5.	4.	Gasthof
Tannenberg i. E.	27.	26.	Restaurant zum Hammer
Thalheim i. E.	14.	13.	Eberts Hotel, Bahnhofstraße
Wachau b. Radeberg i. Sa.	6.	Unbestimmt	Erbgericht
Weigsdorf b. Hirschfelde i. Sa.	Mitte jeden Monats		Kretscham Weigsdorf
Weißbach b. Pulsnitz i. Sa.	5.	4.	Gasthof zur weißen Taube
Weißenborn b. Freiberg i. Sa.	13.	12.	Gasthof Weißenborn
Wiederau	26.	25.	Gasthof Sächsischer Rautenkranz
Wittgendorf (A.-H. Zittau)	Unbestimmt	Unbestimmt	Gasthof zum Prinz Friedrich August
Wolkenstein i. E.	Jährlich viermal, Tag unbestimmt		Hotel Stadt Straßburg
Zittau i. Sa.	3.	2.	Zirkus-Restaurant

Generated on 2019-12-15 23:08 GMT / http://hdl.handle.net/2027/mdp.39015069437013
Public Domain in the United States / http://www.hathitrust.org/access_use#pd-us
Digitized by UNIVERSITY OF MICHIGAN
Original from UNIVERSITY OF MICHIGAN

Leipziger
Populäre Zeitschrift für Homöopathie.

Aelteste und verbreitetste volkstümliche homöopathische Zeitschrift.

Offizielles Organ des Bundes homöopathischer Laienvereine Deutschlands

des Landesvereins für Homöopathie im Königreich Sachsen, des Rheinisch-Westfälischen Verbandes Homöopathischer Vereine, des Verbandes Homöopathischer Vereine Norddeutschlands.

des Verbandes Homöopath. Vereine in Hessen-Nassau, des Verbandes Homöopath. Vereine Mitteldeutschlands, des Verbandes freier homöopath. Vereine Deutschlands und anderer homöopath. Vereine.

47. Jahrgang. Nr. 5 u. 6.

Leipzig, 1. März 1916.

Erscheint am 1. eines jeden Monats. Jährlich zwölf Doppel-Nummern.
Preis für jeden Jahrgang 2 Mark 60 Pfennig. Bei direktem Bezug durch die Verlagshandlung mit Frankozusendung 3 Mark, nach den Ländern des Weltpostvereins 3 Mark 20 Pfennig.

Zu beziehen durch alle Buchhandlungen und Postämter, sowie direkt durch die Verlagshandlung unter genauer Angabe des Titels der Zeitschrift. Inserate, über deren Aufnahmefähigkeit die Redaktion entscheidet, kosten 1 Mk. pro dreigespaltene Petitzeile.

Der Nachdruck von Original-Artikeln aus unserem Blatte ist, wenn nicht ausdrücklich verboten, nur unter genauer Quellenangabe gestattet.

Inhaltsverzeichnis: Aus meiner Praxis. Von Dr. med. R. Kluge, Meiningen. — Aus der Praxis. Von Dr. med. Martens, Lüneburg. — Aerztliche Erfahrungen. III. Von Dr. med. Rheiner. — Noch weitere Gründe, Homöopath zu sein. Von San.-Rat Dr. Hj. Sellden, Schweden. — Die Behandlung von Herzkrankheiten mit inneren Mitteln. Von Dr. med. G. Harlan Wells, Philadelphia. Uebersetzt von Dr. med. Kluge. (Schluß.) — Klinische Mitteilungen. Von Dr. med. Elkens, Hal. Uebersetzt von —ff. — Therapeutische Anzeigen für Phosphorus. Von † Dr. med. Paul Jousset. Uebersetzt von —ff. — Die zwölf wichtigsten Mittel gegen Melancholie. Nach Dr. Spencer Kinneg. Uebersetzt aus l'Art méd. von —ff. — Hydrastis canadensis gegen Weißfluß. Uebersetzt von —ff. — Die besten Mittel zur Behandlung der Koliken bei kleinen Kindern. Nach Dr. William Cole de Guerneville. Uebersetzt von —ff. — Die Lagerung des Kranken als Heilfaktor. Von Dr. med. H. Möser. (Schluß folgt.) — Die Fliegerkrankheit. — Nachtrag zum Bericht über das 50jährige Geschäftsjubiläum der Homöopathischen Centralapotheke in Leipzig. — Vermischtes: Personalien. Die Behandlung des weißen Flusses mit Vaginalpulver. Unterschenkelgeschwüre und deren Behandlung. — Literatur. — Allgemeine Anzeigen. — Bundes- und Vereinsmitteilungen Nr. 3.

Aus meiner Praxis.

Von Dr. med. R. Kluge, Meiningen.

Eine schwere Doppelerkrankung.

2. Am letzten Weihnachtstage wurde ich gebeten, zu einem seit ca. 10 Tagen an Lungenentzündung erkrankten Kinde eines im Felde stehenden Lehrers in der Nähe von Eisenach zu fahren, um dasselbe zu untersuchen und zu behandeln. Da ich an diesem Tage verhindert war, dem Wunsche zu entsprechen, empfahl ich zunächst bei etwa vorhandenem hohen Fieber ein warmes Bad mit kurzer kalter Rücken- und Brustbegießung zu geben und gab Bryonia D. 6. und Bellad. D. 6. in Körnchen nach der oberflächlichen Beschreibung, die mir geworden war, mit, um davon dem Kinde in wäßriger Lösung abwechselnd eine Gabe zu verabreichen. Am nächsten Tage konnte ich das Kind, das $2^1/_2$ Jahre alt, hellblond, normal entwickelt war, selbst untersuchen.

Es war nach Angabe des in der Nähe wohnenden allopathischen Arztes, der das Kind zuerst behandelt hatte, aber dasselbe in letzter Zeit trotz der Schwere der Krankheit mehrere Tage nicht besucht hatte, zuerst an Mandelentzündung erkrankt gewesen, worauf sich eine Lungenentzündung entwickelt hatte. Ich stellte folgendes Krankheitsbild zusammen: Das noch ziemlich gut genährte Kind liegt mit halboffenen Augen wie schlafend da, zuweilen zeigen sich flüchtig einzelne rote Stellen in dem sonst blassen Gesicht; die Pupillen sind erweitert und bei starker Belichtung ziehen sie sich nicht zusammen, sondern bleiben starr. Zuweilen macht das Kind mit dem Munde schnappende Bewegungen, knirscht auch wohl mit den Zähnen, spricht nicht. Der Nacken ist steif und nach hinten gezogen; auch Arme und Beine sind steif vom Körper weggestreckt. Das Kind hustet oft trocken mit Zeichen von Schmerz im Gesicht; es trinkt oft, wobei ein gurrendes Geräusch im Halse zu hören ist, hat auch öfter geschwitzt. Der Stuhlgang ist dünn, dunkelgrün. Kopf wird viel hin und her gewälzt, besonders bei Geräusch in der Nähe; seit dem Bade am gestrigen Tage ist es etwas ruhiger. Wird das Kind aufgenommen, so zeigt es Unruhe und Angst, als ob es zu fallen fürchte. Im Beginn der Krankheit verlangte das Kind in der Dämmerung nach Licht. Vor einem Jahre hatte das Kind Krämpfe, nach der Beschreibung der Mutter anscheinend Stimmritzenkrampf; das

Digitized by UNIVERSITY OF MICHIGAN
Original from UNIVERSITY OF MICHIGAN
Generated on 2019-12-15 23:08 GMT / http://hdl.handle.net/2027/mdp.39015069437013
Public Domain in the United States / http://www.hathitrust.org/access_use#pd-us

Zahnen soll normal verlaufen sein, obwohl das Kind künstlich genährt werden mußte, vor 1½ Wochen seien vorübergehend rote Flecken auf der Haut dagewesen; oft soll das Kind lautes Rasseln auf der Brust gezeigt haben, was der Arzt als unheilbar erklärt habe.

Bei der Untersuchung der Brust fand ich die rechte Lungenspitze bis zum Schulterblatt von entzündlichen Ausschwitzungen erfüllt, wodurch also die Diagnose des allopathischen Arztes bestätigt wurde, aber es bestand nach obigen Symptomen gleichzeitig noch eine Gehirnentzündung. Die Temperatur betrug heute 39 Grad C., während sie in den letzten Tagen auf 41 Grad stand. Den Eltern waren bereits zwei Knaben fast in dem gleichen Alter an Lungenentzündung gestorben, weshalb die Mutter um so mehr für das Leben des Kindes fürchtete. In der Tat war diese Befürchtung sehr begründet im Zustande des Kindes. Wenn die einfache Lungenentzündung bei einigermaßen kräftigen Kindern (nicht etwa bei Tuberkulösen) unter sachgemäßer, homöopathischer Behandlung nicht so schlimme Aussichten auf Genesung eröffnet, so war hier in Betracht zu ziehen, daß die Behandlung erst nach zehn Tagen einsetzte, und wenn das Befinden sich nach den auf meine Weisung verabreichten Bädern und Mitteln etwas gehoben hatte, so war der Zustand doch noch sehr bedenklich; der Puls war sehr beschleunigt, aber gut fühlbar, der Auswurf war leichter löslich geworden, so daß dadurch die Kräfte des kleinen Patienten nicht zu sehr in Anspruch genommen wurden. Sehr verschlimmert wurde natürlich die Hoffnung auf Genesung durch die gleichzeitig bestehende Gehirnentzündung.

Nach dreistündiger Beobachtung des Patienten gab ich ihm wieder ein warmes Bad mit kalter Uebergießung von Brust und Rücken, worauf das Kind eine kalte Rumpfpackung erhielt, die zweistündlich gewechselt werden sollte; bei Nachlaß des Fiebers seltener. Außerdem hatte ich **Bryonia** weiter verordnet und für Belladonna **Stramonium** eingeschoben wegen der steifen Streckstellung der Glieder, der Blässe des Gesichts, und weil es Verlangen nach Licht geäußert hatte. Der Zustand hatte sich während meiner dreistündigen Beobachtung und Behandlung insofern verändert, als die Pupillen etwas enger waren, auf Lichteinfall reagierten und der Kleine anscheinend mit den Augen der Bewegung einer leuchtenden elektrischen Taschenlampe einigermaßen, wenn auch träge, folgte.

In meiner Abwesenheit war das Fieber wieder abends auf 40 Grad gestiegen, worauf ein Bad gegeben wurde, mit der Wirkung, daß das Kind gut bis morgens 2 Uhr schlief; es trank dann ziemlich viel. Als ich nach zwei Tagen wieder kam, konnte ich zu meiner Freude erfahren, daß morgens um 7 Uhr 38,4 Grad, um 9 Uhr vormittags 37,6 Grad C. gemessen war, also Fieberfreiheit bestand. Freilich ist das Kind noch sehr unruhig, rollt beständig mit dem Kopfe hin und her, ist aber bei offenen Augen anscheinend bei Bewußtsein; die Pupillen sind normal weit, die Augen werden in allen Richtungen leicht bewegt; es beobachtet alles, spricht aber nichts. Es zeigt sich öfter nach dem Kopfe aufsteigende Hitze, weshalb ich ihm einmal einige Körnchen Sulf. D. 12., später von Pulsat. D. 6. gab. Es mag nicht auf feuchter Unterlage liegen, sondern wird unruhig, bis es trocken gelegt ist. Kalte Rumpfumschläge beruhigen den Patienten, indem sie zum Loshusten des etwas fester sitzenden Schleimes anregen. Stuhl ist wenig dagewesen, trotz angewandter Klystiere. **Bryonia** und **Stramonium** werden weiter gegeben, bei etwa auftretenden größeren Atembeschwerden mit hörbarem Rasseln in der Luftröhre soll **Tartar. stibiat. D. 6. i. gl.** körnchenweise gegeben werden, da er jetzt nichts Flüssiges nehmen will. Rumpfpackungen werden etwas wärmer angewendet, auch alle 4—5 Stunden warme Wadenpackungen vorgenommen, mit kalter Abwaschung beim Wechsel. Das Kind war aus dem Zustande der Lähmung (weite, starre Pupillen, Steifigkeit der Glieder und des Nackens) in den der Hirnreizung eingetreten. Angesichts dieser günstigen Wendung konnte ich den Eltern (der Vater war inzwischen auf telegraphischen Wunsch der geängsteten Mutter aus dem Argonnenwalde in Eile an das Krankenbett seines Sohnes gekommen) bei sorgfältiger Weiterbehandlung Genesung in Aussicht stellen. Aber schon am nächsten Tage wurde ich von den ängstlichen Eltern wieder gerufen, weil die Temperatur wieder auf 39 Grad gestiegen war und sich auch so gehalten hatte; das Kind war sehr aufgeregt, sehr ärgerlich, hatte oft hochrotes Gesicht mit Verzerrung wie bei Veitstanz. Es spitzt den Mund beim Trinken übermäßig, kaut nach dem Trinken, auch sonst sind oft Kaubewegungen zu beobachten, zuweilen Zähneknirschen. Der Stuhl nach Klystier war dunkelgrün, Durst ist ziemlich stark, er schwitzte im Gesicht. Das Kind hat von 10 Uhr abends bis 3 Uhr morgens geschlafen, danach war er aufgeregt, wie oben angegeben, den ganzen Tag über bis 7 Uhr abends, wo er unter meiner Beobachtung die Nacht hindurch mit kleinen stündlichen Unterbrechungen zum Loshusten bis 5 Uhr morgens schlief. Das Kind hat zwei bis drei Worte gesprochen, der Husten sitzt etwas fester, im Munde zeigt sich am harten Gaumen und Zunge weißlicher Belag, sogenannter Soor oder Schwämmchen. Wegen dieses Leidens und des dunkelgrünen Stuhls ließ ich **Mercur. solub. D. 12.** in Körnchen zurück und empfahl, außerdem noch **Bryonia** und **Belladonna** zu geben. Die Rumpfumschläge wurden kalt zweistündlich gewechselt, Wadenpackungen wie bisher fortgesetzt. Der Zustand verschlimmerte sich in den nächsten Tagen wieder, indem die Temperatur auf 40 Grad C. stieg; der Husten war angeblich loser, auch der Mund hatte sich gebessert. Das Kind greift aber wie mechanisch fortwährend nach dem linken unteren Lide und dem linken Mundwinkel. Das Fieber schwankte in den zwei nächsten Tagen noch immer zwischen 38,5 und 40 Grad hin und her. Der Husten saß wieder fester bei meinem nächsten Besuche; es bestand viel Rasseln in der Luftröhre, das Durstgefühl wechselt mit stundenlanger Verweigerung jeglichen Getränks. Der Blick ist natürlich, Nackensteifheit ist nur in geringem Grade noch vorhanden. Der Mundbelag sitzt nur noch innen an den Wangen, das mechanische Zupfen an den Lidern und dem Munde, ein Zeichen der Reizung einer bestimmten Gehirnpartie, ist noch sehr stark. Bei Untersuchung der Lunge entdecke ich als Ursache des neuen Aufflackerns des Fiebers, daß die entzündliche Lungenverdichtung auch den rechten Unterlappen zum größten Teile befallen hat. Das Kind ist jetzt stark abgemagert. Ich ließ **Kali jodat. D. 3.**

Digitized by UNIVERSITY OF MICHIGAN
Original from UNIVERSITY OF MICHIGAN
Generated on 2019-12-15 23:08 GMT / http://hdl.handle.net/2027/mdp.39015069437013
Public Domain in the United States / http://www.hathitrust.org/access_use#pd-us

zurück, wovon täglich 8 Tropfen in Wasser allmählich verabreicht wurden, ferner **Tartar. stibiat** D. 6. in Körnchen und ordnete wieder Bäder mit kalten Begießungen an. Während meiner Anwesenheit hatte ich dem Kinde einige Körnchen von **Tuberculin** D. 100. gegeben, weil mich das Fortschreiten der Entzündung nach fast völligem Erlöschen des Fiebers auf den Gedanken einer zugrunde liegenden tuberkulösen Infektion brachte. Schon am nächsten Abend mußte ich den kleinen Kranken wieder aufsuchen, obwohl das Fieber, das am Vorabende noch 39,4 Grad betragen hatte, am Abend meines Besuchs auf 35,8 gesunken war. Der Patient hat wieder etwas gesprochen, spielt mit dem Thermometer, das er in seine Hülse steckt, scheint alles zu verstehen, rollt aber mit dem Kopfe noch viel hin und her, zupft zuweilen noch viel im Gesicht, fährt aus dem Schlafe oft weinend auf und wird durch einen Brustumschlag beruhigt. Der Puls ist schwach, der Husten leicht löslich, am andern Morgen maß ich um 6 Uhr 37,0 Grad C. Auf der Lunge waren die Zeichen einer Lösung der Entzündung zu konstatieren; innerlich ließ ich von **Kali jodat.** D. 3 4 Tropfen täglich nehmen, daneben von **Helleborus** D. 3. täglich 5 Körnchen in wäßriger Lösung. Die Brustumschläge wurden jetzt warm alle zwei bis drei Stunden gewechselt. Als ich vier Tage später wieder kam, erfuhr ich, daß die Körperwärme normal geblieben war, die Nackensteifheit ist kaum merklich, das Zupfen im Gesicht wird nur zeitweise ausgeführt. Der Patient schreit zuweilen im Schlafe auf, der Stuhl ist verstopft und sieht gelb aus; der Mund ist völlig rein. Der Kleine richtet sich von selbst im Bette auf, will angeblich nur nachts etwas Milch zu sich nehmen, trinkt aber in meiner Gegenwart etwas Malzkaffee und verzehrt unter kräftigem Kauen das Weißbrot seiner Mutter. Von der Entzündung ist an der rechten Lungenspitze nur ein schmaler Dämpfungsbezirk noch übrig geblieben. **Kali jodat.** und **Helleborus** wurden fortgesetzt. Dem Vater konnte ich diesmal nach Ablauf seines Urlaubs die Gewißheit der Genesung seines Sohnes in die Schützengräben mitgeben. Das Kind erholte sich allmählich immer mehr, genießt alles, spricht wieder fließend, auch das Gehen hat sich in den letzten 14 Tagen wieder eingefunden, wenn auch noch zuweilen etwas Müdigkeit auftritt. Eine hartnäckige mehrtägige Appetitlosigkeit mit Abneigung gegen Butter und Milch und mit gleichzeitig vorhandenem starken Kopfschweiße wurde durch **Calc. phosph.** D. 6. sofort beseitigt, und **Phosph.** D. 12. i. gl. wurde danach verabfolgt. Das nervöse Zupfen im Gesicht ist ganz verschwunden.

So gelang es mir, diese schwere Doppelerkrankung des Kindes, das offenbar von dem allopathischen Arzte als hoffnungslos aufgegeben war, durch vereinigte Anwendung von geeigneten Wasserprozeduren mit sorgfältig gewählten homöopathischen Mitteln in verhältnismäßig kurzer Zeit zu heilen.

Aus der Praxis.

Von Dr. med. Martens, Lüneburg.

1. Daß **Blinddarmentzündungen** nicht allein chirurgisch behandelt werden müssen, sondern sehr wohl auch der inneren homöopathischen Behandlung zugänglich sind, möge folgender Fall beweisen: Anfang März 1914 wurde ich zu einem 50jährigen Kaufmann gerufen, der seit drei Tagen über Schmerzen im Unterleib klagte. Der Stuhlgang war angehalten; es bestand Appetitlosigkeit, Uebelkeit und Neigung zum Erbrechen. Bei jeder Bewegung im Bett werden die Schmerzen verschlimmert. Die Fiebermessung ergab eine Temperatur von 39,9 Grad C. in der Achselhöhle. Das ganze Abdomen (Unterleib) war druckempfindlich und gespannt, besonders aber in der Ileocöcalgegend, der rechten Weichengegend. Die Zunge ist weißbelegt; auch ist Durstgefühl vorhanden. Die Diagnose einer Blinddarmentzündung war also ziemlich sicher. Aeußerlich ließ ich heiße Umschläge in Form von Dampfkompressen auflegen; innerlich gab ich **Bryonia** und **Belladonna**, stündlich im Wechsel, 7—8 Tropfen der *3. Dezimalpotenz[1]). Am folgenden Tage war bereits die Temperatur auf 38 Grad zurückgegangen; die Spannung der Bauchdecken hatte nachgelassen. Der Stuhlgang wurde durch Klystiere vollständig geregelt. Auch die Schmerzen waren geringer geworden. Am dritten Tage war die Temperatur ganz normal, das Allgemeinbefinden im ganzen gut. Auf Druck war die rechte Weichengegend allerdings noch immer empfindlich. An Stelle von **Belladonna** setzte ich nun **Mercurius solubilis**, 4. Dezimalpotenz, ein. Die weitere Heilung machte jetzt gute und schnelle Fortschritte, so daß Patient nach acht Tagen das Bett wieder verlassen konnte. **Bryonia** und **Mercur.** ließ ich noch in seltenen Gaben einige Zeit weiter nehmen. Ein Rückfall ist späterhin nicht wieder aufgetreten.

2. Im folgenden möchte ich einen Fall von **Magenüberladung** erwähnen, den ich mit **Ipecacuanha** heilte. Im Sommer 1913 wurde ich zu einem dreijährigen Kinde gerufen, welches nach Aussage der Mutter durch Genuß von frischem Obst und Eiscreme Durchfall und Erbrechen sich zugezogen hatte. Die Körpertemperatur war erhöht, 38,9 Grad C., die Zunge dick gelblich belegt. Aeußerlich waren bereits Einpackungen und Prießnitzsche Leibpackungen gemacht, innerlich nur **Aconit** und **Nux vomica** von den Eltern gegeben worden. Appetit war gar nicht vorhanden, dagegen aber vermehrter Durst. Der Leib war nur wenig gespannt, Schmerzen nur in geringem Grade vorhanden. Der Schlaf war unruhig. Ich gab aus meiner Apotheke sofort **Ipecacuanha** *D. 3., mit dem Erfolg, daß Erbrechen und Durchfall bereits am folgenden Tage verschwanden. Der Schlaf wurde wieder ruhiger, die Zunge bekam ihr normales Aussehen und auch der Appetit stellte sich bald wieder ein. Bei Magenüberladung haben wir verschiedene gute Mittel; auch Farrington führt an verschiedenen Stellen seiner Arzneimittellehre diejenigen Heilmittel auf, welche bei obengenanntem Zustand und nach Genuß bestimmter Speisen in Betracht kommen, z. B. **Pulsatilla** bei Vieldurcheinanderessen, ebenso **Nux vomica**, **Ipecacuanha**, **Antimonium crudum**, nach Eisessen **Arsenicum album** und **Carbo vegetabilis**, nach Fett **Pulsatilla**, **Thuja**, **Carbo vegetabilis** usw.

3. Die Erfolge mit homöopathischen Mitteln bei Zahnschmerzen aus verschiedenen Ursachen sind allgemein und

---

[1]) **Die mit einem Sternchen (*) versehenen Potenzen bedürfen der ärztlichen Verordnung. D. Red.**

Digitized by UNIVERSITY OF MICHIGAN
Original from UNIVERSITY OF MICHIGAN
Generated on 2019-12-15 23:08 GMT / http://hdl.handle.net/2027/mdp.39015069437013
Public Domain in the United States / http://www.hathitrust.org/access_use#pd-us

rühmlich bekannt. Vor gut zwei Jahren suchte mich ein junges Mädchen noch spät am Abend wegen heftigen Zahnschmerzen auf. Die Schmerzen gingen von einem unteren kariösen Backenzahn aus; das umgebende Zahnfleisch ist stark gerötet. Seit längerer Zeit hat letzteres überhaupt beim Reinigen der Zähne oft stark geblutet. Bei Berührung ist der schmerzende Zahn sehr empfindlich. Kälte wird gar nicht vertragen; bei kaltem Trinken und Einziehen kalter Luft tritt Verschlimmerung ein, auch nach den Mahlzeiten. In den letzten Nächten waren die Schmerzen am heftigsten aufgetreten. Ich gab ihr sofort **Staphisagria** 3. D. zu 7—8 Tropfen und zugleich die Weisung, alle $^1/_4$ bis $^1/_2$ Stunde dieselbe Gabe zu nehmen. Wie sie mir später mitteilte, waren die Schmerzen nach zweimaligem Einnehmen nicht wiedergekehrt, so daß sie die Nacht ruhig verbringen konnte. Zur Erhaltung des Zahnes empfahl ich ihr aber, sich in die Behandlung eines Zahnarztes zu begeben.

4. Herr S., 66 Jahre alt, hatte sich im Juli 1912 in der heißen Sommerzeit eine hartnäckige Diarrhöe zugezogen; die Zunge war sehr stark belegt, der Geschmack gallig-bitter und besonders morgens früh pappig. Selbst nach schleimigen Grieß- und Mehlsuppen stellte sich Durchfall ein und zwar immer bald nach der Nahrungsaufnahme. Zeitweise waren die Abgänge mit Blutstreifen durchzogen. Da der Durchfall bereits einige Wochen bestanden hatte, war es nicht zu verwundern, daß sich eine starke Hinfälligkeit hinzugesellt hatte. Herr S. hatte schon selbst aus seiner eigenen homöopathischen Hausapotheke **Ipecacuanha** und **Arsenicum** genommen, aber ohne irgendwelchen Erfolg. Ich riet ihm sofort **Mercurius corrosivus** zu nehmen, welches Mittel in 6. Dezimalpotenz sich in seiner Apotheke befand. Ich riet dazu besonders in Rücksicht auf die blutigen Beimengungen im Stuhlgang, obwohl von einer eigentlichen ruhrartigen Erkrankung nicht die Rede sein konnte. Daß die Anwendung die richtige war, bewies der Erfolg; denn nach 2—3 Tagen trat schon konsistenter Stuhlgang ein. Auch das Aussehen der Zunge besserte sich zusehends. Nachdem **Mercurius corrosivus** seine Wirkung getan, ließ ich noch einige Wochen dreimal am Tage **China** in 3. Dezimalpotenz nehmen, um den Kräftezustand wieder zu heben.

5. Bekannt sind die unangenehmen Schmerzen im Bereich des dreigeteilten Gesichtsnerven, des Trigeminus, deren Ursache eine sehr verschiedene sein kann. Allopathischerseits nimmt man bekanntlich auf die verschiedenen Symptome dieser Erkrankung keine Rücksicht. Eine gleiche Behandlung für alle Fälle ist nicht möglich. Gegen Gesichtsschmerzen, wie überhaupt gegen Neuralgien, besitzt die Homöopathie wirksame und nachhaltige Mittel; sie sucht sorgfältig nach allen Symptomen, nach Körperbeschaffenheit, Konstitution, Ursachen usw. das Mittel zu wählen, das in seiner Pathogenese die größte Aehnlichkeit mit dem vorliegenden Fall bietet.

Herr W., 43 Jahr alt, leidet seit einem halben Jahr an linksseitiger Gesichtsneuralgie, welche periodisch alle drei Wochen auftritt und dann 2—3 Tage anhält. Die Schmerzen sind reißender, schießender Art, treten während der zwei- bis dreitägigen Periode zwei- bis dreimal am Tage schnell auf und verschwinden wieder nach einer Stunde. Am schlimmsten sind die Schmerzen in und über dem linken Auge, strahlen aber in den Backenknochen und die oberen Zähne aus. Ihren Höhepunkt erreichen sie um die Mittagszeit, gegen Abend seltener sich zeigend. Häufig Herzklopfen und Tränen des linken Auges. Verschlimmerung durch Druck und Berührung. Patient hat bisher hauptsächlich **Aspirin** und **Chinin** bekommen. Ich verordne ihm **Spigelia** D. 30. dreimal täglich 5—6 Tropfen zu nehmen. Die Schmerzen traten allerdings noch einigemal in dreiwöchentlichen Pausen auf, waren aber bedeutend gelinder und zeigten sich nur einmal am Tage und zwar um die Mittagszeit: Augentränen und Herzklopfen waren kaum mehr wahrnehmbar. Seit dieser Zeit haben sie sich selbst nach Erkrankungen nicht wiederholt.

6. Die habituelle Obstipation (gewohnheitsmäßige Stuhlverstopfung) ist ziemlich bekannt und weitverbreitet, kommt in jedem Lebensalter vor und wird nicht selten sogar schon in frühester Kindheit beobachtet. Unzählige Mittel sind und werden noch immer empfohlen gegen dies Leiden, aber mehr oder weniger üben sie alle eine Reizwirkung auf den Darm aus; auch hört ihre Wirkung meist nach einigem Gebrauch auf und sie hinterlassen infolge Erschlaffung und Lähmung der Darmmuskulatur als unerwünschte Nachwirkung eine neue Verstopfung, zeigen ferner nicht selten störende Nebenwirkungen. Vor allen Dingen natürlich müssen hygienisch-diätetische Maßnahmen bei der Behandlung in Betracht kommen. Daneben haben wir aber auch mit homöopathischen Mitteln oft gute Dauerwirkungen zu verzeichnen, wie in folgendem Fall: Frau P., 27 Jahre alt, leidet schon seit Jahren an chronischer Stuhlverstopfung; nach ihrer Angabe hat sie nicht nur tage-, sondern wochenlang keinen normalen Stuhlgang, welcher, wenn er erfolgt, recht mangelhaft ist. Nebenher treten fast immer viel Blähungen, sowie Blutandrang und Kopfschmerzen auf. Sie wird leicht mißmutig und unlustig zur häuslichen Arbeit. Dabei ist der äußere Ernährungszustand ein sehr guter. Der Stuhl erfolgt sehr angestrengt und besteht aus kleinen, harten Ballen. Bald nach dem Essen fühlt sie sich voll und aufgetrieben; im After Gefühl, als sei er sehr voll. Neben hygienisch-diätetischen Vorschriften, die übrigens bisher schon befolgt waren, gab ich innerlich **Lycopodium** und **Opium**, beide in 6. Dezimalpotenz. Nach Verlauf von vier Monaten erhielt ich die Mitteilung, daß der Stuhlgang jetzt ziemlich regelmäßig eintrete. Patientin bat mich, ihr weiter Vorschriften oder Heilmittel zu senden; es war noch immer etwas Gefühl von Spannung und Völle im Unterleib vorhanden, sowie Druck im After, schlimmer beim Sitzen; auch bestand noch Mattigkeit und Abspannung. Die erstgenannten Mittel ließ ich jetzt aussetzen und an ihrer Stelle **Calcarea carbonica** und **Sulfur** in 3. Dezimalpotenz in seltenen Gaben nehmen. Seitdem hat die Besserung bedeutende Fortschritte gemacht; der Stuhlgang erfolgt fast täglich und auch zur bestimmten Stunde. Da bereits $1^1/_2$ Jahre seit der endgültigen Besserung oder vielmehr Heilung verstrichen sind, ist wohl anzunehmen, daß letztere dauernd ist.

7. Im April 1913 wurde ich in eine benachbarte Kreisstadt zur Frau eines Arbeiters gerufen; sie war 29 Jahre alt und zu der Zeit vollkommen unfähig, irgend-

Digitized by UNIVERSITY OF MICHIGAN
Original from UNIVERSITY OF MICHIGAN
Generated on 2019-12-15 23:08 GMT / http://hdl.handle.net/2027/mdp.39015069437013
Public Domain in the United States / http://www.hathitrust.org/access_use#pd-us

welche Arbeit im Hause zu verrichten. Frau O. hatte drei Geburten überstanden, von welchen die letzte sehr schwer gewesen war und nur durch ärztlichen Eingriff hatte zu Ende geführt werden können. Dazu kam, daß sie nach der letzten Geburt jedenfalls zu früh das Bett verlassen hatte, indem sie bereits am vierten Tage aufstand. Es hatten sich, nach und nach schlimmer werdend, ein Gebärmutter- und Scheidenvorfall eingestellt; dazu klagte sie über andauernde Schmerzen im Unterleib und in der Kreuzgegend. Einlage von Ringen und Pessarien führte zu keiner anhaltenden Heilung, so daß sie sich gezwungen sah, zwecks operativen Eingriffs ein Krankenhaus aufzusuchen. Aber auch nach dieser Operation und nach ihrer Rückkehr in die Familie blieb sie arbeitsunfähig, da die Schmerzen nicht abgenommen hatten, sondern eher schlimmer geworden waren. Es sind scharfe, schießende Schmerzen, seltener brennend, schlimmer im Stehen und Gehen, dabei das Gefühl, als ob die inneren Organe nach unten drängten. Beim Harnlassen tritt stets Brennen auf, oft erfolgloser Drang dazu. In sitzender Stellung tritt Linderung ein. Ich verordnete ihr Sepia 6. D. Das Mittel half ihr, cito, tuto et jucunde, schnell, sicher und angenehm. Als ich wegen eines anderen Kranken nach zwei Wochen mich am selben Orte befand, suchte ich meine Kranke auf und war überrascht, sie in ihrer Häuslichkeit beschäftigt zu finden. Sie erzählte mir, daß die Schmerzen kaum noch nennenswert seien. Auch das Allgemeinbefinden hatte sich in der kurzen Zeit bedeutend gebessert. Von einer Verwandten der Frau O., die mich später in meiner Sprechstunde aufsuchte, erfuhr ich, daß ihr Leiden gehoben sei und sie sich recht wohl befinde. Anschließend möchte ich noch an ein anderes Mittel erinnern, welches in seinen Symptomenkomplex bezüglich der weiblichen Geschlechtsorgane der Sepia sehr ähnlich ist, an Lilium tigrinum; auch dies Mittel hat Drängen nach abwärts, ähnliche Schmerzen, Harndrang, oft mit Brennen, und Besserung im Sitzen, besonders bei übergeschlagenen Beinen, ein Zeichen, wie auch Farrington sagt, daß die Kranken das Bedürfnis haben, die Bauchorgane zu unterstützen.

8. Noch ein ähnlicher Fall. Eine junge Frau von 22 Jahren sucht mich wegen Kolikschmerzen auf, an welchen sie bereits seit dem ersten Auftreten der Menstruation im 15. Lebensjahr leidet. Die Schmerzen sind krampfartig, oft von Stichen begleitet, beginnen in der linken Seite und ziehen von hier an über den Leib zum Rücken hin; sie verschlimmern sich in der Kälte und werden durch Zusammenkrümmen und größeren Druck gelindert. Sie treten fast regelmäßig vor Eintritt der Menstruation auf und dauern ungefähr 12 Stunden. In der schmerzfreien Zeit ist aber das Allgemeinbefinden ganz gut. Die Anfälle treten auch leicht auf, wenn irgendwelche Gemütserregungen stattfinden. Der objektive Befund ergab nicht die geringsten Anhaltspunkte für ein organisches Leiden der Unterleibsorgane; es war also anzunehmen, daß es sich jedenfalls um eine Eierstocksneuralgie handelte. Ich verabfolgte ihr Colocynthis, 6. Dezimalpotenz, jeden dritten Tag in zwei Gaben zu 5—6 Tropfen zu nehmen, im Anfall selbst, falls ein solcher wieder auftreten sollte, einhalbstündlich die gleiche Gabe. Die Anfälle traten noch zweimal vor der Regel wieder auf, waren aber bedeutend milder. Seit dieser Zeit sind sie ausgeblieben. Colocynthis wurde in 15. Dezimalpotenz in seltenen Gaben noch einige Monate weiter gegeben.

9. 21jähriges Fräulein klagt schon seit Monaten über einen ständigen Schmerz über dem unteren Teile des Brustbeines und der Magengrube. Dabei besteht Appetitlosigkeit; beim Essen Gefühl, als ob die Speisen in der Gegend des unteren Teiles des Brustbeines stecken bleiben. Häufiges Erbrechen und zwar 1—2 Stunden nach der Mahlzeit; das Erbrochene besteht aus Wasser, Schleim und Speiseteilen; nach dem Erbrechen verliert sich der Schmerz an genannter Stelle. Saures Aufstoßen zeigt sich auch manchmal. Objektiv ist am Magen nichts zu finden; Patientin ist etwas blutarm und klagt auch über Herzklopfen. Wegen der krampfartigen Schmerzen im unteren Teile der Speiseröhre gebe ich ihr Phosphor 6. D., wodurch alle Beschwerden bald beseitigt werden.

10. In der Familie des Kaufmanns X. war die 63jährige Mutter desselben, jedenfalls infolge Erkältung, an Gesichtsneuralgie plötzlich erkrankt. Als ich um Rat gefragt wurde, stand sie bereits seit acht Tagen in allopathischer Behandlung und hatte schon Aspirin, Phenacetin und Chinin zur Genüge bekommen, ohne von ihren Schmerzen bisher befreit worden zu sein; nur vorübergehende Linderung hatte sie verspürt. Ich gab ihr Arsenicum album in 6. und China in 3. Dezimalpotenz im Wechsel, alle zwei Stunden 5—6 Tropfen zu nehmen. Diese beiden Mittel zeigten bei der alten Dame eine schnelle Wirkung; bereits in der ersten Nacht konnte sie einigermaßen schlafen; an den beiden folgenden Tagen besserte sich ihr Zustand vollkommen, so daß sie eine schon länger beabsichtigte Reise antreten konnte. Die Schmerzen sind später auch nie wiedergekehrt.

Aerztliche Erfahrungen.

Von Dr. med. Rheiner.

(Fortsetzung.)

III.

Wenn in folgendem über einen bemerkenswerten Erfolg bei Keuchhusten berichtet werden soll, so geschieht dies hauptsächlich auch deshalb, weil das Mittel, das diesen Erfolg bewirkte, keineswegs zu den bei diesem Leiden gebräuchlichen gehört, ja, in den bekannten homöopathischen Hand- und „Hausarzt"-Büchern bei dem Kapitel „Keuchhusten" überhaupt nicht erwähnt wird. Bei dieser Gelegenheit sollen denn auch noch einige theoretische Bemerkungen und praktische Winke mehr allgemeiner Art, die auf diese Krankheit Bezug haben, hier Platz finden. Zunächst zu unserem besonderen Fall.

Der kleine 6jährige Otto H. ist nun schon ca. vier Wochen von einem bösen Husten heimgesucht, über dessen Charakter als Keuchhusten kein Zweifel besteht. Er ist daraufhin auch schon behandelt worden. Zuerst von den Eltern selbst, die im Besitz einer homöopathischen Hausapotheke sind und einige Erfahrung auf diesem Gebiete haben, dann von einem homöopathischen Laienpraktiker, der sich an dem betr. Ort großen Zulaufes erfreut. Die üblichen bei dieser Krankheit viel empfohlenen Mittel sind denn auch schon zum großen Teil durchprobiert: Bella-

Digitized by UNIVERSITY OF MICHIGAN
Original from UNIVERSITY OF MICHIGAN
Generated on 2019-12-15 23:08 GMT / http://hdl.handle.net/2027/mdp.39015069437013
Public Domain in the United States / http://www.hathitrust.org/access_use#pd-us

donna, Ipecacuanha, Cuprum, Veratrum usw. Alle erfolglos. Der Husten ging unbeeinflußt seinen Gang, wurde immer schlimmer und befindet sich schon längst im konvulsiven Stadium. Die einzelnen Attacken sind begleitet von tief und langgezogenen, laut pfeifenden und krähenden Einatmungen, das Gesicht des Kindes wird dabei rot und blau; häufig kommt es am Schluß des Hustenanfalles zum Erbrechen; einige Male kam im Anschluß an einen derartigen Anfall auch Blut aus der Nase; ist die Sache vorläufig vorüber, dann fühlt sich der Kleine sehr matt und erschöpft. Die Anfälle wiederholen sich recht häufig, über dreißig Mal im Tage; nachts kommen sie noch öfters wie am Tage und erscheinen dann auch noch heftiger und im einzelnen länger dauernd.

Der kleine magere Patient von dunklem Haar und dunklem Teint ist übrigens von Haus aus nervös-reizbar, zu Ungeduld und Zorn geneigt. Er ist auch offenbar von skrofuloser Konstitution; er hat früher wiederholt mit Hautausschlägen und -unreinigkeiten zu tun gehabt; einzelne kleine Narben von alten Geschwüren sind noch sichtbar; die Unterkieferdrüsen und Mandeln geschwollen; auch an chronischen Augenlid- und -bindehautentzündungen hatte er schon wiederholt zu leiden. Es besteht ferner seit Jahren auch Neigung zu Schnupfen mit Wundsein der Nase und häufigem Darmkatarrh mit dünnen Entleerungen und Leibschmerzen.

Ich erinnerte mich, in einer Fachzeitschrift gelesen zu haben, daß ein französischer Arzt mit verdünnter Salpetersäure bei Keuchhusten günstige Resultate erzielt hätte. Da nun der Gesamt-Habitus des Patienten für dieses Mittel sehr zu passen schien und das Prüfungsbild des letzteren auch keuchhustenähnliche Symptome aufweist, so hielt ich es für der Mühe wert, einen Versuch mit Nitri acid. zu machen und wählte dazu die *2. Dezimal-Verdünnung. In der Tat glaubten die Angehörigen des Kindes schon nach einigen Tagen eine kleine Besserung feststellen zu können, so daß ich das Mittel fortbrauchen ließ — und zwar nur dieses allein — je 5 Tropfen 4 bis 5 mal täglich. Die Wirkung war frappant. Nach dreiwöchentlichem Gebrauch dieses Mittels war der Keuchhusten bis auf sehr schwache und seltene Anfälle überwunden; und auch diese blieben nach weiteren 14 Tagen ganz fort. Dabei hatte sich das Allgemeinbefinden und Aussehen des Kindes auffallend gebessert; das Mittel hatte also nicht nur symptomatisch, lediglich auf die gereizten Luftröhrenschleimhäute, sondern auch konstitutionsverbessernd gewirkt.

Trotz dieses unbestreitbar günstigen Resultates liegt es mir fern, in der Salpetersäure ein Universalheilmittel für Keuchhusten erblicken und als solches empfehlen zu wollen. Universalheilmittel gibt es gegen keine Krankheit. Ich glaube nicht einmal, daß Nitri acid. sehr häufig als Heilmittel bei Keuchhusten in Betracht kommen wird. Wo es aber, wie auch hier, als das für die Gesamtbeschaffenheit des Körpers passende „Konstitutionsmittel" in Wahl kommt, da kann es sich auch bei Keuchhusten als nützlich erweisen, nützlicher als alle sonstigen vielgepriesenen „Spezifika" gegen dieses oft so hartnäckige und schwer zu bekämpfende Leiden. Was aus dieser Krankengeschichte zu lernen ist, wäre also wieder einmal das, daß man beim Suchen eines homöopathischen Heilmittels sich nicht allein und nicht so sehr auf den Krankheitsnamen verlassen, sondern immer die ganze Individualität des Kranken nach allen ihren Eigentümlichkeiten ins Auge fassen und bei der Mittelwahl verwerten soll.

Selbstverständlich ist beim Keuchhusten die hygienische Pflege des Kranken unter allen Umständen sorgsam zu regeln; davon entbindet auch das Bewußtsein nicht, sich auf die Wirkung des homöopathischen Heilmittels verlassen zu können. In dieser Beziehung steht die Freiluftbehandlung obenan. Hat man doch festgestellt, daß die Zeitzwischenräume zwischen den einzelnen Hustenanfällen bei Aufenthalt im Freien fast dreimal so lang sind und auch ihre Heftigkeit viel geringer ist als beim Aufenthalt im Zimmer. Im Sommer sollten die keuchhustenkranken Kinder nur bei Regenwetter im Hause, im übrigen aber den ganzen Tag im Freien sein; wenn es möglich gemacht werden kann, sollten sie auch im Freien schlafen. In der ungünstigen Jahreszeit muß allerdings dafür Sorge getragen werden, daß die Patienten nicht den Nord- und Ostwinden ausgesetzt sind. Jedenfalls spielt unter den Faktoren, welche verschlimmernd auf den Verlauf des Keuchhustens einwirken, die schlechte und verdorbene Luft des geschlossenen Raumes eine größere Rolle als die Schädlichkeiten der Außenluft. Muß das Kind aus wichtigen Gründen sich vorwiegend in der Stube aufhalten, dann muß man eben bestrebt sein, die Binnenluft der Außenluft in bezug auf Reinheit möglichst nahezubringen. Es muß also auch im Winter ein Fenster Tag und Nacht offen gehalten und dabei selbstverständlich geheizt werden, am Tage nicht unter 15 Grad R. (19 Grad Cels.), in der Nacht nicht unter 10 Grad R. (12—13 Grad Cels.) heruntersinke. Wenn es sich einrichten läßt, soll der kleine Patient zwei Zimmer zur Benützung haben, wovon das geräumigste als Schlafzimmer dient. Am Tage muß das Kind von drei zu drei Stunden das Zimmer wechseln; in dem Zimmer, in dem sich das Kind die drei Stunden lang gerade nicht aufhält, müssen Fenster und Türen offen gehalten werden, um durch kräftigen Durchzug eine möglichst ausgiebige und gründliche Lufterneuerung zu erzielen. Gesunde Kinder sollen mit dem kranken Kinde nicht in ein und demselben Zimmer sein; Erwachsene sind ja der Gefahr einer Ansteckung weniger ausgesetzt. Man beachte auch, daß Teppiche, schwere Wollvorhänge, Portieren, Betthimmel und dergl. in ein solches Kranken- und Schlafzimmer nicht hineingehören; sie halten Staub und die ausgehusteten, in der Luft schwebenden Ansteckungskeime fest und geben sie, wenn sie in Bewegung gesetzt werden, wieder an die Luft ab, so daß der Kranke diese Keime immer wieder von neuem einatmet und sich dadurch von neuem schädigt. Die Auswurfstoffe sind, soweit irgend tunlich, in einem Gefäß aufzufangen, das eine desinfizierende Flüssigkeit — am einfachsten Essigwasser — enthält. Wenn das Kind auf den Fußboden gespuckt oder erbrochen hat, ist derselbe sofort mit einer desinfizierenden Flüssigkeit (z. B. Kresolseifenlösung) gründlichst aufzuwaschen. In Taschentücher soll für gewöhnlich nicht gespuckt werden; geschieht es doch, dann sind diese Taschentücher sofort in Kresolseifenlösung zu legen; später müssen sie ausgekocht und in Luft und Sonne getrocknet werden. Ein Ortswechsel wirkt dann entschieden günstig, wenn damit ein

Digitized by UNIVERSITY OF MICHIGAN. Original from UNIVERSITY OF MICHIGAN
Generated on 2019-12-15 23:08 GMT / http://hdl.handle.net/2027/mdp.39015069437013
Public Domain in the United States / http://www.hathitrust.org/access_use#pd-us

klimatischer Vorteil für den Kranken verbunden ist: reinere Luft und die Möglichkeit längeren Verweilens im Freien, in Wald- oder Seeluft und Sonnenschein. In der Regel ist aber ein erheblicher Erfolg für den Patienten von solcher Ortsveränderung erst zu erwarten, wenn die dritte Woche des Krampfstadiums des Keuchhustens vorüber ist. Bezüglich der Diät sei bemerkt, daß dieselbe nahrhaft, mäßig und leichtverdaulich sein soll; Süßigkeiten wirken hier nachteilig. Kranken, die im Anschluß an den Hustenanfall leicht erbrechen, muß man die Speisen nach dem kurz vorhergegangenen Anfall reichen und dabei alle trockenkrümeligen Speisen ausschließen, weil sie zu neuem Husten Anlaß geben können. Auch heftige Bewegungen (Laufen, Springen, sowie Schreien, lautes Lachen, Gähnen) ebenso geistig-seelische Erregungen sollen tunlichst vermieden werden.

Werden diese Regeln berücksichtigt und das individuell passende homöopathische Mittel ausfindig gemacht, dann wird zum mindesten eine wesentliche Abkürzung dieser bösen und langwierigen Heimsuchung unserer Kinder sicher erreicht werden.

Noch weitere Gründe, Homöopath zu sein.

Von San.-Rat Dr. Hj. Sellden, Schweden.

46. Grund. Im Jahre 1915 Anfangs Mai kam zu mir eine sehr tüchtige Krankenpflegerin, um ein Mittel für eine sehr kranke Frau, die an Schwindsucht litt, zu bekommen. „Ich glaube nicht, daß sie noch lange Zeit leben kann, höchstens einige Wochen, denn sie ist ganz heiser und hustet bei Tag und Nacht, und dabei kann sie recht wenig essen," sagte die Krankenschwester und fügte hinzu, daß die Kranke nur auf eine Linderung hoffe, denn an eine Genesung wäre nicht zu denken. Ich habe der Krankenpflegerin einige Pulver für die kranke Frau gegeben, wahrscheinlich war es **Tuberculin**. Ich habe es vergessen, weil ich es mir nicht aufgeschrieben hatte.

Am 20. Juni habe ich einen Brief von der kranken Frau erhalten, in dem sie schreibt: „Die Mittel haben in meinem Körper eine furchtbare Revolution gemacht; ich habe das Bett schon längst verlassen können und brauche die Krankenschwester nicht mehr; bitte, senden Sie mir noch mehrere von Ihren ausgezeichneten Heilmitteln." Sie hat darauf **Phosphor** und **Stannum** bekommen.

7. Juli. Durch einen Boten bin ich benachrichtigt worden, daß die Kranke sich besser fühle, nur soll sie heiser sein und Schwierigkeiten beim Sprechen haben, das Zäpfchen ist rot, wund und geschwollen. Sie kriegt dagegen Gurgelwasser von Quecksilbercyanid und Pfefferminzwasser (**Hydrargyrum cyanatum** Zentigramm 5 in **Aqua menthae piperitae** Gramm 500). Ende Juli schreibt die Kranke einen Brief uud bittet um einen Besuch.

29. Juli. Gegenwärtiger Zustand: Frau Witwe X, 53 Jahre alt, hat drei Kinder gehabt; sie ist eine kleine, hagere, bleiche Erscheinung; sie glaubt ihre Krankheit dadurch bekommen zu haben, daß sie während der Erkrankungen ihres Mannes (Krebs) und ihres Sohnes (Lungenschwindsucht) sich hat überanstrengen müssen. Alle beide sind tot; auch ihre Schwester und ihre beiden Großmütter sind an Schwindsucht gestorben! Sie ist sehr heiser und hustet fast immer; der Auswurf ist gelb, dick, in Klumpen. Sie hat eigentlich kein schwindsüchtiges Aussehen, denn sie ist ziemlich beleibt; die Eßlust ist ziemlich gut; es besteht keine Stuhlverstopfung; die Menstruation ist seit zehn Jahren weggeblieben; der Schlaf ist gut, wenn der Husten sie nicht aufweckt. Sie hat eine Lungenentzündung und eine vernachlässigte Rippenfellentzündung durchgemacht; sie glaubt, daß ihre jetzige Krankheit durch überanstrengende Krankenpflege, Sorge und Ansteckung entstanden ist. Bei der physikalischen Untersuchung findet man mäßiges Fieber; das Herz ist gesund, desgleichen die linke Lunge, die rechte Lunge aber zeigt Dämpfung und einen mäßigen Katarrh. Die Regenbogenhäute sind von dunkelblauer Farbe mit weißen Ringen (Merkurgift), die rechte Lunge zeigt mäßige Flußzeichen, die linke Lunge fast nichts; im Halse und in den Nieren alte Flußzeichen. Die Kranke bekommt **Arsen** und **Phosphor**.

28. September. Ein Brief meldet, daß die Kranke ihren Wohnsitz auf dem Lande verlassen hat und nach Stockholm übergesiedelt ist. Nach dem Ortswechsel fühlte sie sich sehr matt und müde; sie hat abends Fieber 39 Grad Celsius bekommen, ihr Herz ist schwach geworden, und der Auswurf ist hart und zäh und sitzt sehr fest; sie fühlt Schmerzen in den Zähnen und im Rücken. Sie bekommt **Arnica** im Wechsel mit **Phosphor**.

14. Oktober. Das Fieber ist besser geworden, aber die Kranke hat Seitenstechen und Atmungsbeschwerden und ist sehr mager geworden; sie dankt im Briefe für die Mittel, die ihr sehr viel geholfen haben. Sie bekommt nun **Bryonia** im Wechsel mit **Phosphor** und dazu eine Dosis **Bacillinum**.

30. November. Die Kranke schreibt, daß sie lange nicht schlimmer geworden ist, sondern im Gegenteil sich etwas besser fühlt, aber sie wünscht einen Besuch, wann es dem Herrn Doktor gefällig ist.

10. Dezember. Die Kranke ist sehr blaß und abgemagert, sie hat nur wenig Schmerzen; der Husten ist entschieden besser als bei dem Besuche im Juli, aber das Herz ist sehr schwach mit kleinem, schnellem, aussetzendem Pulse. Patientin klagt nur über ihren bösen Hals, weil sie sehr heiser geworden ist. Die Lungen sind ungefähr in demselben Zustand wie beim Juli-Besuche. Uebrigens ist die Kranke ganz zufrieden und guten Mutes. Sie bekommt **Spongia** und **Ars. jod.** im Wechsel. Ich aber bin lange nicht mit der kleinen, kalten Wohnung im neuen, feuchten Hause zufrieden, was sich aber leider nicht ändern läßt.

21. Januar 1916. Eine Depesche bringt mir die Nachricht, daß die Kranke einer Herzlähmung soeben erlegen ist. Nun ja, die Allopathen hatten ihren Tod schon im Mai geweissagt! Durch unsere herrlichen homöopathischen Mittel aber hat die Kranke einen erträglichen Zustand erlangt und ihr Leben ist um acht Monate verlängert worden.

47. Grund. Am 18. Mai 1914 kam zu mir Frau Witwe X, gegen 50 Jahre alt; sie hat sechs Kinder geboren und einige Frühgeburten gehabt. Es war ein kleines, bis zum Gerippe abgemagertes altes Weib mit bronzefarbener Haut, fast ohne Haare auf dem Kopfe, überall mit Rissen bedeckt infolge von Kratzen wegen verbreiteten, heftig juckenden Ekzems. Sie kommt soeben gerade aus dem

Digitized by UNIVERSITY OF MICHIGAN
Original from UNIVERSITY OF MICHIGAN
Generated on 2019-12-15 23:08 GMT / http://hdl.handle.net/2027/mdp.39015069437013
Public Domain in the United States / http://www.hathitrust.org/access_use#pd-us

Krankenhause, wo sie an einem Magengeschwür hatte operiert werden sollen; aber nach Oeffnen der Bauchhöhle hat der Herr Doktor nichts machen können, sondern hat die Operationswunde gleich wieder zugenäht. Man hatte von Leberkrebs geflüstert, wenn die Kranke richtig gehört hat. Ihre Krankheit hatte gleich nach dem Tode ihres Mannes begonnen; sie klagt über fürchterliches Kopfweh mit Drücken, Hitze und Kälte über dem Scheitel, Schwindel, Brechneigungen, Husten; sie kann keine Speise vertragen, beständiges Schmerzgefühl im Magen, Erbrechen; der Stuhlgang ist sehr träge und findet nur zur Nachtzeit statt; die Menstruation ist ordentlich, sehr reichlich, dunkel; dabei besteht gelber Weißfluß; der Harn ist trübe; es besteht ferner sehr lästiges Hautjucken, in der Scheide und im After am schlimmsten; sie ist wegen Hämorrhoiden operiert worden (eine Operation, die immer böse Folgen mit sich bringt, wie ich schon längst die Erfahrung gemacht zu haben glaube).

Bei der physikalischen Untersuchung finden sich Herz und Lungen gesund, keine Magenbelastung, im Bauche sind keine höckerigen Widerstände zu fühlen. Patientin wiegt nur 45 Kilogramm. Sie ist nie hungrig, der Schlaf sehr schlecht; ihre Augen hatten ursprünglich eine recht schöne blaue Farbe, sind aber durch Behandlung mit Merkur, Arsen und anderen Giften mißfarbig geworden. Sie hat von mir nun zunächst **Sulfur** bekommen.

16. Juni. Sie fühlt sich etwas wohler. Wir fahren mit **Sulfur** fort.

17. Juli. Fortwährend etwas besser; der frühere träge Stuhlgang hat sich in Diarrhöe verwandelt. Sie bekommt **Arsen.**

30. Juli. Die Kranke hat einen großen, sehr schmerzhaften Furunkel auf der Oberlippe bekommen. Wir verordnen dagegen zum Einnehmen **Hepar sulf.** und äußerlich eine Salbe von **Hepar sulf.** (0,1 %).

13. August. Der Oberlippenfurunkel ist bald geheilt worden, aber es sind nachher noch mehrere solche erschienen. Die Kranke bekommt **Psorin.**

11. September. Die Kranke fühlt sich besser, aber sie klagt über Finnen und Pusteln im Gesicht und über dem ganzen Körper; sie bekommt noch **Silicea.**

30. Oktober. Sie ist „viel besser, aber lange nicht gesund". Nun, daran haben wir kaum gedacht, aufrichtig gesagt. Wir machen nun einen Versuch mit **Calcarea carbonica.**

1. Dezember. Die Kranke hatte sich im kalten Winter erkältet und hatte Schmerzen mit Eiterung aus den Ohren gehabt; sie hat Schmerzen in der rechten Seite (in der Leber?); sie hat sich gebrochen, fühlt sich sehr elend; das Jucken ist schlimmer geworden, der Ausschlag hat sich vermehrt; sie hat Diarrhöe, wie immer während der Nacht, mit beschwerlicher Windkolik bekommen, dazu Blutungen aus der Nase und aus dem After; sie sieht wirklich sehr elend aus. Sie bekommt jetzt **Arsen** im Wechsel mit **Ipecacuanha** und **Carbo vegetabilis** und nachher **Chelidonium.**

21. Dezember. Sie kann wegen Heiserkeit kaum sprechen; der Husten ist sehr böse, sie hat Blut erbrochen und die Nase hat geblutet; die Kranke bekommt **Phosphor** und **Ipecacuanha** nebst **Hamamelis** im Wechsel.

19. Januar 1915. Die Kranke glaubt, daß ihr böser Husten Keuchhusten ist; es tut immer weh im Magen und im Kopfe; das Augenweiß ist zitronengelb, der Harn ist dunkel; sie ist matt, friert immer, sie kann weder aus dem Bette sein noch lesen, sie wünscht, sterben zu dürfen. Sie bekommt **Arsen, Chelidonium** uud **Carbo vegetabilis** im Wechsel.

22. Februar. Sie hat mich besucht, fühlt sich viel besser; fährt mit denselben Mitteln fort.

26. März. Die Bronzefarbe ist deutlich blasser geworden, die Kranke sieht entschieden besser aus, sie klagt aber noch über das lästige Jucken und bekommt dagegen **Sulfur.**

15. April. Sie klagt über ihr trauriges Geschick als vereinsamte Witwe, „auch hat sie über vieles sich zu ärgern"; sie bekommt **Ignatia.**

6. Mai. Die Haut und das Augenweiß sehen weniger gelb aus; die Eßlust und der Magen sind besser; wir verordnen **Thuja** (ut aliquid fiat, damit etwas geschieht).

28. Mai. Sie hat ein Gerstenkorn bekommen, die Haut aber wird „immer blässer".

6. Juli. Seitdem ihre Medizin zu Ende ist, hat sie sich etwas schlimmer gefühlt. Wir verordnen kein neues Mittel, sondern warten die Nachwirkung ab und geben nur Milchzuckerpulver.

6. August. Das Scheinpulver hat seine Schuldigkeit wirklich getan, die Kranke fühlt sich viel besser, ihr Aussehen ist durchaus gut gegen früher.

15. September. Während vier Tagen hat sie blutige Stühle gehabt. Dieser Zufall wird bald mit **Ipecacuanha** im Wechsel mit **Mercurius sol. Hahnemanni** beseitigt.

29. September. Gegen Husten bekommt sie **Phosphor.**

20. Oktober. Sie hat wieder Diarrhöe gehabt, die Eßlust ist weniger gut; sie kriegt **Ipecacuanha** im Wechsel mit **Sulfur.**

20. Januar 1916. Der Zustand ist erträglich. Wenn auch von entschiedener Befreiung von dem Uebel nicht die Rede sein kann, so ist die Kranke lange nicht schlimmer, sondern dagegen etwas besser geworden.

Die Behandlung von Herzkrankheiten mit inneren Mitteln.

Von Dr. med **G. Harlan Wells, Philadelphia.**

(Fortsetzung.)

Kräftigungsmittel für das Herz.

Die Anwendung von Reiz- und Kräftigungsmitteln für das Herz verlangt viel Sorgfalt und Urteil vom Arzte. Es ist keine Frage, daß derartige Mittel oft mißbraucht werden; andererseits haben viele sogenannte Herzreizmittel wenig oder keine Wirkung auf das Herz, besonders auf das kranke Herz, und daher rührt es wohl, daß sie weder bessernd noch verschlimmernd wirken.

Digitalis ist bei weitem das wichtigste physiologische Mittel in Fällen gestörter Kompensation (Ausgleich von Blutlaufstörungen) und in schweren Formen von ungleichmäßiger Herzarbeit.

Digitized by UNIVERSITY OF MICHIGAN
Original from UNIVERSITY OF MICHIGAN
Generated on 2019-12-15 23:08 GMT / http://hdl.handle.net/2027/mdp.39015069437013
Public Domain in the United States / http://www.hathitrust.org/access_use#pd-us

Nach einem Jahrhundert voll widerstreitender Erfahrungen und verworrener Experimente sind wir endlich durch das epochemachende Werk von Lewis und Mackenzie zu einem abgeschlossenen Verständnis der praktischen Anzeigen für dies Mittel gelangt. Es ist bemerkenswert, daß dieser Fortschritt in der Herzbehandlung durch sorgfältige Beobachtung von Kranken, aber nicht durch Laboratoriumsarbeiten der experimentierenden Arzneimittellehre erzielt wurden. Die schnellsten und befriedigendsten Erfolge von der Anwendung der Digitalis wurden in jener Form der Herzstörung erzielt, die als Zuckungen des Herzohres bekannt ist. Dieser Zustand, der früher als Delirium des Herzens beschrieben wurde, wird klinisch durch einen schnellen Puls, der sich beständig in Rhythmus und Stärke ändert, erkannt. Er ist meist von deutlichen und sogar schweren Erscheinungen von Zirkulationsstörungen, wie z. B. Atemnot, Schwellung der Füße und Hände, Herzerweiterung und Stauung in der Leber, den Nieren und anderen Organen begleitet. Wenn ein solcher Fall bei kräftigem Herzmuskel auftritt, so daß er auf das Mittel reagiert, so sind die Erfolge der Anwendung fast wunderbar. In 2—3 Tagen kann die Pulszahl fast zur Norm gebracht werden, auch die Regelmäßigkeit kann völlig oder teilweise wieder hergestellt werden. Gleichzeitig mit der Zahl und Art der Herztätigkeit werden wir eine Beseitigung der Fußschwellung und Besserung der Atemnot in einem Rückgang der Herzerweiterung bemerken. In solchen Fällen kann Digitalis ohne Uebertreibung eine Lebensretterin genannt werden. Die Gabe, welche man von Digitalis anwenden muß, wechselt je nach den Fällen; ausreichend muß sie sein, um das Herz zu stützen und die Herztätigkeit zu verlangsamen. In einem gewöhnlichen Falle werden 15 Tropfen der physiologisch geprüften *Tinktur oder 0,6 Gramm der ersten Dezimalverreibung von den pulverisierten Blättern dreimal täglich gegeben; in schweren Fällen muß beinahe das Doppelte hiervon gegeben werden. In allen Fällen muß die Wirkung sorgfältig überwacht werden und die Gabe sofort verkleinert werden, wenn der Puls auf 70 Schläge herabgesunken ist. Es ist wichtig, zu betonen, daß alle solche Patienten im Bett bleiben müssen. Wenn die Gabe Digitalis nicht herabgesetzt wird, sobald der Puls langsamer wird und der Patient nicht im Bette bleibt, so kann man die meisten Todesfälle, welche gewöhnlich der kumulativen (d. h. der angesammelten und darum überstarken) Wirkung von Digitalis zur Last gelegt werden, dieser Unterlassung zurechnen. Bei mangelnder Kompensation und Herzerweiterung ohne Störung der Herztätigkeit wirkt Digitalis ebenfalls günstig, aber ist keineswegs so wirksam wie in den soeben geschilderten Fällen.

Strophanthus reiht sich dicht an Digitalis an in seiner Fähigkeit, die Herzerweiterung und die damit oft verbundene Unregelmäßigkeit günstig zu beeinflussen. Dies Mittel ist keineswegs so viel verwendbar wie Digitalis, und die alte Idee, daß man es in Fällen anwenden sollte, wo der Blutdruck erhöht wäre und Digitalis voraussichtlich nicht angezeigt sei, hat sich als falsche Annahme erwiesen. Aus Ursachen, die freilich schwer zu ergründen sind, treffen wir manchmal auf Fälle von Herzerweiterung, welche der Einwirkung von Strophanthus zugänglich sind, nachdem Digitalis versagte. Die gewöhnliche Gabe von diesem Mittel ist 5 Tropfen der *Tinktur 4—5 mal täglich. In manchen Fällen von Herzohrgeräusch mit schweren Symptomen, die eine schnelle Wirkung verlangen, hat sich Einspritzung von *0,3 Milligramm Strophanthin in eine Blutader (?) als wertvoll bewiesen, um das Herz so lange zu stärken, bis die langsamere Wirkung der innerlich genommenen Digitalis sich kundgibt.

Strychnin ist ein Mittel, das sich einen fast abergläubischen Ruf als Herzreizmittel bei den Aerzten im allgemeinen erworben hat, der, wie ich überzeugt bin, ganz unverdient ist. In der Tat ist es sehr fraglich, ob Strychnin überhaupt einen Wert als Herzreizmittel bei Herzerweiterung hat. Es ist ein Mittel, das unzweifelhaft den Appetit und die Verdauung in manchen Fällen bessert und in dieser Weise auch vielleicht zur Aufrechterhaltung der Kraft des Herzmuskels beiträgt. Es scheint also eine anregende Wirkung auf das Gefäßzentrum (im Gehirn) zu haben und in dieser Weise ist es von Wert bei mäßigem Shock (plötzliche Herzschwäche) und bei Schwäche nach akuten Krankheiten, indem es die Gefäßwände kräftigt und den Herzmuskel verhindert, sich für ein schlaffes Gefäßsystem abzunutzen. Wenn der Herzmuskel an Kraft nachläßt und Herzerweiterung mit Wassersucht sich einstellt, ist das Mittel praktisch ohne Nutzen.

Theobromin und Coffein sind Mittel, die beide eine annähernd gleiche Wirkung haben und häufig als Herzreizmittel wertvoll sind. Beide Mittel streben danach, den Blutdruck zu heben und den Blutstrom in den Kranzarterien (des Herzens) zu verstärken. Theobromin hat besonders auch eine entschieden harntreibende Wirkung; es ist deshalb oft wertvoll bei Herzerweiterung mit allgemeiner Hautwassersucht. Es ist notwendig (?), das Mittel mit einem anderen zu verbinden, um es löslich zu machen, vorzugsweise mit essigsaurem oder salizylsaurem Natron. Die Gabe von essigsaurem *Theobromin beträgt 0,3 bis 0,6 Gramm dreistündlich (?).

Nitroglycerin und andere Nitrite werden oft als Herzreizmittel angeführt. Tatsächlich üben sie auf das Gefäßsystem einen Einfluß aus, indem sie eine sehr entschiedene Erweiterung der Gefäße bewirken und dabei den Widerstand im Blutstrome verringern und denjenigen gegen die Herztätigkeit herabsetzen. Sie üben keinen direkten Einfluß auf den Herzmuskel aus und sind angezeigt, wo es wünschenswert ist, den Blutdruck herabzusetzen. Sie sollten nie bei erschlafftem Zustande des Gefäßsystems mit schwachem Pulse gebraucht werden, wie er oft nach Lungenentzündung und anderen Infektionskrankheiten auftritt. Die Gabe von Nitroglycerin ist 1 bis 5 Tropfen stündlich, je nachdem es der Patient verträgt.

(The Hahnemannian Monthly.) Dr. Kluge.

Klinische Mitteilungen.

Von Dr. med. Elkens, Hal.

Leberatrophie, Stauungs- oder Muskatnußleber, chronische Verdauungsstörung mit Blähsucht.

Am 4. März 1890 kam voll Verzweiflung Herr N. U. in meine Sprechstunde, weil es bereits ein halbes Jahr

Digitized by UNIVERSITY OF MICHIGAN
Original from UNIVERSITY OF MICHIGAN
Generated on 2019-12-15 23:08 GMT / http://hdl.handle.net/2027/mdp.39015069437013
Public Domain in the United States / http://www.hathitrust.org/access_use#pd-us

her ist, daß er an Influenza erkrankte; er hat Pillen, Pulver, Rizinusöl und eine Menge andere Mittel eingenommen, die genaueste, peinlichste Diät beobachtet, aber ohne irgendwelche Besserung. — Patient ist 44 Jahre alt, hat leicht gelbgefärbtes Gesicht, der grießige Urin enthält kein galliges Sediment; er leidet an chronischer Bronchitis, unregelmäßigen Herzschlägen mit brustkrampfartigen Schmerzen, die in die ganze Herzgegend ausstrahlen, drohender plötzlicher Herzschwäche; ferner an anhaltender Beklemmung unter dem Brustbein, pappigem Mund, vollständiger Appetitlosigkeit mit ungewöhnlichem Verlangen nach Süßigkeiten, Geschwulst und außerordentlicher Auftreibung des Magens und Bauches mit dem Gefühl von schmerzhaftem Druck in den Hypochondrien (Unterrippenraum). Die Beklemmung und die Schmerzen werden durch Bewegung verschlimmert, die geringste Zufuhr von Nahrungsmitteln oder Getränken verursacht sofort Blähsucht, welche ihn nötigt, seine Kleider aufzuknöpfen: Aufstoßen und Abgang von Winden erleichtern, Lendenschmerzen, chronische Verstopfung. Die Leber ist bei Druck schmerzhaft, ihre Dämpfung ist vermindert und reicht nur bis zu drei Querfingern ihrer normalen Grenze, dem vorspringenden Rippenrand, alle charakteristischen Anzeichen der atrophischen Stauung der Muskatnußleber Jaccouds darbietend, die bei allen Stauungen von langer Dauer beobachtet wird, hauptsächlich von organischen Herzleiden herkommt und oft mit ursprünglicher Sklerose oder Cirrhose (Leberverhärtung) verwechselt worden ist, wovon der Mangel an genügender Gallenabsonderung herrührt, welcher diese bedeutenden Verdauungsstörungen und hier die chronische Dyspepsie mit Blähsucht bedingte.

Ich verordne stets gegen derartige Symptome **Lycopodium** 3. D.-Verreibung, 50 Zentigramm auf 500 Gramm Wasser, 6 Eßlöffel voll täglich zu nehmen.

Diät: Zichorie, abgekocht, pur oder mit Milch vermischt, Milch zur Hälfte mit Wasser versetzt, Wasser leicht mit Rotwein gemischt, leichtes, altbackenes, geröstetes Brot, wenn er darnach Verlangen trägt oder vielmehr, wenn er Hunger hat, sonst absolut nichts anderes; die Haut soll er mit Flanell bedecken und sich in Schweiß bringen.

Am 8. März. Unbehagen im Magen und in der Leber, völlige Appetitlosigkeit, starke Auftreibung, Verstopfung, Harngrieß, die gleiche Verordnung.

14. März. Schmerzen geringer, Appetitlosigkeit, Beklemmung, Herzklopfen, Grieß im Urin, Atrophie der Leber; 4 Eßlöffel voll täglich von der früheren Verordnung, die gleiche Diät.

22. März. Besserung, stets Unbehagen im Magen, Darm und Leber, grießiger Urin, verlangt zu essen; die gleiche Verordnung und Diät.

1. April. Appetit zeigt sich, Grieß im Urin verschwunden, Stuhl fast normal, **Lycopodium** C. 30. fünf Tropfen auf 500 Gramm Wasser, 4 Löffel täglich; Patient darf Kalbfleischragout zu seiner Diät hinzufügen.

10. April. Allgemeiner Zustand besser, Herzklopfen und Leberatrophie bestehen fort; die gleiche Verordnung.

19. April viel besser; Patient kann jetzt alle Arten von Weißfleisch (Geflügel, Kaninchen, Kalb) als Frikassee essen; fortfahren mit derselben Verordnung.

29. April. Die Besserung nimmt immer mehr zu; dreimal täglich 5 Körnchen desselben Mittels, die gleiche Diät.

9. Mai. Es geht sehr gut. Die gleiche Behandlung.

31. Mai. Betrachtet sich als geheilt, die Atrophie der Leber und Herzklopfen bestehen noch immer, die Verdauung ist verlangsamt, er genießt nur Weißfleisch, grüne Suppen und gekochte grüne Gemüse, keine mehligen oder fetten Speisen, keinen Kaffee, Wein, keine Zitronen, keinen Essig, kein Bier; er hält sich warm und trägt beständig Flanell. Er kann seine Geschäfte besorgen, den ganzen Tag über gehen, ohne Belästigung zu verspüren. **Lycopodium** C. 200., 5 Tropfen in 500 Gramm Wasser, einen Löffel voll morgens und abends.

18. Juli. Die Heilung hält an, er setzt seine Diät fort und nimmt 5 Kügelchen morgens und abends.

Chronische Verdauungsstörung mit Blähungen.

Am 20. Februar 1889 kommt Herr P. D., Rechnungsbeamter, in meine Sprechstunde. Er ist groß, fett, leidet an Beklemmung, chronischer Verdauungsstörung, Kopfschmerz, außerordentlicher Auftreibung in der Oberbauchgegend, vollständiger Appetitlosigkeit, enormem Bauch; er kann nur einige frische Eier verdauen; die stark kongestionierte Leber überschreitet um fünf Querfinger ihre normale Grenze, sie ist schmerzhaft, es besteht Harngrieß, Verlangen nach Süßigkeiten; unwiderstehliche Schlafsucht nach der geringsten Nahrungszufuhr, rheumatische Herzentzündung, Unmöglichkeit im Bette zu bleiben außer in sitzender Stellung; Patient hat seit einem Jahre mehrere Behandlungen durchgemacht ohne Linderung; es geht immer schlimmer.

Lycopodium D. 3. ein Gramm der Verreibung auf 500 Gramm Wasser, 6 Eßlöffel täglich; Diät: Zichorie in Milch, Milch zur Hälfte mit Wasser vermischt, Zwieback, geröstetes Bäckerbrot, sich warm halten.

5. März. Appetitlosigkeit, Verstopfung, Dyspepsie, Harngrieß; dieselbe Behandlung.

19. März besser, die Auftreibung geringer, Kopfschmerz verschwunden; dieselbe Behandlung, zur Diät hinzuzufügen Kalbfleisch, gewässerten Rotwein.

17. April. Es geht besser; er möchte Eier essen, was ich aber verbiete. Dieselbe Behandlung.

2. Mai. Es geht gut, Appetit, Verdauung besser, Leber kleiner; **Lycopodium** C. 30. fünf Tropfen in 500 Gramm Wasser, 4 Löffel täglich.

15. Mai. Es geht immer besser, trotz seiner dringenden Bitten untersage ich ihm Eier und Bier und schärfe ihm die bisherige Diät beizubehalten ein, bei Gefahr eines Rückfalls.

Am 2. Juni. Sehr gut, dieselbe Behandlung und Diät.

Am 17. Juni. **Lycopodium** C. 200., 5 Körnchen am Morgen und Abend.

Am 4. August. Fortfahren. Am 15. September. Geheilt.

Seine Fettsucht ist verschwunden wie sein Bauch; so atemlos er durch die geringste Bewegung früher war, so leicht kann er jetzt mehrere Stunden zu Fuß zurücklegen.

Herr D., 28 Jahre alt, groß, so mager, daß ihm die Haut am Knochen festsitzt, leidet beständig am Magen, so-

Digitized by UNIVERSITY OF MICHIGAN
Original from UNIVERSITY OF MICHIGAN
Generated on 2019-12-15 23:09 GMT / http://hdl.handle.net/2027/mdp.39015069437013
Public Domain in the United States / http://www.hathitrust.org/access_use#pd-us

bald er etwas genießt, schleimiges Erbrechen, Auftreibung durch Gase, Verlangen nach Süßigkeiten, Schmerzen im Kreuz, hartnäckige Verstopfung; er hat bereits viele Mittel ohne Erfolg genommen. Ich verordne **Lycopodium** C. 30. in Körnchen, davon alle fünf Tage fünf Stück zu nehmen. Diät: Milch, Zwieback, Eigelb, geröstetes Brot.

Nach 20 Tagen der Behandlung ist wenig Besserung erzielt; er erhält wieder Kügelchen, früh, mittags und abends je 5 Stück auf besonderes Verlangen, da er behauptet, daß eine Gabe aller fünf Tage nicht genug wirke (**sic**!).

Nach zehn Tagen merkliche Besserung dank der Scharfsichtigkeit meines verständigen Patienten, der mehr von der Arznei gewollt hatte; weißes Fleisch ist ihm nun erlaubt; weiter 5 Kügelchen, drei Mal täglich. 14 Tage später befindet er sich viel besser; er fährt mit derselben Behandlung fort, verdaut prächtig und ist entschlossen, die geeignete Diät zu beobachten.

Bevor er mich verließ, machte er mir leise ins Ohr mit geheimnisvoller Miene folgendes Geständnis: Doktor, ich muß Ihnen gestehen, nicht Sie allein haben mich geheilt. Nicht? unterbrach ich ihn ganz erstaunt, haben Sie einen andern Arzt gebraucht oder andere Mittel genommen? Nein, Herr Doktor, ich bin boshafter als Sie denken: als ich merkte, daß es viel besser mit mir ging, als ich die fünf Körnchen dreimal täglich nahm, statt aller fünf Tage einmal, habe ich fünfmal fünf Kügelchen täglich genommen! Sehen Sie, rief er, indem er in ein fröhliches Lachen ausbrach, deshalb bin ich so schnell gesund geworden! Glücklicher Sterblicher, antwortete ich, Sie haben Ihren Beruf verfehlt! aber auch, welches Glück, daß wir nie gefährliche Mittel anwenden!

Akute Magen- und Leberentzündung.

Herr R., Landwirt, 54 Jahre alt, seit 14 Tagen krank; er ist von zwei allopathischen Kollegen behandelt worden, die ihn für verloren erklärten! Grauweißer Zungenbelag, Ekel vor allen Speisen und allgemeine Mattigkeit, beständige Uebelkeit und Erbrechen von allem, was er zu sich nimmt; Leberkongestion! Bei meinem Besuche finde ich die ganze Lebergegend mit Umschlägen bedeckt, um die Blutegelbisse zum Bluten zu bringen, die man wiederholt in großer Zahl ihm beigebracht hatte; ich ließ alles entfernen und nur gewärmtes Werg auflegen, das man immer auf dem Lande in Ermangelung von Watte findet. Patient ist blutleer, sehr beklemmt, hat fadenförmigen Puls; man hat ihm bereits die letzte Oelung gereicht, da man sein nahes Ende befürchtete.

Verordnung: *Nux D. 3., 40 Tropfen auf 300 Gramm Wasser, aller 3 Stunden einen Löffel voll zu geben, verdünnte Milch und Kalbsbrühe, kaffeelöffelweise.

Nach zehntägiger Behandlung war mein Patient außer Gefahr; einige Gaben **Nux** vom. C. 6. und C. 30. haben dann die Heilung vollendet.

Akute Dyspepsie.

Herr C. M., Kaufmann, 46 Jahre alt, ist seit sechs Wochen krank; er erbricht unmittelbar nach dem Essen oder Trinken; das Erbrochene enthält Speisereste, Blut und Schleim, es ist gallig am Morgen; schmerzhaftes Unbehagen in der Leber und im Magen, Verstopfung abwechselnd mit Durchfall.

*Nux vomica 1. D., 30 Tropfen auf 300 Gramm Wasser, vier Löffel täglich, Eis innerlich und gewässerte Milch.

Das Erbrechen hörte nach dreitägiger Behandlung auf. *Nux vom. D. 3., 40 Tropfen auf 300 Gramm Wasser, drei Löffel voll täglich.

Nach 14tägiger Behandlung große Besserung; Nux vom. C. 30., 5 Körnchen vor jedem Essen. Völlige Heilung.

Nach dem Beispiele meines bekannten Freundes, Dr. Van den Berghe Vater, hielt ich es für nützlich, die verschiedenen von mir angewandten Potenzen mitzuteilen. Gewöhnlich machte ich in akuten Fällen von Tiefpotenzen Gebrauch und von höheren in chronischen.

(Journal Belge d'Hom.) —ff.

Therapeutische Anzeigen für **Phosphorus.**

Von Dr. med. **Paul Jousset.**

Heutzutage ist, wenn ich so sagen darf, **Phosphor** außer Gebrauch gekommen wegen der großen Schwierigkeiten und sogar Gefahren, welche seine Anwendung in der gewöhnlichen Pharmakopöe bietet. Doch hatten Aerzte des vorigen Jahrhunderts seine Anzeigen bei akuten, sehr schweren Erkrankungen und in manchen chronischen Affektionen vollkommen kennen gelernt. Die homöopathische Pharmakopöe hat es Hahnemann und seinen Schülern ermöglicht, **Phosphor** ohne irgend eine Spur von Gefahr zu verordnen, und wir werden sehen, daß sie die Hinweise auf dieses Mittel bei einer großen Zahl von Krankheiten bestimmt haben.

Die Berichte von Vergiftungen durch **Phosphor** haben uns gezeigt, daß diese Substanz beständig bestimmte Gruppen von Anzeigen und Schädigungen erzeugt, unter denen wir an erster Stelle die verschiedenen Blutungen mit oder ohne Gelbsucht, die akute Leberatrophie, die Nierenentzündung und das Eiweißharnen, Entzündungen der Luftröhren, der Lunge und des Rippenfells, einen bedenklichen Kräfteverfall mit Kälte, allgemeiner Schwäche und schwachem Puls, Ohnmacht, Collapsus und todeskampfähnlichem Zustand an erster Stelle unterscheiden.

Die letzte Anzeigengruppe rechtfertigt den Gebrauch von **Phosphor** bei typhösem Fieber und schwerem Typhus, Ausschlagsfieber und bei Lungenentzündungen, wenn jene Art von Collapsus besteht, die wir soeben beschrieben haben.

Der Hinweis wird noch bestimmter, wenn diese Krankheiten von Symptomen von Blutfleckenkrankheit begleitet sind. Nach den zahlreichen Berichten von Dr. Bayle war der Verfall der tierischen und vitalen Kräfte ein bedeutender und Hautausschläge mit Blutunterlaufungen waren bei der Hälfte der Patienten vorhanden: „Eine mehr oder weniger bedeutende Beschleunigung des Pulses, gesteigerte Temperatur, Delirium, Coma, Unruhe oder allgemeiner Kräfteverfall, oft übler Geruch der Ausscheidungen waren die Symptome, welche die meisten Patienten aufwiesen. Zu der Zeit, wo man zu **Phosphor** griff, war die Hälfte der Patienten hoffnungslos; mehrere lagen im Todeskampf, hatten schwachen oder unfühlbaren Puls, kalte Extremitäten,

Digitized by UNIVERSITY OF MICHIGAN
Original from UNIVERSITY OF MICHIGAN
Generated on 2019-12-15 23:11 GMT / http://hdl.handle.net/2027/mdp.39015069437013
Public Domain in the United States / http://www.hathitrust.org/access_use#pd-us

erloschene Empfindlichkeit, aufgehobene Sinne" (Bibliothèque therap. Bd. II. S. 119). Nach Bayle wurden von 91 Patienten 72 geheilt, 9 fühlten sich gebessert, 3 erfuhren keine Veränderung, 6 wurden vergiftet!

So oft der Phosphor wirkte, war die Wärme wiedergekehrt, reichliche warme Schweiße stellten sich ein, das Bewußtsein kehrte zurück und die Kranken gaben an, daß sie ein ganz deutliches Gefühl von Besserung hätten.

In der homöopathischen Schule verwenden wir ständig Phosphor in schweren Fällen von Typhus und von fieberhaften Ausschlagskrankheiten, besonders wenn Symptome von Blutungen bestehen. Es ist weiter ein Hauptmittel bei Gelbfieber, wo es durch Gelbsucht, mannigfache Blutungen und Kollaps angezeigt ist.

Bei ernster epidemischer Ruhr, aber nur in dem vorgeschrittenen Stadium dieser Krankheit, ist die Lähmung des Schließmuskels, durch welche der After klaffend offen steht, das besondere Anzeichen für die Anwendung des Phosphor.

Bei Bronchitis, Rippen- und Lungenentzündung bleibt seine Anwendung nur für sehr schwere Fälle aufgespart. Bei Lungenentzündung hatte J. P. Tessier die Gewohnheit, regelmäßig Bryonia am Tage und Phosphor des Nachts zu verordnen. Aber eine sehr lange praktische Erfahrung hat uns dazu geführt, diese beiden Mittel von einander zu halten und Bryonia allein in gewöhnlichen Fällen mit beträchtlichem Seitenstechen mit aprikosenfarbigem Auswurf zu verordnen, während wir Phosphor für die schwersten Fälle versparen, wenn der Puls frequenter wird und gleichzeitig schwächer, der Auswurf weniger gut und blutiger; Delirium und Durchfall sind 2 Symptome, welche weiter auf Phosphor hinweisen, aber die Hinfälligkeit und drohender Kollaps sind ein unbedingter Hinweis auf Phosphor.

Schwerer Ikterus (Gelbsucht): Wir haben gesehen, daß eine Phospsor-Vergiftung von Gelbsucht, Blutungen, Delirium und Coma (Bewußtlosigkeit, Betäubung) begleitet ist; daß eine verfettete Leber zunächst hypertrophiert (vergrößert) ist, sodann atrophiert (einschrumpft), daß ihre feinen von Granulationen (Körnchenbildung) ergriffenen Zellen gradweise zerstört werden, mit einem Worte, man hat hier eine Schädigung vor sich, die sehr dem Zustande ähnlich ist, den man akute Leberatrophie nennt.

Die Gesamtheit der Symptome und Schädigungen weist also sehr deutlich auf den Gebrauch von Phosphor bei bösartiger Gelbsucht hin. Bis jetzt hat die Klinik Fälle von Heilung dieser Krankheit hauptsächlich durch Aconit in hohen Potenzen und ebenso durch Phosphor ergeben.

Die Entartung der Nieren und das Eiweiß, welche durch Phosphor hervorgerufen werden, müssen an dieses Mittel bei der Behandlung von chronischen Nierenentzündungen denken lassen.

Ataxia locomotrix (Verlust oder Unvollkommenheit der geordneten Bewegungen) und Paraplegie (doppelseitige Rückenmarkslähmung). Mehrere Autoren haben Lähmung durch Phospsor-Vergiftung erwähnt. Diese Lähmung hat das charakteristische, daß sie an den Untergliedern beginnt und nach oben fortschreitet. Sie ist von Ameisenkriechen begleitet. Danillo hat krankhafte Veränderungen des Rückenmarks bei akuten Phosphor-Vergiftungen beschrieben. Es ist die graue Substanz, die ergriffen ist.

Diese Symptome und Verletzungen lassen die Anzeige von Phosphor bei Lähmungen durch Ataxia locomotrix begreiflich erscheinen. Bei letzterer Krankheit haben die Allopathen Zincum phosphoricum verordnet, eine Verbindung, die leichter zu gebrauchen ist als Phosphor selbst.

Gallavardin zu Lyon hat eine Denkschrift über Phosphor-Lähmungen veröffentlicht. Diese Schrift enthält mehrere Heilungsberichte.

Der Phosphor ist auch noch bei Gesichtsschmerz empfohlen worden, ferner bei chronischen Kehlkopfleiden, bei Schwindsucht, Zellgewebseiterung der weiblichen Brust und bei Kiefernekrose wegen seiner bei Zündholzarbeitern beobachteten Wirkung.

In den homöopathischen Arzneimittellehren mird man die Ergänzung der therapeutischen Hinweise auf Phosphor in den besonderen Fällen finden.

(l'Art méd.) —ff.

Die zwölf wichtigsten Mittel gegen Melancholie.[1])

Nach Dr. Spencer Kinneg. Uebersetzt aus l'Art med. von —ff.

Arsenicum. Nervöse Unruhe mit großem Durst, der durch häufiges Trinken kleiner Quantitäten Wassers gelindert wird; unwiderstehliche Neigung zum Selbstmord, um seinen Leiden zu entgehen; Patient findet immer etwas zu tadeln, ist launenhaft und gerät leicht in Zorn; große Furcht und Angst. Die Symptome des Kopfes deuten auf Blutleere (Anämie) mit Besserung derselben draußen (im Freien).

Calcarea carbonica. Die Geistessymptome sind die einer großen Angst; es besteht Herzklopfen, gedrückte Stimmung, keine Lust zur Arbeit, Furcht vor einem drohenden Unglück, Angst, den Verstand zu verlieren und, daß man es merkt, Frösteln ohne Ursache, vermehrte Furcht am Abend.

Belladonna. Wut, Zorn, Neigung zu beißen oder zu schlagen, auf die Umgebung zu spucken, alles zu zertrümmern; heftiges Delirium, Anfälle von Lachen, Zähneknirschen, leichter Uebergang von Heiterkeit in Wut, beständiges Verlangen aus dem Bett zu springen, vollständiger Verlust des Bewußtseins, Gesichtstäuschungen; Abneigung zu sprechen oder äußerst rasches Sprechen; heftiges Klopfen der Arterien, Verschlimmerung durch Geräusch oder Bewegung.

Cimicifuga. Schwindel, erweiterte Pupillen und die Geistessymptome von Belladonna, aber weniger stark ausgeprägt; reizbarer Geisteszustand mit nervöser Furcht.

Digitalis. Die Herzsymptome sind vorherschend, obschon große Angst, Furcht, verlangsamtes Denken und Gedächtnisschwäche bestehen.

Ignatia. Gedrückte Gemütsstimmung, Furcht, Angst, wechselnde Stimmung; oft glaubt man, ein großes Verbrechen begangen zu haben; unüberlegte Handlungen, Unentschlossenheit; Schweigsamkeit. Der charakteristische Kopfschmerz von Ignatia besteht in einem Gefühl, als ob ein

[1]) Man vergleiche den Artikel 1910, S. 161.

Digitized by UNIVERSITY OF MICHIGAN
Original from UNIVERSITY OF MICHIGAN
Generated on 2019-12-15 23:08 GMT / http://hdl.handle.net/2027/mdp.39015069437013
Public Domain in the United States / http://www.hathitrust.org/access_use#pd-us

Nagel seitwärts in den Kopf eingeschlagen wäre mit Besserung beim Liegen auf der schmerzhaften Seite.

Lilium tigrinum. Die Geistessymptome sind die von Gedrücktheit des Geistes, Neigung zu weinen, Furchtsamkeit und Angst; beunruhigt über sein Seelenheil ist man beständig voll Hast und Eifer, wie wenn die Pflichten drängten, und man doch ganz unfähig wäre, sie zu erfüllen.

Lycopodium. Gemütsdepression mit großer Angst, die von der Magengrube auszugehen scheint; man ist reizbar, heftig aufbrausend, furchtsam; das Gedächtnis ist schwach, die Gedanken verwirrt; man gebraucht große Worte, es besteht dumm machendes Kopfweh, schlimmer von 4 bis 8 Uhr nachmittag, mit Schwindel am Morgen beim Aufstehen und nachher und zwar so stark, daß der Kranke vorwärts und rückwärts taumelt.

Mercurius vivus. Gedächtnisschwäche, große Angst, Unruhe und Furcht, besonders abends und früh; man beantwortet Fragen nur langsam. Empfindung von Vollsein im Kopfe, der von einem Band umschnürt zu sein scheint.

Nux vomica. Hinsichtlich seiner Geistes- und Gemütsverfassung ist Patient ein Zänker, übel gelaunt und eigensinnig; große Empfindlichkeit gegen äußere Eindrücke; der Kranke kann kein Geräusch, helles Licht oder Gerüche vertragen; krankhafte, hypochondrische Empfindlichkeit, schlimmer nach dem Essen und am Morgen; bei Anbruch der Nacht scheint Besserung einzutreten, dumpfer Kopfschmerz, der Schwindel verursacht, wie wenn er betrunken gewesen wäre. Die Kopfsymptome werden gebessert durch Aufenthalt in einem warmen Zimmer, durch ruhiges Sitzen oder Liegen.

Phosphori acidum. Große Gedächtnisschwäche, Gleichgültigkeit, offenbare Denkunfähigkeit, Abneigung gegen Unterhaltung, begleitet von Entleerung großer Mengen blassen Urins.

Picronitri acidum. Große Gleichgültigkeit gegen alles; Willenlosigkeit, Abneigung gegen geistige oder körperliche Arbeit, Hinfälligkeit nach einem Versuche geistiger Anstrengung.

Hydrastis canadensis gegen Weißfluß.

Hartnäckiger, dicker, klebriger, gelber Weißfluß aus der Scheide oder der Gebärmutter stammend, schleimiger Weißfluß. Der Ausfluß erfolgt in langen, klebrigen Fäden, die am Gebärmuttermund sich zeigen. Reichlicher Weißfluß bei gleichzeitiger großer geschlechtlicher Aufregung und heftigem Jucken. Unmittelbar nach der Menstruation reichlicher Ausfluß von eiweißhaltiger Dichtigkeit, die Kranke erschöpfend. Weißfluß verbunden mit Leberstörungen und Verstopfung. Hartnäckiger Ausfluß mit Uebelbefinden im Epigastrium und heftigem und anhaltendem Herzklopfen. Anschwellung und oberflächliche Vereiterung des Gebärmutterhalses und der Scheide mit hartnäckigem Ausfluß. Schamjucken. **Crocus, Kali bichrom., Sabina** haben auch dicken, gelben, klebrigen Weißfluß; **Alumina, Berberis, Calc. c., Calcarea phosph.** haben profusen, die Kranke erschöpfenden Weißfluß. **Kali bichromicum** hat Schamjucken.

Der hartnäckige, dicke, klebrige, gelbe Ausfluß von **Hydrastis** ist völlig verschieden von dem anderer geprüfter Mittel. **Alumina** hat dicken Ausfluß von eiweißhaltiger Konsistenz, der in Fäden sich erstreckt, aber seine Farbe ist blaß; gewöhnlich wird er in Büchern als durchsichtiger Schleim beschrieben. **Berberis** hat **graufarbigen** Ausfluß. Der von **Borax** ist weiß wie Stärkemehl, mit dem Gefühl, als ginge warmes Wasser ab; der von **Bovista** ist wie Eiweiß und kommt in geronnenen Mengen beim Gehen; gelbgrün, scharf, macht grüne Flecken in der Wäsche; dick, schleimig, zäh. **Platina** hat dicken Ausfluß von eiweißartiger Konsistenz und erscheint wie bei **Alumina** nur am Tage nach Urinieren, nach Aufstehen vom Sitzen; Schamjucken; wollüstiger Kitzel mit Angst und Herzklopfen. **Crocus, Kali bichrom., Nitri acidum, Sabina** haben Weißfluß ähnlich dem von **Hydrastis**, aber die individuellen Unterschiede genügen, jede Verwechselung zu vermeiden. (Am. Homoeop.) —ff.

Die besten Mittel zur Behandlung der Koliken bei kleinen Kindern.

Nach Dr. **William Cole de Guerneville.**

Chamomilla ist das gebräuchlichste Mittel, das den obersten Rang in der Mehrzahl der Fälle einnimmt. Man verwendet es in Urtinktur oder in der 6. D. Das große charakteristische Merkmal ist: **Reizung.** Das Nervensystem ist ungewöhnlich gereizt, wie es in keinem Verhältnis zur Erkrankung steht; es besteht Durchfall, die Stühle sind grünlich und haben den Geruch von faulen Eiern; das Gesicht ist heiß. Am häufigsten wurde dieser Zustand durch irgendeine heftige Gemütserregung der Amme verursacht.

Alumina ist empfohlen worden, aber Dr. Cole hat niemals davon gute Erfolge gesehen.

Belladonna ist ein ausgezeichnetes Mittel; das Kind stößt plötzlich Schreie aus und bleibt auf dem Rücken liegen, wobei es in regelmäßigen Zwischenzeiten unausgesetzt schreit, was ja den Schmerz von **Belladonna** charakterisiert: „Schmerzen, welche plötzlich kommen und ebenso aufhören". Der Unterleib ist von Blähungen aufgetrieben, die Stühle sind hell, grünlich, klebrig und häufig.

Colocynthis ist ein Mittel, das viele Dienste leistet. Das Kind windet und krümmt sich nach allen möglichen Richtungen; oft, aber nicht immer, ist es besser, wenn man seinen Bauch gegen die Knie stemmt oder wenn man es über eine Schulter gelegt trägt. Die Schreie und das Klagen kommen anfallsweise. Die Stühle sind gallig, schaumig, häufig. Sie treten während des Stillens auf oder sofort darnach.

Ipecacuanha hat stechende Schmerzen um den Nabel und, obschon der kleine Patient es uns nicht sagen kann: der wahrhaft leidende Ausdruck und die blasse Farbe des Gesichtes, die blauen Ringe um die Augen und zugleich das Erbrechen deuten es deutlich genug an. Die Stühle sind manchmal gelblich, aber häufiger grün und wie gegoren.

China ist oft angezeigt bei Blähsucht, wenn der Anfall täglich in regelmäßigen Zwischenzeiten wiederkehrt oder immer zu demselben Zeitpunkt. Der Unterleib ist stark gespannt, Aufstoßen bringt nur vorübergehende Erleichterung, auch Zusammenkrümmen bringt Linderung. Die

Digitized by UNIVERSITY OF MICHIGAN
Original from UNIVERSITY OF MICHIGAN
Generated on 2019-12-15 23:08 GMT / http://hdl.handle.net/2027/mdp.39015069437013
Public Domain in the United States / http://www.hathitrust.org/access_use#pd-us

Stühle sind braun, gelb oder weiß, wäßrig und gehen mit Winden ab; sie enthalten unverdaute Speisen und riechen sehr übel.

Nux vomica ist ein prächtiges Mittel, wenn die Amme eine zu aufregende Nahrung hat und das Kind verstopft ist. Es schreit aus Bosheit und zeigt wenig gute Laune; es hat viel Blähungen und macht häufige Anstrengungen zum Ausleeren.

Pulsatilla paßt, wenn die Krankheit die Folge einer Erkältung ist, oder wenn die Amme kalte Speisen genossen hat. Die Stühle sind wechselnd, das Kind ist launisch und nichts stellt es zufrieden.

Veratrum album hat sich oftmals sehr vertrauenswürdig erwiesen; die Symptome sind Koliken, schlimmer des Nachts, reichliche wäßrige Stühle, starkes Wehtun, wenn sie entleert sind, kalter Stirnschweiß mit kalten Füßen und Gesichtsblässe.

(Pacific Coast Journal of Hom.) —ff.

Die Lagerung des Kranken als Heilfaktor.

Von Dr. med. H. Möser.[1])

Nicht von der Bettruhe soll im folgenden die Rede sein, obwohl auch die Bettruhe für viele Krankheiten einen wichtigen, ja vielleicht den wichtigsten Heilfaktor darstellt. Das gilt keineswegs nur für fiebernde oder solche Kranke, die sich selbst durch Schmerzen oder übergroße Schwächezustände zur Bettruhe auch ohne ärztliche Anordnung gezwungen fühlen. Es gibt auch fieberhafte und fieberlose Krankheiten, bei denen der Patient nicht sehr geneigt ist, das Bett aufzusuchen, obwohl dies für seine Besserung oder Heilung von großer Bedeutung wäre. Wie oft stößt der Arzt auf Lungenkranke (Tuberkulöse) mit hohem Fieber, die keinerlei Lust zeigen, im Bett zu bleiben, obwohl sie doch dorthin gehören. Auch für manche Herz-, Magen-, Nerven-, Geisteskranke kann die Bettruhe als wirkliches Heilmittel in Betracht kommen, selbst wenn von Fieber und Schmerzen keine Spur vorhanden ist. Aber auf die Anzeigen der Bettruhe überhaupt als ein Mittel zur Heilung gewisser Krankheiten wollen wir in diesem Aufsatz nicht näher eingehen. Uns soll diesmal nur die Haltung oder Lagerung der Kranken im Bett interessieren, in der Absicht, darüber Klarheit zu schaffen, inwieweit dieselbe für das Wohl des Kranken und für einen günstigen Verlauf der Krankheit von Einfluß sein kann.

Man sollte meinen, in dieser Richtung bestimmte Vorschriften zu geben, erübrige sich deshalb, weil der Kranke instinktiv das für ihn Zweckmäßige selbst herausfinden und strikte beobachten werde. Das mag ja auch für viele Kranke zutreffen; aber keineswegs für alle. Sodann gibt es Kranke, die sich weder selbst Hilfe geben, noch ihre Wünsche und Empfindungen in dieser Beziehung ihren Pflegern in verständlicher Weise mitteilen können; ich denke da an kleine Kinder oder an Gelähmte oder weniger Bewußtlose.

Die im allgemeinen in erster Linie in Betracht kommende Lage im Bett ist die Rückenlage. Hier ruht der Körper auf breiter Basis; es werden keine inneren Organe dabei belästigt, keine größeren Nervenstämme oder Blutgefäße gedrückt; es bedarf daher auch keiner aktiven Muskelanspannung. Und doch pflegen auch gesunde Menschen nicht die ganze Nacht auf dem Rücken zu liegen, sondern wechseln die Rückenlage mit der Seitenlage. Fest steht, daß es Krankheitszustände gibt, bei denen die Rückenlage nicht am Platze ist und vom Arzt widerraten wird. So werden z. B. gewisse Arten von Herzleiden eine länger dauernde Lagerung auf dem Rücken, selbst wenn der Oberkörper dabei erhöht ist, nicht ertragen. Leute, die zu sinnlich erregten Träumen neigen und an allzu häufigen Samenergießungen (Pollutionen) leiden, sollen die Rückenlage im Schlafe ebenfalls vermeiden. Nötigenfalls empfehle ich diesen Letztgenannten, das Liegen auf dem Rücken dadurch zu verhindern, daß sie ein dickes Seil um die Hüfte binden mit einem großen, harten Knoten in der Mitte des Rückens, der fest auf der Wirbelsäule aufliegt. Legt sich der so Umgürtete nun doch im Schlaf unbewußt auf den Rücken, so wird ihm der Druck des Knotens auf den Wirbelknochen so unangenehm, daß er sich wieder auf die Seite legt. Denselben Rat kann man auch Leuten geben, die an Alpdrücken leiden, woran auch die Rückenlage bei gleichzeitig durch Blähungen oder durch überreichliche durch Mahlzeit gefülltem und gespanntem Magen Schuld trägt. Andererseits kann ein stark gefüllter Magen und Darm bei gleichzeitiger anhaltender Rückenlage auch auf die großen Unterleibsblutgefäße drücken und dadurch Zirkulationsstörungen hervorrufen, die sich für den Ruhenden in mehr oder weniger unangenehmer Weise schlafstörend bemerkbar machen. Von akuten Erkrankungen, die das Liegen auf dem Rücken erschweren oder ausschließen, wären zu nennen: mit flüssigen Ausschwitzungen verbundene Herzbeutel- und einseitige Rippenfell- sowie auch Lungenentzündung, Verletzungen der einen Lungenseite mit Luftaustritt in dem betreffenden Brustinnenraum, große Geschwür- und Wundflächen (z. B. infolge Wundliegens auf dem Rücken) u. a. m. Um das Wundliegen zu verhüten, soll man auch Kranke, die sich sonst in der Rückenlage wohl fühlen, veranlassen, die Rückenlage öfters mit halbseitlicher Lagerung zu wechseln, um die Ueberhitzung des Rückens mit der Wirkung des fortgesetzten Druckes auf die der Gefahr des Aufliegens besonders ausgesetzten Stellen des Rückens abzuschwächen — eine Gefahr, von der zumal abgemagerte Kranke sehr leicht betroffen werden.

Außer der gewöhnlichen Rückenlage kann eine solche mit stark erhöhtem oder auch eine mit gesenktem Oberkörper in Frage kommen. Die erhöhte Rückenlage findet dort Anwendung, wo die Atmung erschwert ist und die Hilfsmuskeln, vor allem die des Halses, zur Sicherung genügender Sauerstoffzufuhr in die Lunge, einspringen müssen; also bei Emphysem (Lungenblähung) mit Asthma, auch bei rein nervösem Asthma, bei Kehlkopfdiphtherie und Krupp, bei manchen organischen Herzerkrankungen, bei Krankheitszuständen mit Zirkulationsstörungen (Blutüberfüllung) im Gehirn. Gerade bei allen Blutlaufstörungen im Gehirn bedeutet die richtige Lagerung ein Hilfs- und Heilmittel von hervorragender Wichtigkeit.

[1]) Mit gütiger Genehmigung des Autors abgedruckt.

Digitized by UNIVERSITY OF MICHIGAN
Original from UNIVERSITY OF MICHIGAN
Generated on 2019-12-15 23:11 GMT / http://hdl.handle.net/2027/mdp.39015069437013
Public Domain in the United States / http://www.hathitrust.org/access_use#pd-us

Flach- oder Tieflagerung des Oberkörpers empfiehlt sich dort, wo eine größere Blutzuleitung zum Gehirn angestrebt wird; also bei Ohnmachten, die eine Folge plötzlicher Blutarmut oder Blutleere des Gehirns sind. Einen Ohnmächtigen aufzurichten, um ihm den Kopf zu kühlen oder ihm Wasser und dergleichen einzuflößen, ist das Törichteste, was unberufene Helfer tun können. Man lasse nur den Ohnmächtigen horizontal ruhig liegen; eventuell lagere man ihm die Beine hoch, aber nicht den Kopf. Unsinnig wäre es, nebenbei gesagt, auch bewußtlosen Menschen Wasser, Wein, „Tropfen" oder sonstige Flüssigkeiten in den Mund zu gießen; nur zu leicht kann solche Flüssigkeit statt in die Speiseröhre in die Luftröhre rinnen und dann sehr unangenehme, unter Umständen sogar bedrohliche Zufälle auslösen. Richtige Lagerung hilft mehr als alle Tropfen und belebenden Getränke. Auch bei starken Blutungen — sei es aus inneren Organen, sei es aus Wunden — ist eine Tieflagerung des Oberkörpers einschließlich des Kopfes und Hochlagerung der Beine ratsam, um das Eintreten von Ohnmacht zu verhindern. Bei Schlaganfall infolge einer Blutung im Gehirn soll der Oberkörper flach, der Kopf nur wenig erhöht liegen. Hier ist die Herztätigkeit meist zu kräftig, der Blutdruck erhöht. Wird nun hierbei der Oberkörper hoch aufgerichtet, so wird das Herz zu noch intensiverer Arbeit herausgefordert, der Blutdruck noch weiter vermehrt; dadurch wird der Blutstrom noch heftiger in die im Gehirn geborstene Schlagader hineingepreßt, die Blutung gesteigert und der Schaden, den das ausströmende Blut im Gehirngewebe anrichtet, vergrößert.

Von Krankheiten, bei denen die gewöhnliche Rückenlage sich von selbst notwendig macht, wären etwa zu nennen: ernstere Magen- und Darmerkrankungen, besonders auch Bauchfell- und Blinddarmentzündung; bei den beiden letztgenannten Erkrankungen sollte auch eine dicke, mäßig weiche Rolle unter die Knie geschoben werden, damit die Beine nicht in gestreckter, sondern im Knie in stumpfem Winkel gekrümmter Haltung ruhen können; hierdurch wird die Spannung der Bauchdecke etwas vermindert. Ferner wären hier zu nennen: beiderseitige Lungen- und Rippenfellentzündung, Hirnhautentzündung, akuter Gelenkrheumatismus. Auch Wöchnerinnen sollten, solange sie überhaupt Bettruhe beobachten müssen — in letzter Zeit hat man diesen Termin für ganz gesunde Frauen wesentlich abgekürzt! — ruhige Rückenlage beibehalten. (Schluß folgt.)

Die Fliegerkrankheit.

Das Aerztl. Correspondenzblatt für Sachsen schreibt über die Fliegerkrankheit: (Nr. 21; 1915).

Seit dem fünfzehnten Jahrhundert kennt man den Begriff der Bergkrankheit und ist auch bald zu der weiteren Einsicht in der Richtung gelangt, daß diese Krankheit mit der Verminderung des Luftdruckes in größeren Höhen über dem Meeresspiegel zusammenhängen müsse. Es konnte daher auch schon in den ersten Anfängen der Luftschiffahrt bei den gewöhnlichen Ballonaufstiegen die Wahrnehmung nicht ausbleiben, daß ein Aufstieg in die freie Atmosphäre zu ähnlichen körperlichen Folgen führt, wie das Ersteigen eines hohen Berges. Die in den letzten Jahren vor Kriegsausbruch veranstalteten Wettflüge haben mehrfach Gelegenheit zu Beobachtungen über die bei der Aviatikerkrankheit auftretenden Erscheinungen gegeben, die sich am schlimmsten zeigen, wenn ein Wechsel der Höhe rasch geschieht. Steigt beispielsweise ein Flieger in 30 bis 40 Minuten bis zu einer Höhe von fast 3000 Meter auf und läßt sich in 5 bis 7 Minuten wieder zur Erde, so ist nicht nur ein jäher Wechsel des Luftdruckes, namentlich beim Aufstiege, sondern auch eine ungeheure Anspannung des ganzen Organismus damit verbunden. Dazu kommt häufig noch ein gleichfalls sehr bedeutender Wechsel der Temperatur.

Die Merkmale der Fliegerkrankheit sind bisher noch längst nicht mit hinreichender Genauigkeit beobachtet worden. Beim Aufstiege kann eine Erschwerung der Atmungstätigkeit mit heftiger Beschleunigung des Pulses schon in verhältnismäßig geringeren Höhen eintreten. Außerdem kommt es häufig zu einem leichten Ohrensausen, während Fälle von eigentlichem Schwindel sowie starker Uebelkeit, wie sie beim Bergsteigen nicht selten sind, fast nie vorzukommen scheinen. In größeren Höhen werden die Beschwerden begreiflicherweise immer heftiger. Schon in Höhen von etwa 1500 Meter drohen sehr starke Kopfschmerzen in der Stirnseite. Die Empfindlichkeit gegen Kälte steigert sich, und es folgen noch andere Unbequemlichkeiten, die sich sehr lästig bemerkbar machen können. Schon diese Wandlungen des körperlichen Wohlbefindens können die Geistesgegenwart des Fliegers in verhängnisvollem Grade beeinflussen; noch gefährlicher aber sind die Einwirkungen auf die Muskelbewegungen, die sich in doppelter Richtung zeigen können, nämlich erstens darin, daß die Muskeln der Willenskraft nicht mehr mit gewöhnlicher Schnelligkeit und Vollkommenheit gehorchen, und zweitens darin, daß Reflexbewegungen auftreten, die den willkürlichen Bewegungen entgegenarbeiten.

Sind solche Uebelstände schon beim Aufstiege zu erwarten, der noch verhältnismäßig langsam vor sich geht, so muß der Abstieg, wenn er aus großer Höhe innerhalb weniger Minuten erfolgt, sich noch heftiger im körperlichen Befinden fühlbar machen. Beim Landen spürt der Flieger gewöhnlich eine Glutwelle über die ganze Körperfläche strömen. Das Gesicht ist stark gerötet, der Kopf von fast unerträglichen Schmerzen gepeinigt. Die wissenschaftliche Untersuchung erklärte diese Erscheinung aus einer erheblichen Steigerung des Blutdruckes, die sich auch in heftigem Herzklopfen zu äußern pflegt. Es ist vielleicht ein Glück, daß gleichzeitig der Flieger von einer fast unwiderstehlichen Schlafsucht befallen wird.

Nicht alle Flieger sind in gleicher Weise für diese Folgen der Aviatikerkrankheit anfällig, und es muß daher mit Nachdruck darauf hingewiesen werden, daß jeder, der sich dem Fliegerberufe widmen will, zunächst eine genaue körperliche Untersuchung und Vorprüfung über sich ergehen lassen sollte, damit er nicht nachher schlimme Erfahrungen macht oder diese Vernachlässigung vielleicht gar mit dem Tode büßt. Nur ganz gesunde Menschen sind den Anforderungen, die der Fliegerberuf stellt, gewachsen.

(Nach „Die Heilkunde" Nr. 10, 1915).

Digitized by UNIVERSITY OF MICHIGAN
Original from UNIVERSITY OF MICHIGAN
Generated on 2019-12-15 23:09 GMT / http://hdl.handle.net/2027/mdp.39015069437013
Public Domain in the United States / http://www.hathitrust.org/access_use#pd-us

Nachtrag
zu dem Berichte über das 50jähr. Geschäftsjubiläum der Homöopathischen Central-Apotheke in Leipzig.

Während der Fertigstellung der Berichts-Nummer unserer Zeitschrift waren noch folgende Beglückwünschungen eingegangen, die leider nicht so rechtzeitig in die Hände der Redaktion gelangten, daß sie noch Berücksichtigung hätten finden können:

Von Herrn Otto Dröscher, Elberfeld, Vorsitzender des Bundes Homöopathischer Laienvereine Deutschlands und Vorsitzender des Rheinisch-Westfälischen Verbandes; ferner von den homöopathischen Vereinen: Großrückerswalde, Cranzahl, Weigsdorf, Hauswalde, Niedersteina, Seifersdorf und Hartmannsdorf.

Wir teilen die Eingänge dieser Glückwünsche, welche den Jubilar hocherfreuten, nachträglich mit unter dem Ausdrucke unseres Bedauerns, daß die Bekanntgabe derselben nicht schon in der vorigen Nummer erfolgen konnte.

Die Redaktion.

Vermischtes.

Personalien. Im Alter von 88 Jahren starb ein treuer Anhänger der Homöopathie und vielgesuchter Praktiker, der Tierarzt Benedikt Halder in Kißlegg. — Am 7. November v. J. starb nach zehnjähriger gesegneter Tätigkeit der leitende Arzt des Berliner Homöopathischen Krankenhauses in Berlin-Lichterfelde Dr. med. Victor Schwarz. Zu seinem Nachfolger wurde San.-Rat. Dr. med. Eugen Kröner in Potsdam gewählt. — Der homöopathische Arzt, Stabsarzt d. Reserve Dr. Veith in Breslau wurde zum Oberstabsarzt befördert, auch wurde ihm das Eiserne Kreuz sowie der Ritterorden 1. Klasse des Sächs. Albrechtsordens mit Schwertern verliehen. Weiter wurden mit dem Eisernen Kreuze ausgezeichnet die homöopathischen Aerzte Dr. med. Otto Granow, Frankfurt a. M., Dr. med. Karl Gottbrecht, Dortmund, und Dr. med. Hugo Sauer, Breslau. Von den im vorigen Jahre verstorbenen homöopathischen Aerzten sind noch zu erwähnen: Dr. med. Fallscheer, Elberfeld, welcher als Landsturm-Bataillonsarzt im Gefangenenlager Lügumkloster in Schleswig an Flecktyphus und Herzschwäche gestorben ist. An einer durch Schrapnellschüsse hervorgerufenen Blutvergiftung starb in einem Lazarett in Königsberg i. Pr. der Sohn des homöopathischen Arztes Dr. Leeser in Bonn, Dr. Felix Leeser, der bei der Ostarmee als Arzt tätig war. — Einen fleißigen Mitarbeiter verlor der Schriftleiter der Populären durch den in St. Hilaire le Grand erfolgten Tod seines 29 Jahre alten, am 25. September v. Js. bei St. Souplet schwer verwundeten und seitdem vermißten Sohnes German Luitpold Scharff, Kandidat des höheren Schulamts, Einjährig Gefreiter des 133. Res.-Inf.-Rgt. Derselbe hat seit vielen Jahren durch die Uebersetzung zahlreicher Artikel aus ausländischen homöopathischen Zeitschriften sich um unsere Populäre verdient gemacht.

Die Behandlung des weißen Flusses mit Vaginalpulver (weißem Ton) wird immer mehr von medizinischen Autoritäten anerkannt, so von dem Professor Nassauer. Mittels des Scheidenpulverbläsers wird durch Einblasen von Luft die Scheide erweitert und zugleich mit dem weißen Ton (Bolus **alba**) eingepulvert. Dadurch erfolgt eine gründliche Austrocknung der Scheide und eine Vernichtung der die Entzündung verursachenden Bakterien. Diese Einpulverung kann anfangs täglich 2—3mal vorgenommen und von den Frauen selbst ausgeführt werden. Die in der Scheide zurückgebliebenen Pulvermengen werden etwa jeden dritten Tag durch eine Spülung mit Kamillentee oder auch einfachem lauwarmen Wasser entfernt.

Ueber Unterschenkelgeschwüre und deren Behandlung lesen wir in der Aerztlichen Rundschau:

Hans L. Heusner, Gießen, schreibt (Deutsche Med. Wochenschrift 37/15) zur **Behandlung des Ulcus cruris:** Man legt ober- und unterhalb des Geschwürs, in einem Abstande von 3 cm, fest angespannt einen Heftpflasterstreifen um das Glied. Dieser darf so straff sein, daß er eine leichte Stauung herbeiführt. Um dem Ulkus einen mechanischen Schutz zu bieten, wird es mit einer Zelluloidplatte bedeckt. Hat man diese nicht zur Hand, so legt man auf die Wundfläche einige Lagen Gaze, die mit Harzlösung oder Cellonlack angeklebt werden. Durch den Heftpflasterstreifen nimmt die Stauung in der unmittelbaren Umgebung der Wunde rasch ab und selbst hartnäckige Geschwüre heilen.

Literatur.

Im Verlage von F. A. Brockhaus, Leipzig, sind kürzlich zwei billige, volkstümlich geschriebene, mit vielen anschaulichen Abbildungen versehene, sehr empfehlenswerte Werkchen erschienen, welche sich besonders mit den Kämpfen unserer Armeen im Osten beschäftigen, nämlich:

Gomoll, Wilhelm Conrad, Im Kampfe gegen Rußland. 180 Seiten mit 42 Bildern. Preis 1 Mark.

Sven Hedin, „Nach Osten!" 182 Seiten, 27 Abbildungen (25 Photographien, 2 Zeichnungen). Feldpostausgabe. Preis 1 Mark.

Gomoll, der Berliner Lyriker und Romanschriftsteller, der seit Herbst 1914 im Osten weilt, schildert in packender Darstellung seine Beobachtungen und Erlebnisse aus dem Bewegungskrieg im Osten, der ganz andere Momente bietet als der starre Verteidigungskampf im Westen. Beim Heere Hindenburgs ist er in Polen, bei den Truppen Mackensens in Galizien und bei der Heeresgruppe des Prinzen Leopold von Bayern vor Warschau. Deutsche, Oesterreicher und Ungarn sind seine täglichen und nächtlichen Feldkumpane, und die deutsch-österreichisch-ungarische Waffenbrüderschaft ist ein leuchtendes Symbol seines Buches, das dadurch zu einem urdeutschen Soldatenbuche geworden ist.

Was Sven Hedin, der tapfere Schwede, auf seiner zweiten Kriegsfahrt im Osten erlebt und gesehen hat, das tritt in seinem Buche „Nach Osten!" an die Oeffentlichkeit. Aber reicher noch und vielseitiger als in seinem „Volk in Waffen" ist in diesem Werk die Fülle der Tatsachen und Beobachtungen, der Begegnungen, Schilderungen und Gesichtspunkte, ungleich länger die Front und weit dramatischer der Gang seiner Erzählung. Dankenswert ist besonders Hedins schlagend durchgeführter Vergleich zwischen Belgien und Ostpreußen. Mit Worten flammenden Zornes kennzeichnet er die Heuchelei, die von Mitleid mit den belgischen Franktireurs überfließt, aber kein Wort verliert über die unschuldig hingemordeten Männer, geschändeten Frauen und sinnlos verwüsteten Gegenden Ostpreußens. Hedins Schilderungen dessen, was er dort gesehen hat, werden in der ganzen Welt Aufsehen erregen.

Digitized by UNIVERSITY OF MICHIGAN
Original from UNIVERSITY OF MICHIGAN
Generated on 2019-12-15 23:08 GMT / http://hdl.handle.net/2027/mdp.39015069437013
Public Domain in the United States / http://www.hathitrust.org/access_use#pd-us

Dr. Vogel's Homöopathischer Hausarzt

Ein leicht fasslicher und praktischer Ratgeber zur Behandlung der am häufigsten vorkommenden Krankheiten nach den Grundsätzen der homöopathischen Heilkunst.

Vierundzwanzigste, vermehrte und verbesserte Auflage.

Mit 64 Abbildungen im Texte.

39 Bogen. 8°. VIII, 615 Seiten. Preis **Mk. 5.00,** halbfr. **Mk. 5.50.**

Leipzig 1916.

Verlag der homöopath. Central-Apotheke Dr. Willmar Schwabe.

Wiederum ist eine neue Auflage des so beliebten Hausarztes notwendig geworden und wird in ihr verschiedenen Wünschen Rechnung getragen, soweit dies möglich war, ohne den Umfang des Werkes wesentlich zu erhöhen. So sind die Fachausdrücke für die Krankheitsnamen in die Ueberschriften wieder aufgenommen, das Kapitel: „Zuckerkrankheit" hinzugefügt und das Mittelverzeichnis durch einige wichtige Mittel erweitert worden. Die alte Auflage ist genau durchgesehen und, wo es nötig war, verbessert und ergänzt worden.

Für solche Leser der Populären, welche das Werk noch nicht kennen, mögen noch folgende empfehlende Hinweise dienen: Vogels Hausarzt hat bis jetzt unter allen für Laien bestimmten homöopathischen Werken, welche gleichsam als Hausärzte zur Verhütung, Erkennung und Behandlung von leichten Erkrankungen und in schweren Fällen (bis zur Ankunft des Arztes) beratend zur Seite stehen sollen, die höchste Auflagenzahl erreicht und damit den vollgültigen Beweis für seinen Wert und seine Beliebtheit erbracht. Das Werk steht auf dem Stande der heutigen Wissenschaft und alle neueren Erfahrungen auf homöopathischem Gebiete sind in demselben verwertet worden. Die Zahl der abgehandelten Krankheiten ist eine sehr grosse, und bei der Beschreibung der Behandlung der verschiedenen Krankheitsformen wurde auf eine genaue Charakteristik der wichtigsten homöopathischen Heilmittel das Hauptgewicht gelegt, während das Aufzählen aller bei jeder Krankheit in Betracht kommenden Mittel vermieden wurde, da dies erfahrungsgemäss nur dazu dient, den Laien zu verwirren.

Die neben der innerlichen Behandlung mit homöopathischen Mitteln in Anwendung kommende Wasserbehandlung ist bei den einzelnen Krankheiten gebührend gewürdigt, ebenso findet sich ein besonderer Abschnitt über „Die erste Hilfe bei plötzlichen Anfällen". Das Wissenswerteste über den Begründer der homöopathischen Heilmethode sowie eine Einführung in das Wesen, die Behandlungweise und die Vorzüge der Homöopathie, Vorschriften über die zu beobachtende Diät bei einer homöopathischen Kur und über Krankenpflege im allgemeinen erhöhen die Brauchbarkeit des Werkes und zahlreiche gelungene Abbildungen dienen zur Veranschaulichung und Verständlichmachung des gedruckten Wortes.

Wir sind überzeugt, dass jeder Käufer des Werkes seine Freude an demselben haben wird, und dass der Wunsch des Bearbeiters, die neue Auflage möge die alten Freunde unserer Sache grüssen und ihr neue Freunde zuführen, nicht unerfüllt bleiben wird.

Generated on 2019-12-15 23:10 GMT / http://hdl.handle.net/2027/mdp.39015069437013
Public Domain in the United States / http://www.hathitrust.org/access_use#pd-us
Digitized by UNIVERSITY OF MICHIGAN
Original from UNIVERSITY OF MICHIGAN

Anzeigen.

Zur Beförderung der eingesandten Offerten ist stets eine 10 Pfg.-Marke beizufügen.

Für unsere Krieger im Felde!

Spezial-Apotheken:

Kriegs-Apotheke

mit 11 Mitteln und genauer Gebrauchsanweisung
in bequem bei sich zu tragender Blechdose verpackt

Preis mit Tabletten . . . . . Mk. 3.—
„ „ flüssigen Potenzen, Verreibungen oder Streukügelchen „ 2.50

Ruhr-Apotheke

mit 3 Mitteln in Tablettenform und genauer Gebrauchsanweisung
(Merkblatt von Dr. med. Wapler, prakt. Arzt in Leipzig) in drei Kartons
und Blechdose verpackt.

Preis mit Tabletten Mk. 2.—

Frostsalbe Bewährtes Mittel gegen Frostbeulen und sonstige Frostschäden. In Büchsen zurzeit . . . . . Mk. 1.—

Fußschweißpulver, in die Strümpfe zu streuen. 1 Schachtel Mk. —.65

Salycilsäuretalg, zu Einreibungen von wundgelaufenen Füssen oder anderen durch Gehen, Reiten wundgewordenen Körperteilen. In Blechdosen zu . . . . . Mk. —.65

Dr. Willmar Schwabe's

Hamamelis-Salbe

in Tuben

Eine Originaltube in Pappkarton Mk. 1.20

Homöopathische Central-Apotheke Dr. Willmar Schwabe, Leipzig

Digitized by UNIVERSITY OF MICHIGAN
Original from UNIVERSITY OF MICHIGAN
Generated on 2019-12-15 23:09 GMT / http://hdl.handle.net/2027/mdp.39015069437013
Public Domain in the United States / http://www.hathitrust.org/access_use#pd-us

Chinbara-Tee.

(Name gesetzlich geschützt)

Chinbara-Tee ist ein reiner Ceylon-Tee; von vorzüglichem Geschmack; von sehr geringem Tanningehalt, daher von grösster Bekömmlichkeit und die Verdauung nicht störend. Im Gebrauch sehr sparsam, daher billig. Ein Lieblingsgetränk weitester homöopathischer Kreise. Von hervorragenden homöopathischen Aerzten aufs wärmste empfohlen.

1/1 Pfd. Mk. 6,00. **1/2 Pfd. Mk. 3,20.** **1/4 Pfd. Mk. 1,80.**

Zu beziehen durch die

Homöopath. Central-Apotheke Dr. Willmar Schwabe, Leipzig

sowie

durch das General-Depot für Deutschland Carl Gruners Homöopath. Offizin in Leipzig u. Berlin

---

Dr. Willmar Schwabe's
Homöopathischer Gesundheits-Kaffee.

Infolge des stetigen Steigens der Rohmaterialien, welche bei der Herstellung unseres Homöopathischen Gesundheitskaffees verwendet werden, sehen wir uns leider genötigt, den Verkaufspreis für dieses Präparat zu erhöhen, so dass vom 1. Februar 1916 ab

ein Pfund-Paket . . . . Mk. —.45
ein halbes Pfund-Paket „ —.25 kostet.

Homöopath. Central-Apotheke Dr. Willmar Schwabe, Leipzig

Frostsalbe in Büchsen, zurzeit **1 Mark.** Bewährtes Mittel gegen Frostbeulen und sonstige Frostschäden, auf welches hiermit ganz besonders aufmerksam gemacht wird.

Dr. Willmar Schwabe's homöopath. Central-Apotheke in Leipzig.

Hensels Tonicum

(Limonadenessenz). Ein ameisenessigsaures Eisenpräparat von ausgezeichneter Wirkung gegen allgemeine Schwäche, Blutarmut, Bleichsucht und Appetitlosigkeit. Eine mit demselben bereitete Limonade erzeugt geistige Frische und hebt die Kräfte. Mit Gebrauchsanweisung.

50	100	200	500	1000 g
Mark 1,—	1,50	2,—	3,50	6,—.

Homöopathische Central-Apotheke Dr. Willmar Schwabe in Leipzig.

In unsere, neben den bisherigen Einbanddecken neu eingeführte

„Fixa"-Decke

kann jede einzelne Nummer der „Leipz. Populären Zeitschrift" **sofort** ohne Schwierigkeit **befestigt** werden. Man spart die Buchbinderarbeit. — In zwei Grössen (für einen oder zwei Jahrgänge) vorrätig.

Preis 1.50 Mark.

Dr. Willmar Schwabe's Verlag
Leipzig, Querstrasse 5.

Dr. Willm Schwabe's
Gesundheits-Kaffee

ein sehr wohlschmeckendes, vielfach prämiertes und von vielen Aerzten empfohlenes Kaffee-Surrogat, wird einzig und allein echt fabriziert von

Louis Wittig & Comp.
in Cöthen, Anhalt

Geschmackvolle
Einbanddecken

für einen oder zwei Jahrgänge der „Leipziger Populären Zeitschrift", pro Stück 1,20 M.

Dr. W. Schwabe's Buchhandlung,
Leipzig.

Für die von auswärts eingegangenen Anzeigen übernimmt die Redaktion keine Verantwortung.

Digitized by UNIVERSITY OF MICHIGAN
Original from UNIVERSITY OF MICHIGAN
Generated on 2019-12-15 23:09 GMT / http://hdl.handle.net/2027/mdp.39015069437013
Public Domain in the United States / http://www.hathitrust.org/access_use#pd-us

Dr. med. Strohmeyer's Picurin-Tabletten

gegen Arterienverkalkung (ges. gesch.)

Stärke: 1 (schwach), 2 (stark). Ein Original-Karton mit Anweisung **Mk. 1.50.**

Herstellung und Versand:

Homöopathische Central-Apotheke Dr. Willmar Schwabe in Leipzig.

Plasgen-Tabletten (Nährsalz-Präparat)

Ein die Konstitution des menschlichen Organismus aufbesserndes, von verschiedenen Aerzten mit vielem Erfolge erprobtes **Nährsalz-Präparat** bei skrofulösen und rachitischen Kindern, empfehlenswert im Rekonvaleszenzstadium, bei Ermüdungserscheinungen, Depressionszuständen, Bleichsucht und Appetitmangel. Dasselbe enthält ausser den biochemischen Mitteln, den neuesten wissenschaftlichen Forschungen entsprechend, noch eine Spur von Jod in organischer Verbindung.

Eine Originalflasche Mk. 1.50.

Homöopathische Central-Apotheke Dr. Willmar Schwabe in Leipzig.

Dr. med. Falk's

Biofungin

(Tinct. ferri comp. Falk)

Ein nach Dr. Schüßler's Prinzipien (Funktionsmittellehre) unter Verwendung von physiologischen Salzen und Südwein in entsprechender Verdünnung bereitetes, angenehm schmeckendes Präparat.

Das Mittel ist angezeigt bei Blutarmut, Erschöpfung und Schwächezuständen des Herzens, des Magens, der Nerven und weiterhin auch der anderen lebenswichtigen Organe, seien diese Zustände augenblicklicher Natur oder Erscheinungen der Rekonvalenszenz.

Jahrelang ausprobiert und von Aerzten und Patienten glänzend begutachtet.

Hergestellt
in der Biochemischen Abteilung der Homöop. Central-Apotheke Dr. Willmar Schwabe, Leipzig

Preis pro Originalflasche Mk. 3.—.

Enterorose

erprobtes diätetisches Nährmittel für Erwachsene und Kinder bei Ernährungsstörungen im Säuglingsalter, Brechdurchfall der Kinder, Diarrhöe der Erwachsenen, Cholerine, Ruhr; Diarrhöe auf neurasthenischer Grundlage oder infolge schwerer Allgemeinerkrankungen (Tuberkulose usw.).

Enterorose 1 Original-Dose 3.— Mk.
„ „ ½ Original-Dose 1.50 Mk.

Kalk-Caseïn

(Calciumphosphat-Caseïn)

Kalkreiches Nährpräparat für Kinder und Erwachsene (in Pulverform).

Bei allgemeiner Schwäche, bestes Prophylaktikum gegen Rachitis, in der Zahnungsperiode der Kinder, bei Skrophulose, Anämie und Chlorose, Tuberkulose und spezifisch bei Diabetes.

Kalk-Caseïn 1 Original-Dose 3.— Mk.

Piscin

Von Dr. med. **Stäger,** homöopathischem Arzt in **Bern** i. d. Schweiz.

Völlig geruch- und geschmackloses homöopathisches Präparat, dient als vollwertiger Ersatz für den gewöhnlichen Lebertran, namentlich in der Kinderpraxis und in allen Fällen, wo derselbe aus Geruchs- und Geschmacks- sowie aus Gesundheitsrücksichten nicht eingenommen noch vertragen wird.

Preis 1 Original-Flasche 3 Mk.

Homöopathische Central-Apotheke Dr. Willmar Schwabe in Leipzig.

Digitized by UNIVERSITY OF MICHIGAN
Original from UNIVERSITY OF MICHIGAN
Generated on 2019-12-15 23:09 GMT / http://hdl.handle.net/2027/mdp.39015069437013
Public Domain in the United States / http://www.hathitrust.org/access_use#pd-us

Weitere Niederlagen

unserer

gebrauchsfertigen Arzneien, äußerlichen und **Spezial-Mittel** in **plombierten Originalpackungen, Hausapotheken usw.** errichteten wir im **Monat Februar** in

Dessau, **Apotheke zum goldenen Löwen** a. Rathaus, Dr. **W.** Scheermesser.

Hamburg, **Engel-Apotheke,** Steindamm 33. Verwalter **Curt Sachs.**

Limburg a. L., **Dom-Apotheke,** Dr. Drevs.

Remscheid, **Adler-Apotheke,** Oscar Bothe.

Marin i. M., Apotheker **Berthold Beddies.**

Homöopathische Central-Apotheke,
Dr. Willmar Schwabe, Leipzig.

Niederlagen von Arzneien in plombierten Originalpackungen

aus Dr. Willmar Schwabe's homöopathischer Central-Apotheke in Leipzig:

Aachen, General-Depot: Adler-Apotheke, Aachen-Burtscheid, Leo Lorsbach; ferner:
Hirsch-Apotheke, Holzgraben 12, Heinz Spelberg.
Adlershof b. Berlin, Apotheker Alfred Keil.
Ahlen i. W., **Stern-Apotheke,** Rottmannstr. 2, Ludw. Merkel.
Allenstein i. Ostpr., **Hohenzollern-Apotheke,** Willy Lewin.
Altena i. W., **General-Depot: Alte Apotheke,** Dr. Rudolf Prein; ferner:
Neue Apotheke, C. Stentzel.
Altenkirchen i. Westerwald, Apotheker Franz Malmedie.
Altenweddingen b. Wansleb., **Löwen-Apotheke,** Dr. E. Massute.
Alt-Landsberg b. Berlin, **Adler-Apotheke,** Alfred Fischel.
Altona-Hamburg, Holsten-Apotheke, Holstenstr. 53, A. Moses.
Andernach, Hirsch-Apotheke, Ludw. Frensberg.
Anklam i. Pommern, **Löwen-Apotheke,** Berthold Struck.
Annaberg i. Sachsen, **Hirsch-Apotheke,** Artur Richter.
Apolda, Löwen-Apotheke, F. Moll.
Arnsberg i. Westf., **Adler-Apotheke,** Dr. Fr. Wentrup.
Aschaffenburg, Hof-Apotheke zum Schwanen, G. Stadelmeyer.
Aschersleben, General-Depot: Rats-Apotheke, Dr. G. Meyer; ferner: **Krügersche Apotheke,** P. Zilian.
Aue i. Erzgeb., **Adler-Apotheke,** Bahnhofstr. 27a, Bernhard Kaurisch.
Auerbach i. Vogtl., **Adler-Apotheke,** Burmann.
Augsburg i. Bayern, **Engel-Apotheke,** W. v. Langsdorff.
Bad Altheide, bei Apotheker C. Wollsdorf.

Digitized by UNIVERSITY OF MICHIGAN
Original from UNIVERSITY OF MICHIGAN
Generated on 2019-12-15 23:09 GMT / http://hdl.handle.net/2027/mdp.39015069437013
Public Domain in the United States / http://www.hathitrust.org/access_use#pd-us

Bad Buckow b. Lebus, **Adler-Apotheke,** Ernst Loewenherz.
Bad Elster, bei Apotheker C. Klingner.
Bad Hitzacker (Hannover), **Adler-Apotheke,** Max Güssow.
Bad Köfen, bei Apotheker G. Unruh.
Bad Kreuznach, General-Depot: Löwen-Apotheke, A. Müller; ferner: **Einhorn-Apotheke,** Hans Jacobs.
Bad Niederbronn, Els., **Promenaden-Apotheke,** K. Borgmann.
Ballenstedt, Anh., **Herzogl. priv. Hof-Apotheke,** W. Denstorff.
Barmen, General-Depot: Schwanen-Apotheke, Werther-Straße 4, Hans Schröder; ferner:
Adler-Apotheke, Alter Markt 22, Ed. Leitzen.
Sonnen-Apotheke, A. Bonzel.
Barmen-Rittershausen, Liebig-Apotheke, Bockmühl- und Ewaldstraßen-Ecke, Oskar Metz.
Barmen-Unterbarmen, Rosen-Apotheke, Ronsdorfer Str. 8, O. Hintze.
Barmen-Wichlinghausen, Dr. E. Bruns Hirsch-Apotheke, Verwalter Otto Floß.
Baumholder, Rheinprov., **Victoria-Apotheke,** Otto Weinberg.
Bautzen i. Sa., **General-Depot: Stadt-Apotheke,** E. Kühn; ferner: **Wettin-Apotheke,** Kurt Dietrich.
Bergedorf b. Hamburg, **Linden-Apotheke,** Sibbers & Heyden, Inhaber: Dr. W. Heyden.
Berghofen i. Westfalen, **Berg-Apotheke,** Fr. Lambertz.
Berlin, General-Depot: Dr. Kade's Oranien-Apotheke, SO, Elisabeth-Ufer 34, nahe am Oranienplatz, Dr. F. Lutze; ferner:
Adler-Apotheke, am Weddingplatz, Arthur Auerbach.
Adler-Apotheke, Brunnenstraße 132, **N 31,** Karl Flache.
Apotheke zum Eisernen Kreuz, Kastanien-Allee 2, **N 58,** Julius Friedländer.
Arcona-Apotheke, N, Arconaplatz 5, A. Rosenberger.
Balten-Apotheke, O 34, Thaerstraße 14 (Baltenplatz), nahe dem Central-Viehhof gelegen.
Böer's Apotheke, NO, Große Frankfurter Straße 103, am Strausberger Platz, C. Böer.
Central-Apotheke, Friedrichsfelde, Berl. Str. 40, P. Behrendt.
Diana-Apotheke, NW, Turmstr. 28, Ecke Stromstr., E. Levy.
Gradt's Apotheke, O 17, Strahlauer Platz 20, Ecke Koppenstraße 107, am Schlesischen Bahnhof, Moritz Tomski.
Herder-Apotheke, Schöneberg, Hauptstr. 162, Eug. Stedefeld
Hohenstaufen-Apotheke, S 59, Schönleinstr. 1, Paul Fürst.
Hufeland-Apotheke, NO, Hufelandstr. 31, Max Kröger.
Königin Luise-Apotheke, W, Bülowstr. 17, Karl Redlich.
Kreuzberg-Apotheke, SW 29, Belle-Alliance-Str. 75, Georg Birnbaum.
Reichs-Apotheke, N, Elsasserstr. 36, E. Kohlstock.
Reichsadler-Apotheke, O 17, Große Frankfurter Str. 134, Paul Schönbeck.
Residenz-Apotheke, Reinickendorf Ost, Residenzstraße 123, G. Kobow.
Stadt-Apotheke, Neu-Kölln, Kaiser-Friedrich-Straße 222, H. Königsberger.
Stein-Apotheke, Rosenthaler Str. 61, Walter Bloch.
St. Georgen-Apotheke, Landsbergerst. 39, G. Schmiedehausen.
Weiße Adler-Apotheke, SW, Friedrichstr. 206, A. von Gusnar.
Wittelsbach-Apotheke, Schöneberg, Grunewaldstraße 64, Dr. C. Beysen.
Bernburg, Rothe Apotheke, Dr. W. Tietz.
Beuthen (Oberschles.), **Kgl. priv. Alte Apotheke,** Hugo Kunz.
Bielefeld, General-Depot: Kreuz-Apotheke, Dr. O. Strumpf; ferner: **Ost-Apotheke,** Heeper Str. 146, H. Oesterreich.
L. Müllers Stern-Apotheke, Herforder Str. 82, Verwalter A. Giesen.
Neue Apotheke, H. Michel.
Bingen a. Rhein, **Adler-Apotheke,** W. Reuland.
Birkenwerder, Bez. Potsdam, **Rats-Apotheke,** Hauptstr. 45, Otto Großcurth.
Bleicherode, bei Apotheker E. Hüne.
Bochum i. Westfalen, **Hirsch-Apotheke,** Dr. A. Randebrock.
Bochum-Weitmar, Löwen-Apotheke, Dr. P. Burgardt.
Bonn a. Rhein, **Adler-Apotheke,** Carl Hartleb.
Borbeck i. W., bei Apotheker R. Baum, Verwalter M. Kirchberg.
Borgentreich i. Westfalen, E. Klüsener.
Borkum, bei Apotheker B. Schnell.
Bottrop, Glückauf-Apotheke, Gerh. Wehlburg.
Brandenburg a. Havel, **General-Depot: Germania-Apotheke,** Jacobstr. 18, Dr. G. Schmidt; ferner:
Kgl. priv. Apotheke in der Altstadt, Ritterstr. 5, G. Bauer.
Rats-Apotheke, A. Sachrow.
Braunsberg (Ostpr.), **Altstadt-Apotheke,** Paul Gogga.
Breckerfeld (Kreis Hagen), **Adler-Apotheke,** Paul Carnap.
Bremen, General-Depot: Hafen-Apotheke, Gröpelinger Chaussee 202, Dr. H. Busch; ferner:
Oranien-Apotheke, Hamburger Str. 51, L. Martens.
Schwan-Apotheke, H. Peschken Nachf., Inhaber Apotheker P. Knull.
Sonnen-Apotheke, Sögestr. 18/20, Chr. Willich.
Breslau, General-Depot: Naschmarkt-Apotheke, Ring 44, Ernst Servé; ferner:
Adler-Apotheke, Ring 59, S. Hirschstein.
Kgl. Hof- und Feld-Apotheke, Neumarkt 20, Julius Lewy.
Löwen-Apotheke, Neue Graupenstr. 9, Dr. W. Schwenk.
Moltke-Apotheke, Kaiser-Wilhelm-Str. 76, Rob. Schweitzer.
Bromberg, Apotheke zum goldenen Adler, Friedrichs-Platz 14. Dr. Alfred Kupffender.
Apotheke Zum schwarzen Adler, Bärenstr. 6, W. Kuzaj.
Kronen-Apotheke, Bahnhofstr. 74, Emil Affeldt.
Schwanen-Apotheke, H. A. Mentzel.
Brotterode a. H., **Markt-Apotheke,** Arthur Lau.
Brunshaupten i. Mcklb., **Apotheke zu Kröpelin,** M. Lesenberg.
Brüel i. Mecklenburg, **Adler-Apotheke,** W. Schumann.
Buchholz-Huckingen a. Rhein, **Rhenania-Apotheke, Düsseldorfer** Str. 119c, Paul Schiemann.
Buer i. Westfalen, **Alte-Apotheke,** Gustav Moeller.
Bühlerthal i. Baden, **Johannes-Apotheke,** M. Kremp.
Bunzlau, Stern-Apotheke, Carl Krebs.
Burg b. Magdeburg, **Adler-Apotheke,** A. Drewitz.
Burg a. d. Wupper, **Zweigapotheke d. Rosenapotheke Remscheid.**
Burgstädt i. Sachsen, **Adler-Apotheke,** Johannes Wilm.
Burscheid, Rheinprovinz, **Adler-Apotheke,** W. Hohendahl.
Calbe a. Milde, bei Apotheker Oswald Senff.
Calbe a. d. Saale, bei Apotheker Johannes Giebler.
Cassel, General-Depot: Engel-Apotheke, Obere Königstr. 21, Wilh. u. Paul Mardorf; ferner:
Hohenzollern-Apotheke, Hohenzollernstr. 93, C. Trautmann.
Caternberg i. Rheinland, **Stern-Apotheke,** H. Poth.
Celle i. Hannover, **General-Depot: Löwen-Apotheke,** an der Stadtkirche, A. Brandmüller; ferner:
Rottmann'sche Apotheke, Karl Greve.
Schloß-Apotheke, Verwalter Strubbe.
Charlottenburg, Kurfürstendamm-Apotheke, Kurfürstendamm 226, E. Ziegelitz.
Flora-Apotheke, Wilmersdorferstr. 8, Ecke Scharrenstr., Fürst.
Chemnitz, General-Depot: West-Apotheke, Limbacher Str. 105, R. Gröschel; ferner:
Adler-Apotheke, Kronenstr. 1, am Markt, G. Hold.
Engel-Apotheke, Annenstr. 13, Georg Tschenschner.
Germania-Apotheke, Apotheker Alexander Drechsel, Annaberger Straße 32.
Kronen-Apotheke, Königstr. 13, Ecke Gartenstr., A. Schellschmidt.
Lessing-Apotheke, Lessingstr. 14, H. Foertsch.
Lukas-Apotheke, Wilhelmspl. 10, Ecke Müllerstr., J. S. Dörffel.
Marcus-Apotheke, Marcusstr. 5, Dr. Fernbacher.
Nicolai-Apotheke, Zwickauer Str. 4, Otto Buchheim.
Schiller-Apotheke, Schillerstr. 7, am Bahnhof.
Schloß-Apotheke, Matthesstr. 21, Dr. Georg Häntzschel.
Victoria-Apotheke (Altchemnitz), Annaberger Straße 357, J. M. Paul.
Chemnitz-Hilbersdorf, Flora-Apotheke, Frankenberger Straße 51, Georg Steindecker.
Chemnitz-Kappel, Stern-Apotheke, Michaelstr. 1, Dr. P. Graf.

Digitized by UNIVERSITY OF MICHIGAN
Original from UNIVERSITY OF MICHIGAN
Generated on 2019-12-15 23:09 GMT / http://hdl.handle.net/2027/mdp.39015069437013
Public Domain in the United States / http://www.hathitrust.org/access_use#pd-us

Cleve (Bad), **Elefanten-Apotheke,** F. M. Voß.
Coblenz a. Rh., **General-Depot: Apotheke am Jesuitenplatz,** L. Breidenbach; ferner:
Engel-Apotheke, Coblenz-Lützel, Aug. Stadler.
Coburg, Stadt-Apotheke, Spitalgasse 22, M. Schaller.
Colmar i. Elsaß, **Sonnen-Apotheke,** G. und L. Lang.
Cöln a. Rhein, **General-Depot: Hirsch-Apotheke,** Hohe Straße 35/37, gegenüber d. Bismarckdenkmal, Dr. R. Pfaff.
ferner: **Hansa-Apotheke,** Deutscher Ring 7, Hartmann & Weber.
Jesuiten-Apotheke, Ursulastr. 6, Heinr. Jerusalem.
Apotheke zur goldenen Glocke, Dr. M. Marcuse, Malzbüchel 2.
Cöln-Ehrenfeld, Gutenberg-Apotheke, Venloer Str. 239 b, Th. Wicke.
Cöln a. Rh.-Sülz, bei Apotheker Karl Schmitz.
Cöthen i. Anhalt, **Adler-Apotheke,** H. Kahleyß.
Crefeld, General-Depot: Schwanen-Apotheke, Friedrichstr. 24, Oscar Rathke; ferner:
Adler-Apotheke, Hochstr. 58, Paul Schiffers.
Delphin-Apotheke, Ostwall 15, Dr. J. Tils.
Einhorn-Apotheke, Carlsplatz 2, Jos. Endepols.
Engel-Apotheke, Uerdinger Str. 1, Erich Erdtmann.
Flora-Apotheke, Oppumer Str. 1, E. Söhnlein.
Hirsch-Apotheke, Königstr. 140, Dr. Otto Schwan.
Hubertus-Apotheke, G. Breitwieser.
Crefeld-Bockum, Rathaus-Apotheke, R. Herding.
Cuxhaven, bei Apotheker L. Boßhardt.
Czersk, Bez. Bromberg, bei Apotheker O. Schütte.
Dahlenburg, bei Apotheker W. Schünemann.
Dahlhausen a. d. Wupper, **W. Lüdorff'sche Apotheke,** Verwalter F. Rinsche.
Dannenberg a. d. Elbe, **Einhorn-Apotheke,** H. Weverinck.
Danzig, General-Depot: Neugarten-Apotheke, Krebsmarkt 6, Alex. Gordon; ferner:
Danzig-Langfuhr, Hohenzollern-Apotheke, P. Kossak, Hauptstraße 48.
Darmstadt, Engel-Apotheke, Dr. E. Merck.
Demmin, General-Depot: Neue Apotheke zum Greif, C. Albrecht; ferner:
Adler-Apotheke, G. Müller.
Demitz-Thumitz b. Bautzen, bei Apotheker M. J. Schulze.
Dessau, General-Depot: Paulus-Apotheke, Pauliplatz; ferner:
Apotheke zum goldenen Löwen a. Rathaus, Dr. W. Scheermesser.
Bär-Apotheke, A. Pfannschmidt.
Einhorn-Apotheke, Bernh. Arensberg.
Deutsch-Eylau, Adler-Apotheke, Walter Rievers.
Dirschau, Apotheke zur Neustadt, Alfred Laskowski.
Dissen, bei Apotheker Th. Heyden.
Döbeln i. S., **General-Depot: Adler-Apotheke,** Bahnhofstr. 56, Alfred Schmidt; ferner:
Löwen-Apotheke, Obermarkt 2, gegenüber dem Rathaus, Carl Lehning.
Dortmund, Engel-Apotheke, A. Pfeiffer, Westenhellweg 105.
Dresden, General-Depot: Salomonis-Apotheke, Altstadt, Neumarkt 8, Consul F. Peters; ferner:
Falken-Apotheke, G. Löffler, Dresden-A. 19.
Kronen-Apotheke, Dr. Rabenhorst u. Dr. Wagner, Bautzener Straße 15.
Stephanien-Apotheke, Dr. Walter Braeutigam, Pfotenhauerstr. 17.
Dresden-Loschwitz, Loschwitzer-Apotheke, Eugen Schäffer.
Dresden-Blasewitz, Schiller-Apotheke, R. Wolf.
Dresden-Pieschen, Moltke-Apotheke, Leipziger Straße 150, am Straßenbahnhof, Dr. H. Kappes.
Driedorf, Reg.-Bez. Wiesbaden, bei Apotheker Arthur Löh.
Ducherow i. Pommern, **Filiale der Kronen-Apotheke in Ferdinandshof,** Ad. Heidemann.
Dudweiler, Rheinprov., **Glückauf-Apotheke,** Otto Kallmann.
Duisburg a. Rh., **General-Depot: Löwen-Apotheke,** Königstraße 52, O. Piepenburg; ferner:
Duisburg-Meiderich, Anker-Apotheke, Bahnhofstraße 24, A. Peretti.
Duisburg-Ruhrort-Laar, Hirsch-Apotheke, Kaiserstraße 93, R. Weeren.
Durlach i. Baden, **Löwen-Apotheke,** Alfred Sobel.
Düren, Rheinprov., **Elephanten-Apotheke,** Fritz Schnell.
Düsseldorf, General-Depot: Elephanten-Apotheke, am Kaiser-Wilhelm-Denkmal, Communicationsstr. 8, K. Hester; ferner:
Einhorn-Apotheke, Bismarckstr. 81, Rud. Rosenlöcher.
Germania-Apotheke, Friedrichstr. 94, A. Verspohl.
Kronen-Apotheke, Fürstenwallstr. 118, F. Schmelings Wwe.
Schiller-Apotheke, Herderstr. 54, Hubert Quay.
Schwanen-Apotheke, Cölner Str. 258, August Rüsges.
Stern-Apotheke, Cölner Str. 61, Carl Gommert.
Ebersbach i. Sa., **Johannis-Apotheke,** Horst Kupfer.
Eberswalde, Reg.-Bez. Potsdam, **Löwen-Apotheke,** Breite Straße 45, B. Rossow.
Eckartsberga, Adler-Apotheke, E. Pietschker.
Eckenhagen i. Rheinland, **Adler-Apotheke,** Heinrich Klappert.
Egeln, Adler-Apotheke, Dr. F. Fromme.
Eibenstock i. Sachsen, **Stadt-Apotheke,** Erich Wägner.
Eichenau b. Kattowitz, **Glückauf-Apotheke,** Rich. Filor.
Einbeck, Rats-Apotheke, Julius Nissen.
Eisleben, Mohren-Apotheke, Dr. Feige.
Eisenberg, Sachsen-Altenburg, Apotheker Dr. R. Sammet.
Elberfeld, General-Depot: Brandt'sche Adler-Apotheke, Verwalter Otto Rehe, **sowie in allen übrigen Apotheken.**
Elbing, General-Depot: Kgl. priv. Apotheke Zum Goldenen Adler, G. Schwenke, Fischerstr. 45; ferner:
Raths-Apotheke, Schmiedestraße, Louis Laser.
Elster, s. Bad Elster.
Elxleben i. Thür., **Fürstl. priv. Apotheke,** Hermann Diehl.
Emmerichenhain, Amts-Apotheke, Aug. Habrich.
Erfurt, Mohren-Apotheke, Schlosserstr. 9, Dr. E. Müller.
Essen a. d. R., **General-Depot: Löwen-Apotheke,** Markt 3, Dr. E. Rust; ferner:
Reichsadler-Apotheke, Essen-West, Dieckhäuer.
Rüttenscheider Apotheke, Essen-Rüttenscheid, Dr. H. Oberembt.
Schwan-Apotheke, Altenessen, M. Walter.
Essen-West, Glückauf-Apotheke, Siemensplatz 1, Jos. Drügg.
Eßlingen i. Württemberg, **Charlotten-Apotheke,** Th. Bauer.
Fähr b. Bremen, **General-Depot: Rosen-Apotheke,** Karl Ebert.
Falkenburg i. Pomm., **Adler-Apotheke,** Johannes Engmann.
Falkenstein i. Vogtl., **Löwen-Apotheke,** Paul Krause.
Fallingbostel i. Hannover, Apotheker Theod. Rousset.
Ferdinandshof i. Pomm., **Kronen-Apotheke,** Ad. Heidemann, mit Filiale in Ducherow.
Ferndorf i. Westfalen, **Löwen-Apotheke,** J. Endepohls.
Flensburg, Duburger Apotheke, H. Harms.
Forbach i. Lothringen, **Adler-Apotheke,** H. Dreesen.
Forst i. Lausitz, **Löwen-Apotheke,** Jul. Jacobsohn.
Frankenhausen a. Kyffhäuser, **Hankelsche Apotheke,** C. Fendt.
Frankenstein i. Schles., **Stadt- u. Kronen-Apotheke,** G. Perlitz.
Frankenthal i. d. Pfalz, **Stern-Apotheke,** Karl Wolff.
Frankfurt am Main, **General-Depot: Kaiser-Apotheke,** Kaiserstr. 39, Otto Weidenmüller; ferner:
Engel-Apotheke, Gr. Friedberger Str. 46, R. Szamatolski.
Goethe-Apotheke, Oederweg 51, Otto Lürmann.
Greif-Apotheke, Waldschmidtstr. 111, Hermann Koenig.
Hirsch-Apotheke, Zeil 43, Dr. Wh. Fresenius.
Lindau-Apotheke, Grüneburgweg 71, A. Wellach.
Rosen-Apotheke, am Salzhaus 3, Dr. Curt Hoffmann.
Stadt-Apotheke, Rödelheim, Dr. K. Schaffnitt.
Westend-Apotheke, Ulmenstr. 49, Dr. Otto Wertheimer.
Frankfurt (Oder), **Löwen-Apotheke,** Oderstr. 42, L. Mendelsohn.
Fraustadt i. Posen, **Kgl. priv. Apotheke zum goldnen Adler,** Steinweg 11, Paul Tonn.

Digitized by UNIVERSITY OF MICHIGAN
Original from UNIVERSITY OF MICHIGAN
Generated on 2019-12-15 23:09 GMT / http://hdl.handle.net/2027/mdp.39015069437013
Public Domain in the United States / http://www.hathitrust.org/access_use#pd-us

Freiberg i. Sachsen, **Reichs-Apotheke,** Hugo Schier.
Freiburg i. Br., **Stühlinger Apotheke,** Verwalter M. Thewes.
Freiburg i. Schl., **Kgl. privil. Adler-Apotheke,** Dr. Eugen Neuber.
Friedrichroda i. Thür., **Hof-Apotheke,** Curt Bär.
Friedrichshagen b. Berlin, **Anker-Apotheke,** Friedrichstr. 25, W. Hunrath.
Friemersheim a. Niederrh., **Hirsch-Apotheke,** Adolf Simons.
Friesenheim i. Baden, Apotheker Jul. Müller.
Fulda, Hof-Apotheke, B. Fahr.
Fürstenwalde a. d. Spree, **Kronen-Apotheke,** Eugen Nisle.
Garzweiler, Rheinprov., bei Apotheker O. Neukirch.
Gebhardshain i. Westerwald, **Stadler'sche Apotheke,** O. Schütz.
Geestemünde, Anker-Apotheke, Julius Fielitz.
Geldern, Adler-Apotheke, A. Hoster.
Gelenau i. Sachsen, **Hirsch-Apotheke,** Georg Kretschmar.
Gelsenkirchen, General-Depot: Glückauf-Apotheke, R. Schulte-Hermann, Ecke Wilhelminen- und Wörthstraße.
Bahnhofs-Apotheke, F. Rotermuund.
Engel-Apotheke, Dr. S. Lachmann, Bochumer Str. 74.
Rosen-Apotheke, H. Alberti.
Schalker Alte Apotheke, Kaiserstr. 66, Heinrich Nierhoff.
Genthin, Prov. Sachsen, **Kgl. priv. Adler-Apotheke,** F. Rolle.
Gera (R. j. L.), **Stadt-Apotheke,** Dr. Max Schröder.
Gernsbach i. Murgtal, bei Apotheker Georg Bauft.
Gevelsberg, Hammer-Apotheke, Hagener Str. 19, F. Crone.
Gladbeck i. Westfalen, **General-Depot: Glückauf-Apotheke,** H. Schmitten; ferner: **Gladbeck-Brauck,** bei Apotheker Dr. Rud. Heidelbach.
Glatz i. Schles., **General-Depot: Hirsch-Apotheke,** Max Lewy; ferner: **Mohren-Apotheke,** Ring 13, Johs. Schittny.
Glauchau, Mohren-Apotheke, Otto Witte.
Gleiwitz i. Schles., **Hütten-Apotheke,** Felix Marcusy.
Glogau i. Schles., **General-Depot: Hof-Apotheke,** Max Lomnitz; ferner: **Rats- und Stadt-Apotheke,** Kurt Klaproth.
Gnesen i. Posen, **Löwen-Apotheke,** Emil Grieben.
Görlitz, Kronen-Apotheke, Bismarckstr. 2, Dr. Kober.
Goslar am Harz, **Hirsch-Apotheke,** Dr. Otto Haars.
Gößnitz, Stadt-Apotheke, Albin Köhler.
Gotha, Hof-Apotheke, am Hauptmarkt, Beike & Mulert.
Gottesberg i. Schles., **Adler-Apotheke,** A. Dünnebier.
Göttingen, Universitäts-Apotheke, Fritz Frank.
Graudenz i. Westpreußen, **General-Depot: Löwen-Apotheke,** Herrenstraße 22, M. Samter; ferner:
Kronen-Apotheke, C. Quiring.
Schwanen-Apotheke, Markt 20, Wilhelm Bendhack.
Greifenhagen i. Pommern, **Kgl. priv. Adler (alte) Apotheke,** Otto Mulert.
Neue Apotheke, F. Mellin.
Greiz, Adler-Apotheke, P. Kleinschmidt.
Grimma, Adler-Apotheke, R. Siecke.
Gröba a. Elbe und **Riesa, Anker-Apotheke,** Gröba, Georgplatz, F. Rahnfeld.
Gröditz bei Riesa, **Löwen-Apotheke,** G. Faller.
Gronau i. W., **Löwen-Apotheke,** Clemens Gescher.
Groß-Almerode i. Hessen-Nassau, Apotheker E. Rhodori.
Großenhain i. Sa., **Löwen-Apotheke,** Bruno Riedel.
Großhartmannsdorf, Bez. Liegnitz, bei Apotheker Gotthard Peukert.
Groß-Lichterfelde, Adler-Apotheke, L. Leschewski.
Groß-Salze a. d. E., Markt 9, Dr. E. Lüders.
Grünberg i. Schles., **Adler-Apotheke,** Fritz Hildebrand.
Grünhainichen i. Sachsen, bei Apotheker Johann Kretzschmar.
Grünstadt (Pfalz), **Schwanen-Apotheke,** Dr. Kerler.
Guben, Löwen-Apotheke, Kurt Hofmann.
Guhrau (Bez. Breslau), bei Apotheker E. Rimann.
Gumbinnen i. Ostpr., **Königl. priv. Altstädtische Apotheke,** B. Boubain.
Güstrow i. Mckl.-Schw., **Rats-Apotheke,** Markt 24, F. Christians.
Gütersloh, Apotheker Otto Krönig.

Hagen i. W., **General-Depot: Adler-Apotheke,** Elberfelder Straße 74, Oskar Kramer; ferner:
Engel-Apotheke, Mittelstr. 15, Egon Rombach.
Hohenzollern-Apotheke, Hohenzollernstr. 4, C. Loß.
Löwen-Apotheke, Markt 12, Dr. F. Schemmann.
Schwanen-Apotheke, Eilperstr. 101, Dr. C. Ehring.
Hagen-Wehringhausen, Flora-Apotheke, Paul Steudner.
Hagenau i. Elsaß, **Hirsch-Apotheke,** G. Thomas.
Halberstadt, Rats-Apotheke, Franz Arens.
Halle a. S., **General-Depot: Apotheke Zum deutschen Kaiser,** Glauchaer Str. 1, Rud. Pfeiffer; ferner:
Ilsen-Apotheke, Mansfelder Straße 66, Th. Dutz.
Löwen-Apotheke, am Markt, Arthur Marx.
Mohren-Apotheke, Reilstraße 134, P. Haase.
Viktoria-Apotheke, Gr. Steinstr. 32, Oscar Faenicke & Keil.
Hamborn-Marxloh, General-Depot: Industrie-Apotheke, Werkhäuser; ferner:
Victoria-Apotheke, Carl Lohmann.
Hamburg, General-Depot: Rathaus-Apotheke, Rathausmarkt 19, Dr. J. Klie; ferner:
Adler-Apotheke, Steindamm 84, Arnold Wolff.
Adler-Apotheke, Hamburg-Wandsbeck, E. Schmidt.
Alte Eilbecker Apotheke, Wandsbecker Chaussee 1, Rich. Reichel.
Apotheke beim Schleidenplatz, Weidestr. 38, Bernh. Lotz.
Apotheke zum Ritter St. Georg, Langereihe 39, M. Wolffsohn.
Engel-Apotheke, Steindamm 33. Verwalter Curt Sachs.
Harvestehuder Apotheke, Mittelweg 166, Dr. Max Steffens.
Holsten-Apotheke, s. Altona.
Röhrendamm-Apotheke, Th. Neemann.
Roth's alte englische Apotheke, Dammtorstr. 1, am Gänsemarkt, Fr. Hammann.
Uhlenhorst-Apotheke, Hofweg 40, Ottfried Gugelmeier.
Victoria-Apotheke, Hamb.-Uhlenh., Humboldtstr. 1, L. Sander.
Hamburg-Fuhlsbüttel, Alster-Apotheke, Fr. Beckmann.
Hanau, General-Depot: Engel-Apotheke, Otto Vester; ferner: **Löwen-Apotheke,** Dr. M. Hessenland.
Hannover, General-Depot: Lindener Apotheke, Limmer Straße 2 D, G. Baumeister; ferner:
Einhorn-Apotheke, Bahrenwalder Straße 13, W. Kahler.
Elisabeth-Apotheke, F. Fuldner, Königstraße 48.
Flora-Apotheke, Friesenstr. 24a, Carl Beckmann.
Löwen-Apotheke, Bahnhofstraße 3, in nächster Nähe des Bahnhofes, Hans Maaß.
Minerva-Apotheke, Artilleriestr. 17, Ecke Andrae- u. Herschelstraße, in nächster Nähe des Hauptbahnhofes, Paul Woche.
Reichs-Apotheke, Salistraße 26, Karl Hartung.
Harburg a. d. Elbe, **General-Depot: Rats-Apotheke,** Dr. Hoffmann & Köhler; ferner:
Anker-Apotheke, Wilstorfer Straße 37, A. Müller.
Apotheke zum Ritter St. Georg, Wilh. Meyer.
Haspe i. Westf., **General-Depot: Löwen-Apotheke,** Otto Schmidt; ferner: **Roland-Apotheke,** Felix Reuter.
Hütten-Apotheke, Karl Schmidt.
Hattingen a. d. Ruhr, **Löwen-Apotheke,** Fr. Weeren.
Haynau i. Schlesien, **Sonnen-Apotheke,** Carl Wagner.
Heide i. Holstein, **Königl. priv. Hirsch-Apotheke,** Paul Lange.
Heidelberg, Hirsch-Apotheke, Erich Wolff; ferner:
Rosen-Apotheke, bei der Tiefburg, Franz Diller.
Heilbronn i. Württ., **Neubauersche Apotheke,** G. Heh.
Heiligenhaus, Kr. Mettmann, **Löwen-Apotheke,** Eduard Jung.
Heilsbronn, bei Apotheker Aug. Bierlein.
Heldburg i. S.-Meiningen, **Herzogl. priv. Apotheke,** R. Büschel.
Herborn, Dillkreis, **General-Depot für den Dillkreis: Amts-Apotheke,** Eugen Stoll.
Herford, Adler-Apotheke, Schiller- und Kursürstenstraßen-Ecke, R. Pickenbrock.
Heringen a. Werra, bei Apotheker Carl Rüppell.
Herischdorf, bei Apotheker K. Tschanter.
Herne i. Westf., **Alte Apotheke,** Fritz Hollatz.
Heubach i. Remstal (Wttbg.), bei Apotheker Jos. Botzenhardt.
Hiesfeld b. Dinslaken, **Glückauf-Apotheke,** O. Klose.

Generated on 2019-12-15 23:09 GMT / http://hdl.handle.net/2027/mdp.39015069437013
Public Domain in the United States / http://www.hathitrust.org/access_use#pd-us
Digitized by UNIVERSITY OF MICHIGAN
Original from UNIVERSITY OF MICHIGAN

Hildburghausen i. S.-Meiningen, **General-Depot: Stadt-Apotheke**, H. Etzrodt.
Hilden i. W., **General-Depot: Adler-Apotheke**, O. Le Roy; ferner: bei Apotheker Hermann Schoenwald.
Hildesheim, Neustädter Apotheke, C. Ambrosius.
Hirschberg i. Schlesien, **General-Depot: Adler-Apotheke**, E. Roehr; ferner:
Elisabeth-Apotheke, Verwalter E. Scheurich.
Höchst a. Main, bei Apotheker C. Kayser.
Hohenlimburg i. Westf., **Alte Apotheke**, Otto Wegmann.
Hörde i. Westf., **General-Depot: Alte Apotheke**, F. Brauch.
Hohensalza, Inowrazlaw, Pos., **Kreuz-Apotheke**, G. Rosenbaum.
Hohenstein-Ernstthal, Königl. privil. Mohren-Apotheke, Rudolf Schaaf.
Hohndorf i. Erzgeb., Apotheker Hermann Schreyer.
Holzhausen, Bez. Kassel, Apotheker Heinrich Jost.
Homberg a. Niederrhein, **Phönix-Apotheke**, Bismarckplatz 5, Aug. Trimborn.
Jade i. Oldbg., bei Apotheker O. Münster.
Insterburg i. Ostpr., **Grüne Apotheke**, Max Barczewski.
Jena, Rats-Apotheke am Kreuz, Dr. R. Dütschke.
Jerichow, Prov. Sachsen, Paul Schmidt.
Jessen, Bez. Halle a. S., **Kgl. priv. Mohren-Apotheke**, P. Trog.
Ilsenburg a. Harz, **Hirsch-Apotheke**, Hugo John.
Joachimsthal, Uckermark, Apotheker Brecke.
Kaiserslautern, Adler-Apotheke, F. Longard.
Kalkberge (Mark), **Löwen-Apotheke**, Dr. Zimmermann.
Karlsruhe i. Baden, **General-Depot: Löwen-Apotheke**, Kaiserstraße 72, Dr. W. Lakemeyer; ferner:
Hirsch-Apotheke, Amalienstr. 32, H. Löwenstein.
Rosen-Apotheke, Rüppurrer Str., Ecke Rankestr., Otto Buisson.
Karlsruhe-Mühlburg i. Baden, **Stern-Apotheke**, H. Spengler.
Karlsruhe-Oststadt i. Baden, **Berthold-Apotheke**, Rintheimer Straße 1, Josef Becker.
Kattowitz i. Schlesien, **Apotheke zur Neustadt**, A. Gelinski.
Kempten i. Bayern, **Kronen-Apotheke**, A. Hillebrand.
Kiel, General-Depot: Schwan-Apotheke, Klinke 22, Max Hirsch; ferner:
Gaardener Apotheke, Kiel-Karlstal, H. G. Krieg.
Hohenzollern-Apotheke, Gutenbergstr., A. Wobith.
Kronen-Apotheke, Holtenauer Str. 8, Dr. Wilhelm Steffen.
Kierspe i. Westf., Apotheker Franz Houben.
Kirchwärder-Vierlanden (Hamburg. Gebiet), Erich Sattler.
Kirn a. d. Nahe, **Löwen-Apotheke**, M. Flick.
Kissingen, General-Depot: G. A. Boxbergers Apotheke, Dr. Ernst Kraft; ferner:
J. Hoermannsche Stadt-Apotheke, Verwalter K. Plappert.
Klosterlausnitz i. S.-A., bei Apotheker Friedrich Troitzsch.
Kolberg i. Pommern, **Münder-Apotheke**, E. Juhre.
Königsfeld i. Baden, **Schwarzwald-Apotheke**, Otto Lehn.
Könnern, Adler-Apotheke, A. Bungenstab.
Konitz i. Westpr., **Rats-Apotheke**, C. W. Schultze.
Konstanz i. Baden, **Mohren-Apotheke**, B. Welsch.
Königsberg i. Pr., **General-Depot: Central-Apotheke**, Unterlaak 28, A. Neumann; ferner:
Herzog-Albrecht-Apotheke, August Ewert.
Kreuz-Apotheke, Königsstraße 73, Adolf Petrenz.
Köpenick, Stadt-Apotheke, G. Scriverius.
Kösen, s. Bad Kösen.
Kornwestheim i. Württbg., bei Apotheker Theodor Schirm.
Kosten i. Posen, **Kgl. priv. Adler-Apotheke**, E. Schlesinger.
Kreuzburg, Apotheke zum Greif, B. Seybold.
Kreuznach, s. Bad Kreuznach.
Kupferdreh, Rheinprovinz, **Adler-Apotheke**, J. Kost.
Kusel, Rheinpfalz, **Engel-Apotheke**, W. Röbel.
Labes i. Pommern, **Adler-Apotheke**, Hans Woth.
Landeshut i. Schlesien, **Löwen-Apotheke**, Fritz Czesch.
Landsberg a. Warthe, **Apotheke z. Schwarzen Adler**, K. Demisch.
Langendreer, Adler-Apotheke, a. neu. Bahnhf. H. Seidenstücker.
Lauenburg i. Pommern, **Kaiser-Apotheke**, J. Wiehe.
Lausick i. Sachsen, bei Apotheker Friedr. Wilhelm Flach.
Lauter i. Erzgeb., **Kronen-Apotheke**, Paul Hug.
Leer, Ostfriesland, **Krokodil-Apotheke**, Dr. O. Philipson.
Lehnin, Kloster-Apotheke, Carl Wendt.
Leipzig-Kleinzschocher, Körner-Apotheke, Paul Wild.
Leipzig-Lindenau, Carola-Apotheke, Goetzstr. 2, O. Birnbaum.
Leipzig-Plagwitz, Sophien-Apotheke, Zschochersche Str. 16, Martin Jakob.
Leipzig-Schönefeld, Stern-Apotheke, Leipz. Str., O. Prochno.
Leisnig i. Sa., **Löwen-Apotheke**, Arno Querner.
Leonberg b. Stuttgart, **Löwen-Apotheke**, C. Herrmann.
Lesum b. Bremen, **Einhorn-Apotheke**, Rudolf Bayer.
Letmathe i. Westfalen, Apotheker Otto Reininghaus.
Liebertwolkwitz, Adler-Apotheke, A. Schröter.
Liegnitz, General-Depot: Schloß-Apotheke, Burgstr. 40, Ecke Schloßstr., Dr. R. Jedamski; ferner:
Engel-Apotheke, Felix Samter.
Kaiser Friedrich-Apotheke, Fr. Wittig.
Limburg a. L., **Dom-Apothe**, Dr. Drews.
Lindau a. Harz, **Haupt-Apotheke**, Zwenger.
Linz am Rhein, Apotheker Eugen Mehlis.
Lippehne i. d. Mark, **Adler-Apotheke**, E. Jesse.
Löbau i. Sachsen, **Johannis-Apotheke**, Oscar Kammerlander.
Lübben i. L., **Delphinen-Apotheke**, Hauptstr. 25, C. Schröter.
Lübeck, General-Depot: Hansa-Apotheke, Dr. Emil Stülcken; ferner: **St. Gertrud-Apotheke**, Apotheker Enke.
Lübtheen i. M., **Linden-Apotheke**, Paul Eggers.
Luckenwalde, Königl. priv. Pelikan-Apotheke, Richard Ihm.
Lüdenscheid i. Westfalen, **General-Depot: Hirsch-Apotheke**, Heinrich Stübe; ferner:
Apotheke zur Kluse, Eduard Knauer.
Ludwigsburg i. Württemberg, **Dr. Berckhemer'sche Apotheke**, Dr. Rich. Berckhemer.
Ludwigshafen a. Rh., **Löwen-Apotheke**, Herm. Plate.
Lüneburg, Einhorn-Apotheke, F. Steiger & O. Le Roy.
Magdeburg, Hirsch-Apotheke, Breiteweg 121, Ed. Faust.
Mainz, General-Depot: Mohren-Apotheke, Ecke Christoph- und Schusterstraße, Gebr. Mann; ferner:
Adler-Apotheke, Dr. Paul Spieß.
Mannheim-Oststadt, General-Depot: Friedrichs-Apotheke, Herm. Vayhinger; ferner:
Sonnen-Apotheke, A. Fingado.
Marburg, R.-B. Kassel, **Einhorn-Apotheke**, Ed. Ruppersberg.
Marienburg i. Westpr., **Rats-Apotheke**, Max Wilde.
Marienwerder i. Westpr., **Adler-Apotheke**, Markt 1, Unter den Lauben, W. Weiß.
Meinerzhagen i. Westf., **Löwen-Apotheke**, Franz Ganser.
Meiningen, Hof-Apotheke, Otto Löber.
Memel, Schwarze Adler-Apotheke, H. Jodgalweit, Marktstraße 38, Verwalter Höft.
Merseburg, Dom-Apotheke, Hans Lehmicke.
Metz, Markus-Apotheke, Marienstr. 26, Georg Stahl.
Mittweida, Stadt- und Löwen-Apotheke, Arthur Illgen.
Moschin i. Posen, **Adler-Apotheke**, Zachaeus Ritter.
Mücheln, Bez. Halle a. S., **B. Dreweß'sche Apotheke**, Verwalter Karl Wirtgen.
Mügeln, Bez. Leipzig, bei Apotheker Konrad.
Mühlhausen i. Thüringen, **General-Depot: Adler-Apotheke**, Otto Herden; ferner:
Löwen-Apotheke, Kornmarkt 3, Adolf Ringer.
Mohren-Apotheke, R. Seyfert.
Mülhausen i. Elsaß, **Stern-Apotheke**, Emil Keil.
Mülheim am Rhein, **General-Depot: Hirsch-Apotheke**, Eugen Jaeger; ferner:
Adler-Apotheke, Franz Dumont.
Rheingold-Apotheke, Berliner Str. 10, Friedr. Nottbrock.
Mülheim an der Ruhr, **General-Depot: Hirsch-Apotheke**, H. Liekfeld; ferner:
Niermannsche Löwen-Apotheke, Verwalter Apotheker Goedicke
Mülheim-Kärlich, Schwanen-Apotheke, Wilhelm Sturm.
Mülheim a. d. Ruhr-Saarn, bei Apotheker Fr. Bald.

Digitized by UNIVERSITY OF MICHIGAN
Original from UNIVERSITY OF MICHIGAN
Generated on 2019-12-15 23:09 GMT / http://hdl.handle.net/2027/mdp.39015069437013
Public Domain in the United States / http://www.hathitrust.org/access_use#pd-us

Mülheim-Ruhr-Styrum, Löwen-Apotheke, Wilh. Wiese.
München, General-Depot: Schützen-Apotheke, Schützenstr. 2, Hans Fasching; ferner:
St. Anna-Apotheke, Maximilianstr. 8, Verwalter H. Baumann.
Münchenbernsdorf i. Thür., **Stadt-Apotheke,** Wilh. Müller.
München-Gladbach, General-Depot: Schiller-Apotheke, Kaiserstr. 112, Dr. R. Jansen; ferner:
Adler-Apotheke, Fr. Barrenstein, am Markt 27.
Münster i. Westfalen, **General-Depot: Hirsch-Apotheke,** am Roggenmarkt 13, Franz Fuisting; ferner:
Adler-Apotheke, B. Basmer.
Münster a. Stein (Bad), Rhld., **Adler-Apotheke,** Jul. Schäfer.
Nanheim (Bad), **Löwen-Apotheke,** F. Hennemann.
Naumburg a. d. Saale, **Löwen-Apotheke,** Dr. E. Dencks.
Neiße, Berg- und Garnison-Apotheke, Przybylski.
Netphen b. Siegen, Georg Breitwieser.
Neubarnim, R.-B. Potsdam, bei Apotheker Richard Küch.
Neubrandenburg i. Mecklbg.-Strelitz, **Siemerlings-Apotheke,** Friedr. Dunker.
Neuenkirchen, Kr. Melle, **Hirsch-Apotheke,** Wilhelm Klepper.
Neukalen i. Mecklenburg, **Rats-Apotheke,** Otto Fick.
Neukirchen-Ziegenhain i. Hessen-Nassau, A. Hörle.
Neunkirchen a. d. Saar, **Alte Apotheke,** J. P. Roth.
Glückauf-Apotheke, Franz Koster.
Neusalz a. d. Oder, **General-Depot: Kaiser-Wilhelm-Apotheke,** Alfred Frief; ferner:
Adler-Apotheke, W. Kremser.
Neustadt a. d. Haardt, **Adler-Apotheke,** Fritz Götz.
Neustettin, Neue Apotheke, Joh. Sarnow
Neustrelitz i. Mecklenburg, **Hof-Apotheke,** Heinrich Pape
Neuß, Adler-Apotheke, am Bahnhof, Otto Court.
Neu-Ulm i. Bayern, **Stadt-Apotheke,** Lorenz Haider.
Neuwied, General-Depot: Engel-Apotheke, R. Borkowsky; ferner: **Hof-Apotheke,** Carl Busch.
Niederbronn s. Bad Niederbronn.
Nierstein a. Rhein, **Schwanen-Apotheke,** Joseph v. Metzen.
Nordhausen, Mohren-Apotheke, Fr. Ernst Schulze.
Nowawes i. Brandenburg, **General-Depot: Linden-Apotheke,** Anton Hoeß; ferner:
Neuendorfer Apotheke, Ecke Großbeeren- u. Blücherstr., Paul Wegner.
Oberbieber b. Neuwied, A. Brennecke.
Oberbronn i. Elsaß, Dr. L. Eberlein.
Oberhausen i. Rheinl., **General-Depot: Alstadener Apotheke,** W. Winzert; ferner:
Markt-Apotheke, Ernst Holzrichter.
Oberlahnstein a. Rh., **Jerusalems-Apotheke,** Wilh. Jerusalem.
Oberneukirch i. d. Lausitz, bei Apotheker Curt Keller.
Oberstein a. d. Lahn, **Alte Apotheke,** O. Matthaei.
Oberwiesenthal i. Sa., **Adler-Apotheke,** Sternberg.
Obing i. Oberbayern, **St. Laurentius-Apotheke,** Carl Pündter.
Ochtrup i. W., **General-Depot: Adler-Apotheke,** Dr. Osterholt.
Oels i. Schlesien, **Adler-Apotheke,** Erwin Strube.
Oelsnitz i. Erzgeb., **Kronen-Apotheke,** Alfred Seifert.
Offenbach a. Glan, Apotheker Hubert Schoenen.
Offenbach a. M., **Hof-Apotheke zum Löwen,** Otto Boden.
Offenburg i. Bad., **Adler-Apotheke,** W. Löwenhaupt; ferner:
Einhorn-Apotheke, Marktplatz, Paul Technau.
Ohligs i. Rheinland, **Löwen-Apotheke,** Bernhard Hobe.
Oldenburg i. Großherzogtum, **Rats-Apotheke,** W. Meyer.
Oppeln, Kronen-Apotheke, C. Wieczorek.
Oranienburg, R.-B., Potsdam, **Adler-Apotheke,** Dr. O. Würst.
Oschersleben, Provinz Sachsen, **Neue Apotheke,** M. Viering.
Osnabrück, Mohren-Apotheke, P. Lachmund.
Osterfeld-Oberhausen, Rg.-Bz. Münster, **Glückauf-Apotheke,** Carl Jacobs.
Osterode i. Ostpr., **Adler-Apotheke,** Dr. Alfred Wilde.
Ostrau i. Sachsen, Apotheker Clemens Albert.
Ottweiler, Bez. Trier, **Adler-Apotheke,** Joh. Fritz Neuhaus.
Paderborn, Hirsch-Apotheke, H. Otersen.
Parey a. Elbe, bei Apotheker F. Marotzke.
Pasewalk i. Pommern, **Adler-Apotheke,** E. Schmidt.
Paunsdorf b. Leipzig, Otto Meyer.
Päwesin, bei Apotheker Otto Ziegler.
Peine, Markt-Apotheke, Otto Hartmann.
Penig i. Sachsen, **Löwen-Apotheke,** Georg Kolbe.
Perleberg, Königl. priv. Apotheke, Hans Schade
Peterswaldau, Hirsch-Apotheke, Dr. Henkeshoven.
Pforzheim i. Baden, **Pregizersche Apotheke,** Dr. A. Ostermayer.
Plauen i. V., **General-Depot: Schloß-Apotheke,** Karl Lagatz; ferner: **Alte Apotheke,** Dr. R. Bauer.
Plettenberg i. Westfalen, **Engel-Apotheke,** Ernst Zietlow.
Polch, Schwanen-Apotheke, P. Lauwartz, Verwalter A. Sierp.
Posen, Rote-Apotheke, Alter Markt 37, J. Czarnikau.
Potsdam, Königl. Hof-Apotheke, H. Etzrodt.
Prenzlau, Apotheke zum Schwan, Fritz Katsch.
Prien a. Chiemsee, **Marien-Apotheke,** Dr. Paul Weinhart.
Pritzwalk, Prov. Brandenburg, Richard Dietrich.
Pyritz i. Pommern, **Adler-Apotheke,** Louis Hoepner.
Querfurt, bei Apotheker L. Jahn.
Raboldshausen, Bez. Cassel, bei Apotheker Fr. Doehl.
Radebeul b. Dresden, **Alte Apotheke,** Gellertstr. 18, J. Barges.
Apotheke weißes Roß, R. Matthes.
Ratibor i. Oberschlesien, **Schwanen-Apotheke,** M. Lubinski.
Ratingen, Rheinprovinz, **General-Depot: Adler-Apotheke,** Leo Lersch; ferner:
Kronen-Apotheke, A. Lüngen.
Ranxel-Habinghorst i. W., **Löwen-Apotheke,** Heinrich Steins.
Rawitsch, Stadt- und Rats-Apotheke, G. Gramse.
Regensburg i. Bayern, **Engel-Apotheke,** F. Sonntag.
Reichenbach i. Vogtl., **Adler-Apotheke,** C. Pasemann.
Reichenbach i. Schles., **Mohren-Apotheke,** Konrad Bauch.
Remscheid, General-Depot: Rosen-Apotheke, J. Stenz, Verwalter; ferner:
Adler-Apotheke, Oscar Bothe.
Bergische Apotheke, Karl Husemann.
Germania-Apotheke, Eberhardtstr. 21, Otto Welter, Verwalter.
Löwen-Apotheke, a. Hauptbahnh., Bismarckstr. 41, C. Reuland.
Rheinberg, Rheinprovinz, **Einhorn-Apotheke,** O. Stapper.
Rheydt, Reg.-Bez. Düsseldorf, **Hirsch-Apotheke,** A. Schürhoff.
Ribnitz i. M., **Großherzogl. priv. Apotheke,** Carl Linde.
Riesa und **Gröba, Anker-Apotheke,** Gröba, Georgplatz, F. Rahnfeld.
Rogasen i. Posen, bei Apotheker Ernst Ankermann.
Rosche, Hannover, Filiale der Einhorn-Apotheke, Uelzen, Verwalter A. Causé.
Rostock i. Mecklenburg. **General-Depot: Apotheke zum Greif,** Dr. Arcularius; ferner:
Fritz-Reuter-Apotheke, F. Piper.
Bismarck-Apotheke, Bismarckstr. 28, Ludwig Krugmann.
Rotenburg a. d. Fulda, **Hof-Apotheke,** G. Büchsel.
Rothenfelde, Solbad, Hannover, bei Apotheker Karl Stadler.
Rötha i. Sachsen, bei Apotheker Alfred Thieme.
Rotthausen, Krs. Essen, **Hirsch-Apotheke,** am Markt, Briesenstraße 34, W. Schmitz.
Rudolstadt i. Thür., **Hof-Apotheke,** E. v. Homeyer.
Rummelsburg i. Pommern, Apotheker A. Diewitz.
Saalfeld a. d. Saale, **Hof-Apotheke,** Apotheker Ed. Hillardt.
Saarbrücken, Kaiser-Apotheke, Kaiserstraße 21, Josef Klatt.
Saarburg, Loth., **Mittelste Apotheke,** Langestr. 37, F. Schirmer.
Salzuflen, Bad, Brandes'sche Apotheke, Verwalter Zernial.
Salzwedel, Adler-Apotheke, G. Plaß.
Sangerhausen, Barbarossa-Apotheke, Ernst Schmidt.
Schaffstädt, Kr. Merseburg, **Königl. priv. Adler-Apotheke,** Gerhard Scholz.
Scheibenberg i. Sachsen, **Adler-Apotheke,** Richard Wägner.
Schkeuditz, Neue-Apotheke, Max Dessauer.
Schlüchtern, bei Apotheker Aug. Müller.
Schmiegel i. Posen, bei Apotheker A. Hoffmann.
Schnaitheim-Heidenheim a. Br., bei Apotheker J. Döring.
Schneeberg i. Sachsen, **Adler-Apotheke,** Carl Henschel.

Digitized by UNIVERSITY OF MICHIGAN
Original from UNIVERSITY OF MICHIGAN
Generated on 2019-12-15 23:09 GMT / http://hdl.handle.net/2027/mdp.39015069437013
Public Domain in the United States / http://www.hathitrust.org/access_use#pd-us

Schneidemühl i. Posen, **Königl. 1784 priv. Apotheke,** Neuer Markt 24, S. Seligsohn.

Schönheide i. Sa., bei Apotheker Rud. Wicht.

Schönlanke, Prov. Posen, **Adler-Apotheke,** Otto Sasse.

Schönebeck a. d. Elbe, **General-Depot: Adler-Apotheke,** Walter Rothe; ferner:
Mohren-Apotheke, G. Quietmeyer.

Schötmar, Bismarck-Apotheke, Albert Doht.

Schwarmstedt b. Hannover, bei Apotheker J. Bohne.

Schwarzenberg in Sachsen, **Adler-Apotheke,** Otto Schulze.

Schweidnitz, Adler-Apotheke, Hugo Pietsch.

Schwerin in Mecklenburg, **General-Depot: Apotheke am Marienplatz,** Wilh. Kahl; ferner:
Apotheke am Markt, Wilh. Tackert.

Schwerte i. Westf., **Neue Apotheke,** Bahnhofstraße 2, neben der Post, N. Reuter.
Adler-Apotheke, H. Dannhäuser.

Siegen i. W., **Stern-Apotheke,** Hagener Str. 2/1, Phil. Schopp.

Soest, Schwan-Apotheke, G. H. Behlmer.

Solingen, General-Depot: Schwanen-Apotheke, Paul Borgs; ferner: **Dorper-Apotheke,** Ed. Schniewind.
Hirsch-Apotheke, J. Engelbert.

Sonneberg i. Thür., **Adler-Apotheke,** Wilh. Haß.

Spandau, Adler-Apotheke, Potsdamer Str. 40, J. Siegmann.

Speyer a. Rh., **Apotheke zur Sonne,** Dr. C. Diernfellner.

Spremberg i. d. Lausitz, **Stadt-Apotheke,** Conrad Knolle.

Sprottau i. Schles., **Mohren-Apotheke,** Dr. P. Schneider.

Stade, Hannover, **Einhorn-Apotheke,** O. Stampehl.

St. Wendel, Adler-Apotheke, Alexander Lohmann.

Stargard i. Mecklenburg, Arthur Venzlaff.

Staßfurt-Leopoldshall, Bären-Apotheke, Otto Kahleyß.

Steele b. Essen a. d. Ruhr, **Adler-Apotheke,** Friedr. Kaeder.

Sterkrade, Rheinland, **Adler-Apotheke,** B. Hardensett.

Stettin, General-Depot für zehn Meilen im Umkreis: **Bären-Apotheke,** Deutsche Straße 3, Ernst Guttmann.

Stralsund, General-Depot: Rats-Apotheke, Emil Knütter; ferner: **Bären-Apotheke,** Badenstraße 45, Felix Bernick.
Bahnhof-Apotheke, Tribseerdamm 5, F. Röhl.

Straßburg, General-Depot für Elsaß-Lothringen: Engel-Apotheke, H. Landshut.

Stuttgart, General-Depot für Württemberg: Schwanen-Apotheke, Ecke Eberhard- und Marktstraße, Dr. A. Meyer.

Teuchern, Bez. Halle a. S., **Stadt-Apotheke,** H. Stempel.

Thalheim i. Erzgeb., **Adler-Apotheke,** Herm. Droß.

Thorn, Adler-Apotheke, Altstädter Markt 4, Alfr. Heininger.

Tilsit, Falken-Apotheke, Deutsche Straße und Schenkendorf-Platz, John Wilk.
H. Wächters grüne Apotheke, B. Grundmann.

Tönning a. d. Nordsee, **Kgl. priv. Apotheke,** Wilh. Hoffmann.

Trebnitz i. Schles., **Stadt- u. Bade-Apotheke,** Hugo Piechulek.

Tremessen i. Posen, **Adler-Apotheke,** W. Siuda.

Treptow a. Toll. i. Pom., **Adler-Apotheke,** Paul Schröder.

Triebel, Prov. Brandenburg, Apotheker Erich Hancke.

Trier, General-Depot: Dom-Apotheke, Hauptmarkt 15, neben dem Roten Hause, F. Gockel.

Uelzen, Einhorn-Apotheke, vor dem Gudestor, E. Hacke mit Zweig-Apotheke in **Rosche,** Verw. A. Causé.

Uerdingen a. Rhein, **Apotheke am Markt 3,** A. Diedenhofen.

Ulm a. d. Donau, **Hirsch-Apotheke,** Dr. Max Lechler.

Unruhstadt, Prov. Posen, Apotheker Rudolf Windemuth.

Varel i. Oldbrg., **Alte Dugend'sche Apotheke,** W. Dumrath.

Vegesack b. Bremen, **Sonnen-Apotheke,** Hafenstraße 26/27, F. Meyer.

Velbert, Engel-Apotheke, Carl Immendorf.

Verden a. Aller, **Rats-Apotheke,** Dr. Karl Lohmeyer.

Viersen, Adler-Apotheke, Emil Philippson.

Villingen i. Baden, **Stadt-Apotheke,** Philipp Gebhard.

Völklingen an der Saar, **Berg- und Hütten-Apotheke,** v. Breiten-Landenberg.

Waldbröl, Adler-Apotheke, E. Witteler.

Waldenburg i. Schles., **Aesculap-Apotheke,** Friedrich Nabel.

Waldheim i. Sachsen, **Löwen-Apotheke,** Bernhard Wilhelm.

Waldkappel, Bez. Cassel, **Privileg. Apotheke** von E. Braun.

Wanne i. W., **Löwen-Apotheke,** Ad. Ferle.

Waren i. Mecklenburg, **Löwen-Apotheke,** Hans Hennecke.

Warin i. M., Apotheker Berthold Beddies.

Warmbrunn i. Schlesien, **Schloß-Apotheke,** Schloßplatz, G. Höntsch.

Warnemünde a. Ostsee, Apotheker Dr. A. Witt & E. Sechaus.

Wattenscheid, Alte Apotheke, Udo Puteanus.

Weener i. Ostfriesland, **Löwen-Apotheke,** Gustav Krehmke.

Weilderstadt b. Stuttgart, **Kepler-Apotheke,** C. Mehltretter.

Weilheim i. Oberbayern, Apotheker Ludwig Kalb.

Weimar, Bahnhofs-Apotheke.

Weißenberg i. S., **Hirsch-Apotheke,** Erich Geih.

Weißenfels a. d. Saale, **Neustadt-Apotheke,** P. Koch.

Werdau, Flora-Apotheke, Paul Zieger.

Werden a. d. Ruhr, **Löwen-Apotheke,** Gregor Overhamm.

Werdohl, bei Apotheker Hermann Werle.

Wermelskirchen, Adler-Apotheke, F. Waldmann.

Wesel a. Rh., **General-Depot: Schwanen-Apotheke,** Dorenburg; ferner:
Löwen-Apotheke, Emil Vogels.

Wetzlar, Schwan-Apotheke, Georg Bahr.

Wiesbaden, General-Depot: Wilhelms-Apotheke, Luisenstraße 2, M. Mück; ferner:
Adler-Apotheke, Kirchgasse 26, A. Seyberth.

Wildenfels, Kgl. priv. Löwen-Apotheke, R. Richter.

Wilhelmshaven, Raths-Apotheke, Dr. P. Trappe.

Wilhelmshöhe b. Cassel, **Herkules-Apotheke,** W. Lappe.

Wilstedt i. Hannover, **Heide-Apotheke,** F. W. Heise.

Winnweiler, Rheinpfalz, **Viktoria-Apotheke,** Chr. Stühinger.

Winsen a. d. Luhe, bei Apotheker Dr. Th. Meinecke.

Wippra a. Harz, Theod. Lienekampf.

Wismar, Löwen-Apotheke, Hans Kuhlmann.

Witten a. d. Ruhr, **Germania-Apotheke,** Ferdinand Erdmann.

Wittenberge, General-Depot: Bismarck-Apotheke, W. Jaene; ferner: **Löwen-Apotheke,** G. Schönduve.

Wittenburg i. Mecklenburg, **Löwen-Apotheke,** R. Salchow.

Wolbeck i. Westfalen, bei Apotheker Gerh. Hoebink.

Woldegk i. Mecklenburg-Strelitz, bei Apotheker F. Riebel.

Wolgast i. M., **Stadt-Apotheke,** J. Borchardt.

Worms, Schwanen-Apotheke, Kaiser-Wilhelm-Straße 22, E. Mignon.

Würzburg i. Bayern, **General-Depot: Engel-Apotheke,** L. Oberhaeußer; ferner:
Luitpold-Apotheke, Carl Mogg.

Xanten, Wilh. Schieffer.

Zarrentin, bei Apotheker H. Wedemeyer.

Zerbst i. Anh., **Herzogl. Hof-Apotheke,** Walter Bierwirth.

Zielenzig, Kgl. privil. Apotheke, P. Reder.

Zippnow i. Westpreußen, **Linden-Apotheke,** H. Firley.

Zittau, Marien-Apotheke, Herm. Hennig.

Zöblitz i. Sachsen, bei Apotheker Wilh. Graff.

Zwickau i. Sachsen, **General-Depot: Schwanen-Apotheke,** Dr. Böttticher & Simon; ferner:
Bismarck-Apotheke, A. Stohmann.
St. Moritz-Apotheke, A. Kallenbach.

Im Auslande:

In Belgien:

Antwerpen, Pharmacie de Joseph Bollansée, 24 Rue de l'esplanade, Joseph Bollansée.

Digitized by UNIVERSITY OF MICHIGAN
Original from UNIVERSITY OF MICHIGAN
Generated on 2019-12-15 23:09 GMT / http://hdl.handle.net/2027/mdp.39015069437013
Public Domain in the United States / http://www.hathitrust.org/access_use#pd-us

In England:

London, General-Depot für Großbritannien und Irland: Deutsche Apotheke, Buchner & Co., E. C., 149 Houndsditch; ferner:
Army and Navy Stores, S W. Victoria Street.
Harrod's Stores, Brompton Road.
Whiteley's Stores, Westbourne Grove.

In Holland:

Zaandam, General-Depot: Herten-Apotheek, Westzijde 118, Dr. F. van Dijk. **100 Unterdepots. Das Verzeichnis derselben ist in der holländischen Ausgabe der Populären enthalten.**
Arnheim, Oranje-Apotheek, Bakkerstraat 68 A, B. Cohen.
Amsterdam, Apotheek L. Warmolts, Vijzelstraat 130.
Groningen, Apotheek S. Smeding.
Meppel, Apotheek F. Knoppers.
Utrecht, Ondegracht Tz. 115, **Apotheek J. Ruys.**
Velp b. Arnheim, **Apotheek C. Koek.**
Vlissingen, Apotheek C. G. Baert.

In Italien:

Monaco (Fürstent.), **Pharmacie Internat.**, Dr. G. Glimmann.
Rapallo, Deutsche Apotheke, H. Voigt.

In Oesterreich-Ungarn:

Wien, General-Depot für Oesterreich: Alte k.k. Feldapotheke, I, Stephansplatz 8, M. Kris.
Marien-Apotheke, Martinsstr. 93, Emil Lutz.
Bad Ischl, Esplanade-Apotheke, Ph. Mr. Oscar Gaßmann.
Budapest, General-Depot für Ungarn: Zoltán Béla, Szabadságtér.
Bennisch, Apotheke zur hl. Katharina, Alois Hartmann.
Cortina, bei Apotheker Guiseppe Pavan.
Franzensbad i. Böhmen, **Apotheke zur Oesterreichischen Kaiserkrone**, Fritz Strohschneider.
Hohenfurt i. Böhmen, **Stifts-Apotheke**, Franz Heyer.
Lemberg, Apotheke zum Erzengel Raphael, M. Ettinger.
Linz a. Donau, **Apotheke zum weißen Adler**, Franz-Josefsplatz 16, A. Hofstätters Erben.
Mährisch-Schönberg, Apotheke zum kaiserlichen Adler, F. Schnobl.
Reichenberg, Apotheke zum Reichsadler, Ph. Mr. Ferd. Knittel.
Rokitnitz i. Böhmen, bei Apotheker Alois Roßmanith.
Salzburg, Apotheke zum hl. Rupertus, Maxglaner Hauptstraße, Mr. Hans Wulz.
Wels, Adler-Apotheke, C. Richter, G. m. b. H.
Stern-Apotheke, Ferd. Pühringer.

In der Schweiz:

Zürich, General-Depot: Römerschloß-Apotheke, J. Baer; ferner bei:
Apotheker Feldbausch, Langstraße 136.
Löwen-Apotheke, Bahnhofstr. 58, Tel. 3571, Rüeger & Co.
The Anglo-American Pharmacy, Pharmacie Internationale, Theaterstr. 14, Dr. C. Dünnenberger.
Zürich VI, Winkelried-Apotheke, F. Nipkow.
Aarau, Apotheke von Dr. Göldlin.
Arosa, bei Apotheker Dr. Schaeuble.
Baden b. Zürich, **Apotheke von F. X. Münzel**, vorm. Dr. A. Müller, Badstr. 15.
Basel, Fischmarkt-Apotheke, Karl Noack.
Rosen-Apotheke, Hans Heer.
Biel-Bienne, Pharmacie Stern-Apotheke, Dr. G. Weber, Burg 14.
Bern, Roggsche Apotheke zum Zeitglocken, H. Miller.
Brunnen und Schwyz, bei Apotheker Stutzer.
Chur, Rosen-Apotheke, Lohr.
Davos Platz, Räthische Apotheke, Suchlandt & Co.
Freiburg, Grande Pharmacie Centrale, Bourgknecht & Gotttrau.
Genf, Pharmacie du Lac et du Molard, Place Molard, Rue de Rhône 58, Téléphon 10, Arnold Frères.
Glarus, Aesculap-Apotheke, Emil Bernhardt.
Herisau, Apotheke zum Regenbogen, Robert Hörler.
Lausanne, Grande Pharmacie de St. Pierre et de la Paix, Alf. Cousin & Cie.
Lugano, Pharmacie-Palace-Hôtel, E. Stange.
Luzern, Hirsch-Apotheke, Dr. F. Welz.
Montreux, Pharmacy de Montreux, Anglo-American Pharmacie, Deutsche Apotheke, 39 Avenue des Alpes, E. Trauppel.
Neuchâtel, Pharmacie Wildhaber, 1 rue d'orangerie.
Olten, Apotheke zum Kreuz, A. Spirig.
Rapperswil, bei Apotheker W. Custer.
Romanshorn, bei Apotheker Max Zeller Söhne.
Rorschach, Engel- und Löwen-Apotheke, C. Rothenhäusler.
Schaffhausen, Apotheke zur Taube, Ferdinand Hürlimann.
St. Moritz, Pharmacies Internationales, Dr. W. Suter.
St. Gallen, Löwen-Apotheke, Marktplatz 16, G. Mäder.
Thun, Kocherſche Apotheke.
Vevey, Pharmacie Berger & Co., Deutsche Apotheke, English and American Chemists, Avenue de la Gare 17.
Winterthur, Adler-Apotheke, Dr. M. Gamper.

In Frankreich:

Havre, Pharmacie, A. Boob, 137 Rue de Paris.
Nizza, Côte d'Azur Pharmacy, Place Croix de Marbre, G. Steinmann.

In Schweden:

Sollefteå, bei Apotheker J. A. Hedmann.

In Britisch-Ostindien:

Mangalore, The Mercantile Mission Branch Mangalore

In Niederländisch-Indien:

Vertreter: **Jenny & Co., Batavia**, Weltevreden.

In Transvaal, Süd-Afrika:

Pretoria, De Hollandsche Apotheek, Marktplein, V. D. Waltstraat.
Pietersburg, De Interoceana Apothek.

In Mexiko:

General-Vertreter: **José Uihlein Sucesores, Almacen de Drogas, Mexico, Calle del Colisee 8.**

Verantwortlicher Redakteur W. Scharff in Leipzig. — Verlag der Homöopathischen Central-Apotheke Dr. Willmar Schwabe in Leipzig.
Druck von Julius Mäser in Leipzig.

Digitized by UNIVERSITY OF MICHIGAN
Original from UNIVERSITY OF MICHIGAN
Generated on 2019-12-15 23:10 GMT / http://hdl.handle.net/2027/mdp.39015069437013
Public Domain in the United States / http://www.hathitrust.org/access_use#pd-us

Nummer 3 | März 1916.

Mitteilungen
zur
Förderung der Interessen homöopathischer Vereine

Herausgegeben als
Beiblatt der Leipziger Populären Zeitschrift für Homöopathie für den Bund homöopathischer Laienvereine Deutschlands

Bundesmitglieder.

Verbände:

Landesverein für Homöopathie im Königreich Sachsen; „Hahnemannia", Landesverein für Homöopathie in Württemberg; Rheinisch-Westfälischer Verband homöopathischer Vereine; Landesverband für Homöopathie in Baden; Verband homöopathischer Vereine Hessen-Nassau.

Bundesmitglieder.

Verbände:

Verband homöopathischer Vereine Norddeutschlands; Verband homöopathischer Laienvereine Mitteldeutschlands.

Einzelvereine:

Homöopathischer Verein „Hahnemannia"; Meiningen; Homöopathischer Verein Forst i. Lausitz; Homöopathischer Verein Görlitz.

Verantwortlich für den Inhalt: Emil Karcher. — Verlag der homöopathischen Central-Apotheke Dr. Willmar Schwabe in Leipzig. — Druck von Julius Mäser in Leipzig.

Zur gefälligen Beachtung!

Wir bitten dringend, alle für das Vereinsblatt bestimmten Beiträge bis zum 15., die Vereins-Nachrichten aber spätestens bis zum 18. eines Monats uns zuzuschicken, da Eingänge nach diesen Terminen keine Berücksichtigung finden können.

Die Redaktion.

Landesverein für Homöopathie im Königreich Sachsen.

Chemnitz. Verein für Homöopathie und Gesundpflege. Die über Erwarten äußerst zahlreich besuchte Monatsversammlung eröffnete der 1. Vorsitzende Herr Starke mit herzlichem Willkommen, begrüßte insbesondere die zahlreich erschienenen Gäste mit dem Wunsche, sie recht bald alle wieder bei uns zu sehen, und daß es ihm zur besonderen Freude gereiche, eine so stark besuchte Versammlung vor ihnen eröffnen zu können, und daß er hoffe, daß ein jeder mit unseren Darbietungen zufrieden den Heimweg antreten wird. Im Punkt „Geschäftliches", zunächst die Erledigung eingegangener Kartengrüße aus dem Felde. Im weiteren eine Einladung vom Oberpostsekretär Oertel zu einem öffentlichen Vortrag „Deutschland über alles", von Frl. Dr. phil. Käthe Schirmacher im Kaufmännischen Vereinshaus, Montag den 14. Februar, gehalten, wozu um zahlreiche Beteiligung gebeten wurde, da der eventl. Reingewinn dem Heimatdank überwiesen werden soll. Ferner wurde der Versammlung die Ansicht vom ersten Vorsitzenden unterbreitet, daß auch im Kriege der feste Zusammenschluß der einzelnen Brudervereine mit dem unsrigen gepflegt werden müsse, damit wir immer untereinander in Fühlung bleiben, der Homöopathie dienen und Angelegenheiten austauschen können, die unser Bestreben fördern. Aus diesem Grunde sei es an der Zeit, vielleicht im nächsten Monat eine Bezirksversammlung mit Vortrag in irgend einem Bruderverein einzuberufen. Der Vorschlag wurde angenommen und dem Gesamtvorstand zu weiterer Ausarbeitung überwiesen. Als eventl. Vortragender wurde Herr Rudolf Semm gewonnen. Das Weitere wird den Mitgliedern in nächster Versammlung unterbreitet. Im Mittelpunkt des Abends stand der Vortrag: „Verschiedenes über Verschiedenes" von unserm ersten Schriftführer Herrn Rudolf Semm. Redner betonte zunächst, daß es nie genug sein könne, die Mitglieder über unsern Arzneischatz zu unterhalten. Nur dann sei unser Wissen Macht, wenn ein jeder Einzelne die Symptome der Arzneiwirkung am gesunden Menschen kenne, welche dann, am Krankenbett verwendet, den Segen der Homöopathie nie ausbleiben lassen. Zunächst schilderte er die Erkältungskrankheiten unserer Atmungsorgane, zergliederte in großem Umriß Aconitum, Gelsemium, Belladonna, Veratrum viride und ging dann in Verschiedenem zu: „Eine Stunde in meiner Sprechstunde" über. Hier bot sich für jeden Anwesenden etwas. Zunächst erläuterte er die Neuralgie des Trigeminus, auch Fothergillscher Gesichtsschmerz genannt, und seine Heilung durch Belladonna, Phosphorus und Verbascum. Im weiteren: Chronischer Bronchialkatarrh, Flechtenausschläge, Rheumatismus mit Herzkomplikation, Menorrhagie, und zum Schluß: Gallensteinkolik. In seiner einfachen, leichtfaßlichen Art und Weise wurde der Vortrag für jeden leicht verständlich. Daß wieder das Richtige als Unterhaltungs- und Belehrungsstoff getroffen war, bewies der allgemeine Bei-

Digitized by UNIVERSITY OF MICHIGAN
Original from UNIVERSITY OF MICHIGAN
Generated on 2019-12-15 23:10 GMT / http://hdl.handle.net/2027/mdp.39015069437013
Public Domain in the United States / http://www.hathitrust.org/access_use#pd-us

fall, welcher ihm am Schluß seines einstündigen Vortrages zuteil wurde. Die eingegangenen Fragen wurden von Herrn Semm bereitwilligst beantwortet. Aufgenommen wurden zwei neue Mitglieder: Herr Lehrer Uhlmann und Herr Ingenieur Leutnant z. S. d. Ref. Weiß. Auch waren einige Neuanmeldungen zu verzeichnen. Da sich die Tagesordnung erschöpft hatte, erfolgte Schluß der Versammlung 1/2 12 Uhr.

Moritz Starke, 1. Vors., Metzer Str. 19. Für den 1. Schriftführer: Eugen Stöhr.

Ebersbach. In der Hauptversammlung am Sonnabend den 29. Januar brachte der Vorsitzende einen kurzen Jahresbericht zum Vortrag. Nach demselben beträgt die Mitgliederzahl 199, verstorben sind 4 Mitglieder. Im Felde stehen 60 Mitglieder, von denen ein jedes eine Feldapotheke gratis erhalten hat. Der Kassenbericht verzeichnet an Einnahmen 465,49 Mk., an Ausgaben 226,70 Mk. Zum Ausgabeposten sei erwähnt, daß sämtliche zum Militär eingezogene Mitglieder Steuerfreiheit genießen. Die Neuwahl der ausscheidenden Vorstandsmitglieder ergab eine Wiederwahl sämtlicher Ausscheidenden. Weiter wird der Posten eines dritten Beisitzers geschaffen; gewählt wurde Herr Karl Bielich. — Schließlich sei noch erwähnt, daß der Besuch der einberufenen Versammlungen viel zu wünschen übrig läßt, was nicht zum Nutzen der homöopathischen Sache ist. Oskar Heinrich, 1. Schriftführer.

Hainewalde. Homöopathischer Verein. Hauptversammlung den 6. Februar. Jahresbericht des Vorsitzenden. Der Verein zählt zurzeit 34 Mitglieder, durchweg treue Anhänger der Homöopathie. Der Vorsitzende wies darauf hin, daß besonders auch die Frauen berufen sind, sich mit unserer Heilweise vertraut zu machen, um bei Krankheitsfällen vorzubeugen und bei ärztlichen Anordnungen volles Verständnis zu besitzen. Ferner berichtet der Vorsitzende über das Jubiläum des Herrn Geheimrat Dr. Willmar Schwabe und seine Ehrungen durch die Vereine und Anhänger. Nach dem Kassenbericht des Herrn Reinh. Wündrich betrugen die Einnahmen 67,83 Mk., die Ausgaben 21,64 Mk., bleibt Kassenbestand 46,19 Mk. Dem Kassenführer für seine unentgeltliche Arbeit herzlichen Dank. Als Revisoren wurden die Herren E. Köhler und K. Tannert gewählt. Dem Verein Heimatdank wurden 5 Mk. überwiesen. Für den hiesigen Lichtbilderapparat sind von einem Mitglied 2 Mk. gespendet worden. Die Zeitschriften und Monatsblätter sollen gebunden werden, um diese den Mitgliedern besser zugänglich zu machen. E. Stürmer, zurzeit Schriftführer.

Leipzig. Homöopathischer Verein. Am 2. Februar referierte Herr Mundkowsky über Erfolge durch Ipecacuanha und Magnesia phosphorica bei Darmkatarrhen, durch Arsenicum und Vaseline bei Gürtelrose, Graphites bei Regelbeschwerden. — Am 16. Februar sprach der Vorsitzende über das Thema Frauentrost. Er gab ausführliche Anleitung für zweckmäßige Diät und Ernährung für hoffende Frauen, um eine leichte Entbindung herbeizuführen. In der sich anschließenden Debatte wurden von verschiedener Seite gute Wirkungen in dieser Richtung erwähnt von der vorbeugenden Anwendung von Pulsatilla, Gelsemium und Kali phosphoricum. Danach referierte Herr Thiele nach Dr. Rohr noch über die Erfahrungen des Dr. Semmelweiß bei Kindbettfieber und über die Erfolge und Aussichten und Gefahren bei Blinddarmoperation, in letzterem Falle besonders über die physiologische Bedeutung des früher gewissermaßen als überflüssig angesehenen Wurmfortsatzes. — Nächste Vereinsabende sind Mittwoch den 1. und 15. März. Nähere Mitteilungen erfolgen direkt an die Mitglieder.

E. Karcher, 1. Vors., Eilenburger Str. 41. O. Mundkowsky, 1. Schriftf., Promenadenstr. 24.

Limbach. In der Monatsversammlung am 12. Februar sprach der neue Vereinsvorsitzende, Herr Quellmalz, seinen Dank für die Wahl aus und die Versicherung, daß er sich bemühen werde, das übernommene Werk jederzeit vorwärts zu bringen. — Man beschloß die Stiftung eines goldenen Nagels für den Limbacher Landwehrmann unter Ueberweisung eines angemessenen Geldbetrages; mit der Nagelung wurde der Unterzeichnete betraut. Auch der unter den Fahnen stehenden Mitglieder gedachte man und bewilligte eine weitere Liebesgabe in Gestalt von Zigarren. Zum Schlusse konnte eine Neuanmeldung gebucht werden. — Der Abend verlief übrigens infolge Austausches von Erfahrungen über die praktische Anwendung unserer Arzneimittel sehr anregend. — Nächste Versammlung: 11. März 1916; wer Auskunft braucht, der komme. Ulbricht, Schriftf.

Seifersdorf b. Radeberg. Der bisherige Vorsitzende Herr Thomas hat wegen seines hohen Alters — 76 Jahre — eine Wiederwahl abgelehnt. An seine Stelle wurde gewählt Herr Gutsbesitzer Karl Zimmermann.

Landesverband homöopathischer Vereine Württembergs.

Gablenberg. Sonntag den 23. Januar hielt der Verein seine jährliche Hauptversammlung im Vereinslokal ab. Den ersten Punkt der Tagesordnung, Vortrag, hatte unser Ehrenmitglied Herr Peter Bleisinger übernommen und sprach über „Mundschwämmchen und Diphtherie kleiner Kinder". In kurzer, leicht verständlicher Art erklärte er das Auftreten dieser Krankheiten und führte verschiedene Mittel an zur Vorbeugung und Behandlung. Vollster Dank sämtlicher Anwesenden wurde dem Redner am Schluß seines Vortrages. Der Gesamtbericht, welcher vom Ehrenvorstand Herrn P. Wagner für den immer noch im Heeresdienst stehenden Vorstand gegeben wurde, war folgender: Eingetreten sind 11, ausgetreten 17, verzogen 5, gestorben 3, im Felde gefallen 4 Mitglieder. Somit am 1. Januar 1916 Mitgliederzahl 253. Abgehalten wurden fünf Versammlungen mit Vortrag und acht Ausschußsitzungen. Im Verein und mit Bezirk je ein Pflanzenausflug mit Erklärung. Das homöopathische Lazarett wurde einmal gemeinschaftlich besucht. Zu Weihnachten wurden 96 zum Heeresdienst einberufene Mitglieder mit Geschenken bedacht. Der Kassenstand, über welchen Kassierer Herr W. Rühle berichtete, dürfte wieder, nach den starken Anforderungen in letzter Zeit, ein besserer werden. Die Bibliothek wurde gut benützt, dürfte aber immer noch besser in Anspruch genommen werden. Auf eine Anfrage des Ehrenvorstandes, Herrn Wagner, sagten die Ausschußmitglieder die Weiterführung ihrer Aemter zu. Somit war eine Neuwahl nicht nötig. Als Ersatz im Ausschuß wurden aber drei Mitglieder gewählt. Herr Bleisinger richtete noch einen energischen Aufruf an die gut besuchte Versammlung und forderte auf: auch in diesen schweren Zeiten fest und treu zur Sache zu halten.

August Hörcher, Schriftführer.

Rheinisch-Westfälischer Verband homöopathischer Laienvereine.

Elberfeld. Homöopathischer Verein Samuel Hahnemann. Am 24. Januar hielt der Verein seine ordentliche Hauptversammlung im Vereinslokal Paul Harkenrath, Klotzbahn, ab. Punkt 1 der Tagesordnung: Jahres- und Kassenbericht. Das Protokoll der vorigen Sitzung wurde verlesen und genehmigt. Der 1. Vorsitzende, Herr Bernsmüller, gibt einen Bericht über das verflossene Vereinsjahr. Die Mitgliederzahl beträgt 358. Davon sind im Felde 54, von denen kein Beitrag erhoben wird. Gefallen ist auf dem Felde der Ehre ein Mann, gestorben ein Mitglied. Das Eiserne Kreuz II. Klasse erhielt Herr Joh. Pella. Die Anwesenden erheben sich zu Ehren der Verstorbenen von ihren Sitzen. — Für die Kriegshilfe wurden 150 Mk. bewilligt. Der Vorsitzende betont noch, daß die Vereinsabende noch besser besucht werden könnten, ebenso müßte die Populäre Zeitschrift mehr gehalten werden,

Digitized by UNIVERSITY OF MICHIGAN
Original from UNIVERSITY OF MICHIGAN
Generated on 2019-12-15 23:10 GMT / http://hdl.handle.net/2027/mdp.39015069437013
Public Domain in the United States / http://www.hathitrust.org/access_use#pd-us

Vereinstafel

der dem Landesvereine für Homöopathie im Königreich Sachsen angehörenden Ortsvereine

für die Monate März und April 1916.

Sitz des homöopath. Vereins	Vereinsabend März	Vereinsabend April	Vereinslokal
Annaberg i. E.	3.,10.,17.,24.u.31.	7., 14. und 28.	Restaurant Meisterhaus, Große Kirchgasse
Annaberg-Kleinrückerswalde i. E.	13. und 27.	10. u. 24.	Restaurant August Süß, Kleinrückerswalde
Aue i. E.	7.	4.	Hotel Blauer Engel, Aue, am Markt
Auerbach i. E.	5.	2.	Gasthaus zur Post
Berbisdorf i. E.	11.	8.	Lehngericht oder Benedix-Restaurant
Beutha i. E.	8.	5.	Dittrichs Restaurant
Bischheim i. Sa.	Nach Bedarf	Nach Bedarf	Kochs Restaurant
Boxdorf-Reichenberg	18.	9.	Restaurant zur Begerburg, Boxdorf
Bretnig i. Sa.	11.	8.	Gasthof zur Rose
Buchholz i. Sa.	6., 13., 20. u. 27.	3., 10., 17. u. 24.	Restaurant zur Garküche, Brauhausstraße 11
Burgstädt i. Sa.	13.	10.	Gasthaus zur Goldenen Sonne, Augustusstraße 27
Burkhardtsdorf i. E.	25.	29.	Restaurant Tonhalle
Chemnitz i. Sa.	9.	13.	Restaurant Goldener Anker, Dresdner Straße
Cranzahl i. E.	4.	1.	Restaurant Goldener Anker, Ortsstraße 68 D
Crottendorf i. E.	25.	29.	Gasthaus Stadt Dresden
Cunersdorf b. Buchholz i. Sa.	25.	29.	Gasthaus zum Erbgericht
Dittelsdorf	Monatlich einmal, Sonnabends		Verschiedene Lokale
Drebach i. E.	Unbestimmt	Unbestimmt	Restaurant Germania
Dresden, „Gesellschaft"	Bis auf weit jed. 3. Mittwoch im Monat		Restaurant Eberlbräu, Dresden-A., Zahnsgasse 3, I
Dresden-N., „Saxonia"	8. u. 29.	12. u. 26.	Wagkes Etablissement (Kleiner Saal), Dresden-Mickten, Kötzschenbrodaer Straße 1
Dorfchemnitz b. Zwönitz i. E.	4.	1.	Gasthof
Ebersbach i. Sa.	11.	8.	Hotel Kretscham (auch in Privathäusern)
Ehrenfriedersdorf i. E.	5.	2.	Restaurant Paul Lindner, Wettinstraße
Elterlein i. E.	4.	8.	Hotel zur Goldenen Sonne, am Markt
Frankenthal i. Sa.	Jeden Monat einmal im Winterhalbjahr		Gasthaus zur Linde
Friedersdorf b. Pulsnitz i. Sa.	19.	16.	Restaurant Paul Guhr
Frohnau b. Annaberg i. E.	Aller 14 Tage Mittwochs		Restaurant Saxonia
Gehringswalde i. E.	Sonnabend oder Sonntag unbestimmt		Freyers Gasthof
Gersdorf b. Bischheim i. Sa.	26.	30.	Mitzbachs Restaurant
Geyersdorf b. Annaberg i. E	4.	1.	Restaurant K. Rebentisch
Gornsdorf i. E.	Unbestimmt	Unbestimmt	Lämmels Gasthof
Großenhain i. Sa.	9. Leseabend Monatsvers. jed. 3. Sonntag im Monat 19.	13. Leseabend 16.	Restaurant Bayrische Bierhalle, Gabelsbergerstraße
Großnaundorf	12.	9.	Oberer Gasthof Büttner
Großolbersdorf i. E.	Unbestimmt	Unbestimmt	Uhligs Restaurant
Großröhrsdorf i. Sa., I	4.	1.	Gasthaus zum Anker
— „Hahnemannia"	4.	1.	Gasthof Grüner Baum
Großrückerswalde i. E.	Monatlich einmal, Tag unbestimmt		Gasthof zum Weißen Hirsch
Großschönau i. Sa.	10.	14.	Hotel zur Post
Hainewalde i. Sa.	Unbestimmt	Unbestimmt	Unbestimmt
Harthau i. E.	18	15.	Richard Frenzels Restaurant
— „Hahnemannia"	11.	8.	Mehnerts Restaurant
Hartmannsdorf	5.	6.	Engelmanns Restaurant
Häslich b. Bischheim i. Sa.	Unbestimmt	Unbestimmt	Restaurant Richard Rudolph
Hauswalde	Unbestimmt	Unbestimmt	Hartmanns Gasthof
Herold i. E.	7.	4.	Emil Kurths Restaurant Wartburg
Hilbersdorf b. Freiberg	Unbestimmt	Unbestimmt	Gasthof zur Linde
Hilmersdorf i. E.	5.	2.	Gräbners Restaurant
Hirschfeld i. Sa.	18.	22.	Gasthof Arthur Hennig
Höckendorf	Jeden 1. Sonnabend des Vierteljahrs		Gasthof
Hörnitz b. Zittau i. Sa.	9.	13.	Gasthof zur Hommel
Hopfgarten i. E.	26.	30.	Restaurant zur Linde
Jöhstadt i. E.	7. u. 21.	4. u. 18.	Reichskanzler
Kamenz i. Sa.	12.	9.	Gasthof Goldene Krone
Klaffenbach i. E.	4.	1.	Hähnels Gasthof St. Arno
Kleindittmannsdorf b. Pulsnitz i. Sa.	Aller 14 Tage	Aller 14 Tage	Hegemanns Gasthof
Königshain (Bez. Leipzig)	Unbestimmt	Unbestimmt	Anders Restaurant

Digitized by UNIVERSITY OF MICHIGAN
Original from UNIVERSITY OF MICHIGAN
Generated on 2019-12-15 23:10 GMT / http://hdl.handle.net/2027/mdp.39015069437013
Public Domain in the United States / http://www.hathitrust.org/access_use#pd-us

Sitz des homöopath. Vereins	Vereinsabend		Vereinslokal
	März	April	
Königswalde i. E.	5.	2.	Emil Herrmanns Restaurant
Lampertswalde	19.	16.	Kerks Gasthof Lampertswalde
Langebrück i. Sa.	7.	4.	Gasthof zu Langebrück
Leipzig	1. u. 15.	5. u. 19.	Café Hartmann, Grimmaischer Steinweg
Leipzig-Ost	2. u. 16.	6. u. 20.	Reichshallen, Leipzig-Volkmarsdorf
Leukersdorf i. E.	19.	16.	Richters Gasthaus
Lichtenberg	Nach Bedarf auf Bestellung		Gasthof zum Schwan
Limbach i. Sa.	11.	8.	Café Dittrich
Löbau i. Sa.	3.	7.	Hotel Stadt Berlin
Lomnitz	Unbestimmt (aller 4 Wochen)		Gasthof Pietsch
Lößnitz i. E.	13.	10.	Pompers Gasthof, Steinweg
	27.	25.	Vorstandssitzung.
Lotzdorf-Liegau bei Radeberg i. S.	Monatlich einmal		Gasthof von Wilhelm Riemer
Meißen	2.	6.	Hotel Hamburger Hof
Mildenau i. E.	12.	9.	Bartschenke
Mittelherwigsdorf O.-L.	Jeden Monat einmal		Unbestimmt. Wird gewechselt
Neugersdorf	7., 14., 21. u. 28.	4., 11., 18. u. 25.	Restaurant Siegeshalle
Neundorf i. E.	Unbestimmt	Unbestimmt	Paul Lämmels Restaurant
Niederoderwitz O.-L.	12.	9.	Gasthof zum Hirsch
Niedersteina	11.	8.	Gasthaus zum heiteren Blick
Niederzwönitz i. E.	11.	9.	Luthereiche
Ober- und Niederlichtenau	Unbestimmt	Unbestimmt	Restaurant zum Pulsnitztal
Oberpfannenstiel i. E.	15.	15.	Gasthof zum wilden Mann
Oberullersdorf O.-L.	9.	13.	Kretscham
Oberwiesenthal i. E.	Unbestimmt	Unbestimmt	Hotel Stadt Karlsbad
Pulsnitz i. Sa.	5. nachm. 1/2 4 Uhr	8.	Menzels Gasthof, Pulsnitz i. Sa., M. S.
Rabenstein i. E.	5	2.	Schloßrestaurant
Radeburg i. Sa.	5.	2.	Hotel zum Hirsch
Reichenbach b. Königsbrück i. Sa.	Verschieden, wenn möglich monatlich		Restauration zur Brauerei
Riesa a. d. Elbe	4.	1.	Kaiserhof
Röhrsdorf b. Chemnitz i. Sa.	12.	9.	Rechenbergs Restaurant
Rosenthal i. Sa.	18.	22.	Schulzes Restaurant
Scheibenberg i. E.	Aller drei Monate auf Einladung		Hotel Sächsischer Hof
Schlettau i. E.	4. u. 18.	8. u. 22.	Hartmanns Restaurant
Schönborn b. Radeberg i. Sa.	11.	12.	Gasthof und Restaurant zum Grenadier, abwechselnd
Schönbrunn i. E.	Unbestimmt	Unbestimmt	Veränderlich
Seifersdorf b. Radeberg i. Sa.	Nur im Winterhalbjahr einmal monatl.		Gasthof zum treuen Hund und Gasthof zum Linden
Sehma i. E.	Nach Bedarf		Restaurant Max Bauer am Bahnhof
Streitwald i. E.	4.	8.	Gasthof
Tannenberg i. E.	26.	23.	Restaurant zum Hammer
Thalheim i. E.	13.	10.	Eberts Hotel, Bahnhofstraße
Wachau b. Radeberg i. Sa.	Unbestimmt	2.	Erbgericht
Weigsdorf b. Hirschfelde i. Sa.	Mitte jeden Monats		Kretscham Weigsdorf
Weißbach b. Pulsnitz i. Sa.	4.	1.	Gasthof zur weißen Taube
Weißenborn b. Freiberg i. Sa.	12.	9.	Gasthof Weißenborn
Wiederau	25.	29.	Gasthof Sächsischer Rautenkranz
Wittgendorf (A.-H. Zittau)	Unbestimmt	Unbestimmt	Gasthof zum Prinz Friedrich August
Wolkenstein i. E.	Jährlich viermal, Tag unbestimmt		Hotel Stadt Straßburg
Zittau i. Sa.	2.	6.	Zirkus-Restaurant

Generated on 2019-12-15 23:10 GMT / http://hdl.handle.net/2027/mdp.39015069437013
Public Domain in the United States / http://www.hathitrust.org/access_use#pd-us
Digitized by UNIVERSITY OF MICHIGAN
Original from UNIVERSITY OF MICHIGAN

besonders da dieselbe in der jetzigen Zeit sehr lehrreich ausgestattet wäre. — Im ganzen hat der Verein, wie der vorliegende gedruckte Jahresbericht zeigte, gut abgeschnitten, dank der guten Verwaltung, und nur einen Verlust von Mk. 6.98 gehabt trotz der hohen Anforderungen. Punkt 2: Bericht der Rechnungsprüfer. Herr Kaiser berichtet über den Befund der Kasse. Derselbe bittet, den Kassierer zu entlasten, da alles in bester Ordnung gefunden wurde. Herr Keck berichtet über Bibliothek und Utensilien; derselbe bittet, den Verwalter ebenfalls zu entlasten, da auch hier alles in bester Ordnung war. Die Versammlung beschließt den Vorschlägen gemäß. — Punkt 3: Neuwahl der Rechnungsprüfer. Herr Kaiser und Herr Keck scheiden aus und werden wiedergewählt. — Punkt 4: Rückzahlung bei Sterbefällen. Dieselben sollen bestehen bleiben wie bisher, $^1/_{20}$ Proz. von 4800 Mk. für jedes Jahr der Mitgliedschaft, beginnend nach 10jähriger Mitgliedschaft. — Punkt 5: Verschiedenes. Es wurde der Antrag gestellt, 16 Sterbefälle, dieses sind 500 Mk., für die Mitglieder der Freiwilligen Vereinigung aus der Kasse zu zahlen. Dieses wurde bewilligt. Hierauf Schluß der Versammlung.

Danach war die Hauptversammlung der Mitglieder der Freiwilligen Vereinigung. Punkt 1: Bericht über das verflossene Vereinsjahr. Der Vorsitzende bemerkt, daß der Kassenbericht ebenfalls gedruckt vorliege. Herr Dröscher berichtet noch über denselben und stellt einige Anfragen klar. — Punkt 2: Erhöhung der Beiträge. Der Vorsitzende bemerkt, daß die Beiträge erhöht werden müßten, um bei den jetzigen vielen Sterbefällen durch den Krieg nicht am Ende des Jahres mit einem so großen Fehlbetrage rechnen zu müssen. Herr Kaiser schlägt vor, den Beitrag um 10 Pfg. per Monat zu erhöhen, von 50 Pfg. auf 60 Pfg., was die Versammlung genehmigt. — Punkt 3: Verschiedenes. Es sollen bei der nächsten Kriegsanlethe weitere 1000 Mark gezeichnet werden, so daß dann im ganzen 7500 Mark gezeichnet sind. Die für die Witwen der gefallenen Krieger zurückgestellten 150 Mark sollen auf ein besonderes Sparkassenbuch angelegt werden.

Der Schriftführer: Aug. Keck.

Hörde i. Westf. Homöopathischer Verein „Hahnemannia". Am Sonntag den 6. Februar, 5½ Uhr, fand im Lokale des Herrn Fritz Röder die diesjährige Generalversammlung statt und war trotz des Krieges gut besucht. Der 1. Vorsitzende, Herr J. Korn, gedachte zunächst der im vergangenen Jahre verstorbenen Mitglieder, zu deren Ehren sich die Anwesenden von den Sitzen erhoben. Nach Zahlung der Beiträge und Aufnahme einiger neuer Mitglieder erstattete der Schriftführer den Jahresbericht, aus dem zu entnehmen war, daß der Verein auch im vergangenen Jahre, trotz der auf das Vereinsleben so drückenden ernsten Zeit, gute Fortschritte gemacht hat. Die Mitgliederzahl betrug am Schlusse des Jahres 650. Zum Felddienst einberufen sind 159, von diesen haben acht den Heldentod fürs Vaterland erlitten. Der Freiwilligen Vereinigung des Verbandes gehören 49 Mitglieder an. Herr Weitzing als Kassenprüfer erstattete den Kassenbericht. Die Kassenverhältnisse sind hiernach noch recht gut zu nennen, trotzdem der Verein einen großen Ausfall an Beiträgen hat, da die im Felde stehenden Mitglieder keine Beiträge zahlen. Auf Antrag der Kassenprüfer wurden dem Kassierer Herrn Demmer und dem Bibliothekar Herrn Lehrer Hensel Entlastung erteilt. Den Vorstandsmitgliedern wurde für die Zukunft für jede besuchte Vorstandssitzung 75 Pfg. bewilligt. Die Vorstandswahl ergab die Wiederwahl der Herren B. Böttcher als 2. Vorsitzender, W. Korte als 2. Bibliothekar und H. Berkenkopf als Beisitzer. Als Medikamenten-Verwalter wurde Herr J. Korn durch Zuruf wiedergewählt. Der bisherige Vereinsbote, Herr Fr. Scherer, wurde wiedergewählt. Auch wurde beschlossen, demselben für die Zukunft eine Vergütung für die eingesammelten Restbeiträge zu gewähren. Als Kassenprüfer wurden die Herren Weitzing, Schön und Thiel gewählt. Als Verbandsdelegierte wählte die Versammlung die Herren Korn, Hensel und Schön und bewilligte denselben für den Verbandstag in Holt je 12 Mk. Das bisherige Vereinslokal wurde auch für das neue Jahr beibehalten. — Unter Verschiedenes wurden noch einige Beschlüsse gefaßt, so unter anderen: Bücher aus der Bibliothek nur noch gegen Vorzeigung des Quittungsbuches auszuleihen, da es in den letzten Jahren vorgekommen ist, daß mehrere Bücher nicht zurückgegeben worden sind, und anzunehmen ist, daß dieselben von Fremden abgeholt worden sind. Ferner wurde beschlossen, den Mitgliedern, welche außerhalb des Stadtbezirkes wohnen, die Zeitschriften mit der Post zuzustellen. Die Mitglieder haben hierfür das volle Porto zu zahlen. Weiter: Die Mitglieder, welche bis zum 1. Dezember eines jeden Jahres die Beiträge nicht bezahlt haben, werden gemahnt und haben für jede Mahnung 10 Pfg. Gebühren an den Vereinsboten zu zahlen. — Da sonst nichts vorlag, so wurde die Versammlung um 8½ Uhr vom Vorsitzenden geschlossen. — Versammlungen finden jeden dritten Sonntag im Monat im Vereinslokale statt.

Der 1. Vorsitzende: J. Korn. — Der 1. Schriftführer: H. Schmitz.

Mitteldeutscher Verband homöopathischer Laienvereine.

Dölau b. Halle a. S. Der Verein für Homöopathie und Gesundheitspflege hielt am 22. Januar in Hartmanns Lokal seine Generalversammlung ab. Die Vorstandswahl wurde durch Wiederwahl erledigt. Die Kassenverhältnisse sind zufriedenstellend. Trotzdem kein Vortrag stattfand, war die Versammlung verhältnismäßig gut besucht und hielt die Besucher bis Mitternacht beisammen.

Fr. Naumann, Vors.

Verband freier homöopathischer Vereine Deutschlands, Sitz Dresden.

Döhlen-Dresden. Homöopathischer Verein Planenscher Grund. Am 19. Januar hielt der Verein seine dritte Hauptversammlung ab. Auf der Tagesordnung standen folgende Punkte: 1. Protokollverlesung; 2. Geschäftsbericht; 3. Kassenbericht des Schatzmeisters und der Revisoren; 4. Bericht des Bücherwarts; 5. Neuwahl der ausscheidenden Vorstandsmitglieder; 6. Anträge; 7. Verschiedenes. Punkt 1. Verlesung der letzten Niederschrift vom 6. November 1915; gegen diese Niederschrift hat niemand etwas einzuwenden. Punkt 2. Der Herr Vorsitzende erläutert in eingehender Weise das verflossene Geschäftsjahr und betont, daß dasselbe für den Verein trotz des Weltkrieges für das Sein oder Nichtsein unseres teuren Vaterlandes ein in jeder Beziehung erfolgreiches Jahr war. Die Mitgliederzahl ist auf 96 zahlende und 21 freie Mitglieder gestiegen, davon stehen 17 Mitglieder im Felde. Vorträge sind 8 abgehalten worden, außerdem wurde noch eine Wanderversammlung in Wilsdruff veranstaltet. Damit neben ernster Arbeit im Verein auch die Geselligkeit zu ihrem Rechte kam, wurde auch eine Abendunterhaltung vom Verein veranstaltet. Der Herr Vorsitzende dankte allen Mitgliedern, welche sich um die Hebung des Vereins verdient gemacht haben, und ersucht alle Mitglieder, auch fernerhin ihre Kräfte in den Dienst der freien Homöopathie zu stellen: Denn nur dadurch kann die Homöopathie groß und stark werden. Punkt 3. Aus dem Kassenbericht des Schatzmeisters ist zu ersehen, daß der Verein finanziell sehr günstig dasteht, weshalb dem Herrn Schatzmeister besonderer Dank für die gute Führung der Kassengeschäfte gebührt. Bericht der Kassenprüfer. Herr Schiemann teilt mit, daß die Bücher und Kassenbestände in bester Ordnung gefunden wurden, worauf auf Antrag dem Herrn Schatzmeister einstimmig Entlastung erteilt wird. Punkt 4. Bericht des Bücherwarts. Der Herr Felsner gibt bekannt, daß im verflossenen Geschäftsjahr an Leihgebühren 1,55 Mk. an den Herrn Schatzmeister abgeliefert wurden. Worauf ihm der Herr Vorsitzende seinen besten Dank im Namen des Vereins aussprach. Punkt 5. Wahlen. a) Als stellvertretender Vorsitzender Herr Süße, b) 1. Schatzmeister Herr Graf, c) stellvertretender Schriftführer Herr Richter, d) 1. Bücherwart Herr Felsner, e) 2. Bücherwart Herr Stengel, f) 2. Beisitzer Herr Greiner; als Rechnungs-

Digitized by UNIVERSITY OF MICHIGAN
Original from UNIVERSITY OF MICHIGAN
Generated on 2019-12-15 23:11 GMT / http://hdl.handle.net/2027/mdp.39015069437013
Public Domain in the United States / http://www.hathitrust.org/access_use#pd-us

prüfer wurden die Herren Fritzsche und Lieber einstimmig gewählt. Punkt 6. Anträge. Der Antrag des Gesamtvorstandes, die Bezirkskassierer möchten entschädigt werden, wurde einstimmig angenommen. Unter Punkt 7, Verschiedenes, fanden noch einige Wünsche und Anträge ihre Erledigung. Herr Stengel spricht noch im Namen des Vereins dem Herrn Vorsitzenden seinen besten Dank aus für seine Mühewaltung im verflossenen Geschäftsjahr. — In der Mitgliederversammlung am 16. Februar sprach Herr Nitschke aus Dresden über Frauenkrankheiten und deren homöopathische Behandlung. Herrn Nitschke sei nochmals an dieser Stelle herzlichst gedankt. Um auch in dieser schweren Zeit einen genußreichen Abend seinen Mitgliedern und Gästen bieten zu können, soll ein humoristisches Konzert, ausgeführt von den Hofmannssängern aus Deuben, am 12. März abgehalten werden. Der Herr Vorstand bittet um recht zahlreichen Besuch.

Adolf Friedrich, 1. Schriftf.

Tharandt. Der homöopathische Verein zu Tharandt hielt am 25. Januar im Gasthof zum Hirsch seit dem Bestehen des Vereins seine dritte Jahreshauptversammlung ab. Die Versammlung war sehr gut besucht und die Tagesordnung eine reichhaltige. Am Schlusse derselben hielt Herr Lehrer Berthold einen Vortrag über: „Homöopathie im Urteile eines Naturforschers". Trotz des zurückgehenden Vereinswesens während der Kriegszeit war in den Jahresberichten doch eine Zunahme von Mitgliedern zu verzeichnen. Es ist dies der deutlichste Beweis, daß das Sammeln von Kenntnissen im Heilverfahren und in Krankheitsfällen, gerade in der Kriegszeit, dringend notwendig ist. In dieser Beziehung bringt der Krieg viele zu selbständigem Denken und Handeln. Doch leider ist durch den Krieg in unserm Verein eine große Lücke entstanden. Es stehen bereits 14 Mitglieder im Feindesland. Hoffentlich sind ihnen die gesammelten Kenntnisse zum Nutzen. Ein Mitglied ist auf dem Felde der Ehre gefallen; „Ehre seinem Andenken." Die Mitglieder des Vorstandes, die mit dem Tage der Jahresversammlung ausschieden, wurden wieder gewählt. Wegen Einberufung des Schriftführers mußte eine Neuwahl vorgenommen werden. Der einstündige Vortrag des Herrn Berthold war sehr wissenschaftlich und lehrreich. In vorzüglicher Weise verstand er es, den Anwesenden den Zweck und die Ziele der Homöopathie sachlich vorzuführen. Er hat es bis ins kleinste zu erläutern gewußt, wie sich die Gedanken eines Naturforschers mit den gesammelten Erfahrungen des Homöopathen verwerten lassen. In den angeführten Beweisen wurde auf Herrn Prof. Dr. Jäger und den Gründer der Homöopathie Herrn Dr. Hahnemann hingewiesen. Für seine leicht faßlichen und sehr verständlichen Ausführungen erntete der Vortragende reichen Beifall. Der Obmann dankte ihm im Namen des Vereins. Nach Erledigung mehrerer minderwichtiger Vereinsangelegenheiten schloß der Vorsitzende, Herr Borges, um 11 Uhr die Versammlung.

Johann Hebentanz, Tharandt (als Schriftführer), Thalmühlstraße 4i, II.

Einzelne Vereine.

Berlin. Erster Homöopathischer Verein. Sitzung am 11. Februar 1916 um 9 Uhr. Anwesend etwa 100 Mitglieder und Gäste. Die von den Mitgliedern aus dem Felde eingegangenen Postsendungen wurden verlesen. Vom Vorsitzenden wurde bekanntgegeben, daß die von dem verstorbenen Leiter des homöopathischen Krankenhauses in Lichterfelde, Herrn Dr. Schwarz, für den Verein eingeräumten Vergünstigungen im Krankenhause auch von dem jetziger Leiter Herrn Sanitätsrat Dr. Kröner aufrecht erhalten bleiben. Die schon früher angekündigte Trauerfeier für Herrn Dr. Schwarz findet am Sonntag den 20. Februar 1916, mittags 12 Uhr, im Architektenhaus statt. — Sodann übernahm Herr Dr. Breustedt seinen Vortrag über „Die Influenza und ihre Nachkrankheiten". Die Influenza ist eine epidemisch auftretende Krankheit, die sich auf die verschiedensten Teile des Körpers erstreckt. Sie wird von einem Bazillus entweder durch Verbreitung durch die Luft oder durch Ansteckung von Mensch zu Mensch in den Körper übertragen. Der Ausbruch der Krankheit ist meist ein plötzlicher, neben dem ein Schnupfen, ein Katarrh oder eine allgemeine Erkrankung des ganzen Körpers einhergeht. Der Vortragende erläuterte dann das Krankheitsbild und besprach in eingehendster Weise die bei der Influenza sehr häufig auftretende Lungenentzündung. Ueber die arzneiliche Behandlung bemerkte der Vortragende, daß zur Heilung kein bestimmtes Schema aufgestellt werden kann, denn hierfür sind nur die jeweilig auftretenden Symptome ausschlaggebend. Nach Beendigung des Vortrages dankte der Vorsitzende Herrn Dr. Breustedt für seinen lehrreichen Vortrag im Namen der Anwesenden, die sich zum Zeichen des Einverständnisses von ihren Plätzen erhoben. — Nach Beantwortung des Fragekastens durch den Vortragenden wurde die Sitzung um ¾11 Uhr geschlossen.

A. Klemm, 1. Schriftf.,
Berlin-Schöneberg, Albertstr. 13.

Berlin. Zweiter homöopathischer Verein (gegründet 1888). Lokal: Rosenthaler Hof, Rosenthaler Str. 11/12. In der am 5. Januar 1916 abgehaltenen Sitzung begrüßte der Vorsitzende des Vereins, Herr Robert Thie, die erschienenen Mitglieder und Gäste und betonte hierbei, daß nun über ein Jahr dieser ernsten Kriegszeit dahin sei, und daß trotzdem die Mitgliederzahl des Vereins noch erfreulich ist. Herr Thie machte nun bekannt, daß 15 Mitglieder zum Heeresdienst eingezogen sind, unter diesen auch der erste und der zweite Schriftführer. Diese beiden Aemter übernahm das Mitglied Herr Mundt für die Dauer des Krieges. Nachdem dann noch Vereinsangelegenheiten besprochen waren, setzte eine sehr rege Diskussion über inzwischen eingegangene Fragen ein. Zum Schluß widmete Herr Thie nachträglich dem am 7. November verstorbenen Herrn Dr. Schwarz einen warmen Nachruf. — Die Sitzung vom 2. Februar 1916, welche gleichfalls als Diskussionsabend gedacht war, erfreute sich eines sehr regen Besuches. Nachdem die Vorlesung des letzten Protokolls sowie die Mitteilungen erledigt waren, wurde zur Beantwortung der eingegangenen Fragen geschritten, aus der sich eine rege und lehrreiche Debatte entwickelte. — Die nächste Sitzung — ein Vortragsabend — findet am Mittwoch den 8. März, 9 Uhr, im Rosentaler Hof, Rosentaler Srr. 11/12, statt.

J. V.: E. Mundt, Schriftführer,
Blu-Niederschönhausen, Blankenburger Str. 20B.

Stralsund. Der Homöopathische Verein hielt im Vereinslokale „Baltischer Hof" seine erste Versammlung im neuen Jahre ab. In seinen begrüßenden Worten richtete der Vorsitzende daher die besten Glück- und Segenswünsche an die Vereinsgenossen, einen anwesenden „Feldgrauen" dabei besonders bewillkommnend. Des am 12. Dezember vorigen Jahres nach 22jähriger Mitgliedschaft verstorbenen Schuhmachers Pusch gedachte der Vorsitzende und sein Andenken ehrte die Versammlung in üblicher Weise. Weiter nahmen die Versammelten Kenntnis von der Danksagung eines Mitgliedes, dem zu seiner goldenen Hochzeit der Vorsitzende die Glückwünsche des Vereins übermittelt hatte. Die eingegangenen Grüße aus dem Felde wurden beifällig aufgenommen und erwidert. Dem Unterstützungsgesuche eines seit vorigen Oktober zum Heeresdienste einberufenen Mitgliedes wurde entsprochen. Auch trat die Versammlung dem Antrage des Vorsitzenden, im neuen Jahre ebenfalls dem Impfgegnerbund als korporatives Mitglied anzugehören, bei und bewilligte einen Beitrag von fünf Mark. Ein längerer Rückblick auf die in den letzterschienenen homöopathischen Heften enthaltenen lehr- und wissensreichen Aufsätze leitete zu dem „Allgemeinen" über. In der Märzversammlung müssen die Vereinsbücher zwecks Revision zur Stelle sein; auch können in ebendieser Versammlung die Mitglieder etwaige Mittelbestellungen aufgeben. Nach Verlesung und Genehmigung des Protokolls schloß der Vorsitzende gegen 11½ Uhr die Versammlung.

Digitized by UNIVERSITY OF MICHIGAN
Original from UNIVERSITY OF MICHIGAN
Generated on 2019-12-15 23:13 GMT / http://hdl.handle.net/2027/mdp.39015069437013
Public Domain in the United States / http://www.hathitrust.org/access_use#pd-us

Leipziger
Populäre Zeitschrift für Homöopathie.

Aelteste und verbreitetste volkstümliche homöopathische Zeitschrift.

Offizielles Organ des Bundes homöopathischer Laienvereine Deutschlands

des Landesvereins für Homöopathie im Königreich Sachsen, des Rheinisch-Westfälischen Verbandes Homöopathischer Vereine, des Verbandes Homöopathischer Vereine Norddeutschlands.

des Verbandes Homöopath. Vereine in Hessen-Nassau, des Verbandes Homöopath. Vereine Mitteldeutschlands, des Verbandes freier homöopath. Vereine Deutschlands und anderer homöopath. Vereine.

47. Jahrgang. Nr. 7 u. 8. | **Leipzig, 1. April 1916.**

Erscheint am 1. eines jeden Monats. Jährlich zwölf Doppel-Nummern.
Preis für jeden Jahrgang 2 Mark 60 Pfennig. Bei direktem Bezug durch die Verlagshandlung mit Frankozusendung 3 Mark, nach den Ländern des Weltpostvereins 3 Mark 20 Pfennig.

Zu beziehen durch alle Buchhandlungen und Postämter, sowie direkt durch die Verlagshandlung unter genauer Angabe des Titels der Zeitschrift. Inserate, über deren Aufnahmefähigkeit die Redaktion entscheidet, kosten 1 Mk. pro dreigespaltene Petitzeile.

Der Nachdruck von Original-Artikeln aus unserem Blatte ist, wenn nicht ausdrücklich verboten, nur unter genauer Quellenangabe gestattet.

Inhaltsverzeichnis: Homöopathisches Allerlei. Von Dr. med. Martens, Lüneburg. (Schluß folgt.) — Aus der Praxis. Von Dr. med. Martens, Lüneburg. (Schluß.) — Aerztliche Erfahrungen. IV. Von Dr. med. Rheiner. (Fortsetzung.) — Die Wichtigkeit charakteristischer Symptome bei der Mittelwahl. Von D. Coleman. Uebersetzt von Dr. med. Kluge, Meiningen. — Wie muß man Kranke mit Gesichtsrose behandeln? Von San.-Rat Dr. Hj. Sellden, Schweden. — Ignatia amara und seine Verwandten bei Stirnneuralgien. Von Dr. med. Samuel Van den Berghe. Uebersetzt von —ff. — Aus der Praxis. Von Dr. med. Loosvelt. Uebersetzt von —ff. — Praktika. — Behandlung der nach Diphtherie zurückbleibenden Lähmungen. Nach Dr. med. Smith, Chicago. Uebersetzt von —ff. — Epilepsie. Von † Dr. med. Hamala, Wien. — Mitteilung aus unserm Leserkreise. Von Carl Drews, Stralsund. — Erfolge eines Laienhomöopathen. Von Franz Reit, Wien. — Aus unserm Leserkreise. Von Fr. K. B. — Die Lagerung des Kranken als Heilfaktor. Von Dr. med. H. Möser, Bonn. — Die Tätigkeit des Arztes im Lazarettzug. Von Dr. med. Dreuw, Berlin. — Vermischtes: Gerichtliches. — Allgemeine Anzeigen. — Bundes- und Vereinsmitteilungen Nr. 4.

Homöopathisches Allerlei.

Von Dr. med. **Martens**, Lüneburg.

41jährige Patientin hat schon als Kind an Krämpfen gelitten. Leidet jetzt an Gesichts- und Zahnschmerzen, besonders linksseitig. Die Beschwerden bestehen schon seit Jahr und Tag. Gemütsstimmung zur Melancholie geneigt. Die Schmerzen sind ziehend-reißender Art und erstrecken sich vom linken Jochbogen bis zum unteren Augenlid, ferner nach unten bis zum Hals. Chronischer Rachenkatarrh mit Wundheitsgefühl im Hals, muß viel räuspern. Nachtschweiße von widerlichem Geruch. Schlaf unregelmäßig, da die Schmerzen auch nachts sehr viel auftreten. Als Ursache gibt Patientin Erkältung an, indem sie auf einer längeren Wagenfahrt kaltem Ostwind ausgesetzt war. Sie ist auch jetzt noch gegen kalte, freie Luft und Zugwind sehr empfindlich. Sind Zahnschmerzen vorhanden, so kann sie die Kinnbacken schlecht auseinander bringen. Patientin erhält Causticum 6. D., morgens und abends 5—6 Tropfen. Die neuralgischen und anderen Beschwerden legten sich bald, so daß auch der Schlaf bald ruhig wurde. Im übrigen hat sich auch ihre Widerstandsfähigkeit gegen kalte Temperatureinflüsse gekräftigt.

Junges Mädchen klagt über Brennen im Magen; Menstruation aussetzend und unregelmäßig. Das Brennen im Magen erstreckt sich hinauf bis in den Schlund und ist schlimmer, wenn sie etwas Warmes genossen hat; Durst ist dabei gar nicht vorhanden; ferner Aufstoßen mit Geschmack der genossenen Speisen. Patientin erhielt Pulsatilla 4. D., worauf die Symptome bald verschwinden; auch die Menstruation ist regelmäßiger geworden.

47jähriger Herr leidet seit einigen Monaten an Magen-Darmbeschwerden, verbunden mit Schmerzen, Uebelkeit und Schwindelgefühl; die Schmerzen stellen sich meist bald nach dem Essen ein und halten ein bis zwei Stunden an; lokalisiert sind sie in der Nabelgegend. Auch tritt manchmal Erbrechen bitteren, grünlich gefärbten Wassers ein. Zwischen den Mahlzeiten viel Kollern im Leibe; Gefühl von Aufgetriebensein. Empfindlichkeit des Mastdarmes beim Stuhlgang, der sich im Wechsel von Verstopfung und Durchfall kundgibt. Patient erhält Lycopodium und Bryonia im Wechsel, worauf schon in der ersten Woche bedeutende Besserung eintritt.

$3\frac{1}{2}$jähriger Knabe hat Masern überstanden und jetzt mit Durchfall zu tun. Der letztere erfolgt ohne Schmerzen, ist aber von großer Schwäche gefolgt. Die Durchfälle

Digitized by UNIVERSITY OF MICHIGAN
Original from UNIVERSITY OF MICHIGAN
Generated on 2019-12-15 23:11 GMT / http://hdl.handle.net/2027/mdp.39015069437013
Public Domain in the United States / http://www.hathitrust.org/access_use#pd-us

treten stets bald nach dem Essen auf, aber auch nachts; sie sind gelb, wässerig, unverdaut, oft schaumig und unwillkürlich erfolgend. Leib aufgetrieben, besser nach erfolgtem Stuhlgang. Der Knabe neigt viel zu Schweißen. Er erhält China D. 3., worauf bald Heilung erfolgt. Anschließend möchte ich noch Calcarea phosphorica bei Cholera nostras erwähnen, bei Schläfrigkeit der Kinder, erweiterten Pupillen, beschleunigter und oberflächlicher Atmung, wenn Kinn, Nase, Ohren kühl werden und Gehirnwassersucht droht.

56jähriger Kaufmann, der schon mehrfach an leichteren Anfällen von akutem Gelenkrheumatismus gelitten hat, klagt seit Wochen wieder über Frost und Schwere in den Gliedern; als Ursache gibt er die stets wechselnde, naßkalte Witterung an. Die Beschwerden sind zu schmerzhaften Anfällen ausgeartet, die hauptsächlich die Fuß- und Kniegelenke befallen haben und von einem Gelenk zum andern überspringen; nachts Steigerung derselben. Patient ist so empfindlich, daß er nicht die geringste Erschütterung oder auch nur Berührung in genannten Teilen ertragen kann. Dabei sind die ergriffenen Gelenke abwechselnd dunkelrot oder blaß. Urin spärlich, dunkelrot; Haut mäßig warm, oft etwas feucht. Zunge gelb belegt, ziemlich starker Durst. Ueberempfindliches, reizbares Gemüt. Patient erhält Colchicum in 4. Dezimalpotenz, worauf abendliche und nächtliche Verschlimmerung bald nachlassen, so daß der Schlaf ruhig wird. Auch die Gelenke schwellen bald ab und sind weniger empfindlich. Die Herztätigkeit, die früher schwach war, hat ihre normale Stärke wieder erlangt. Drei Wochen nach Beginn der Behandlung kann Patient sich wieder gut und frei bewegen.

63jährige Dame war Anfang vorigen Jahres mehrere Wochen an Influenza krank. Sie hat früher schon immer mit gelegentlichen Anfällen von schlechter Verdauung zu tun gehabt. Nach ihrer Erkrankung ist der Magen immer sehr schwach geblieben; öfter stellt sich Erbrechen ein und Durchfall, letzterer besonders nach dem ersten Frühstück. Die Stühle sind dann reichlich und wässerig mit Beimischung von Schleim. Schmerzen sind selten vorhanden und verteilen sich dann allgemein auf den Unterleib. Nach dem Durchfall allgemeines Schwächegefühl. Wegen des Erbrechens gab ich zunächst einige Gaben Ipecacuanha D. *3. und darauf wegen des Durchfalls Pulsatilla D. *3. Das Erbrechen hörte sofort auf und auch der Stuhlgang wurde bald gut geformt. Als sich infolge Diätfehlers nach einigen Monaten wieder Durchfall einstellte, wurde Pulsatilla mit gleich gutem Erfolg genommen.

Noch ein andrer Fall. Frau P. konsultiert mich im Juli vorigen Jahres, da sie fast schon ein Jahr lang andauernd Magenbeschwerden hat. Sie ist schon von verschiedenen Seiten behandelt worden; ihr Zustand sei aber unverändert geblieben. Zunächst sind es wühlende, bohrende Schmerzen, die in der Gegend der mittleren und unteren Rückenwirbel beginnen und von hier nach der Magengegend beiderseits herumziehen; die Magenschmerzen selbst sind krampfhafter und schneidender Art; sie treten beim Essen oder bald nach Beendigung desselben auf, besonders mittags, und dauern zirka eine Stunde an. Sind die Schmerzen vorüber, so empfindet sie ein pulsierendes Gefühl in der Magengrube. Auch klagt sie über Sodbrennen und saures Aufstoßen, während Erbrechen zirka alle fünf bis sechs Tage eintritt; nach dem Erbrechen fühlt sie sich besser. Häufig sind Magen und Leib aufgetrieben. Linderung durch Aufstoßen und Abgang von Blähungen. Objektiv ist die Magengegend auf Druck ziemlich empfindlich. Ferner ergab der objektive Befund eine Erweiterung des Magens, indem der untere Rand desselben bis fast zur Nabelhöhe reichte; auch das bekannte Plätschergeräusch war vorhanden. Erwähnen möchte ich noch, daß der Appetit nicht schlecht war. Dabei blasses, anämisches Aussehen. Ich verordnete Natrum muriaticum D. 6., viermal täglich vor dem Essen eine kleine Messerspitze zu nehmen. Außerdem möglichst Trockendiät und kleinere und öftere Mahlzeiten. Dadurch wurde Patientin von ihren Beschwerden, Schmerzen, Aufstoßen usw. bald befreit. Selbstverständlich bedurfte die auf muskulärer Schwäche beruhende Magenerweiterung noch längerer Behandlung.

35jähriges Fräulein hat nach ihrer Angabe mit nervösen Symptomen zu schaffen. In beiden Händen Gefühl von Eingeschlafensein, schlimmer linksseitig. Dazu treten oft Schmerzen ziehender Art, die von den Fingerspitzen bis über die Ellenbogen hinaufziehen und nachts stärker auftreten, so daß sie oft aufstehen und sich umher bewegen muß; auch bei leichteren Handarbeiten ist dies der Fall. Die Regel tritt zu früh ein, drei bis vier Tage früher, ist ziemlich stark und fünf bis sechs Tage andauernd. Sie erhält zunächst Rhus toxicodendron D. 4., worauf Besserung eintritt und besonders die Nächte ruhiger werden. Aber bei der Regel treten die Beschwerden immer wieder auf. Zwei Monate später ist auch die rechte Hand mehr ergriffen; Gefühl von Steifheit, Ameisenlaufen, Kribbeln, nachts schmerzhaftes Gefühl. Ich gebe ihr jetzt Calcarea carbonica in 6. Dezimalpotenz, worauf alle Beschwerden fortbleiben und nicht wiederkehren.

48jähriger Herr leidet seit Monaten an Blähungsbeschwerden, die durch Aufstoßen besser werden; fette Speisen kann er nicht vertragen; es besteht aber Verlangen nach salzigen Sachen. Dabei übler Mundgeschmack und widerlicher Geruch aus dem Munde. Stuhl neigt mehr zu Verstopfung. Schlaf unruhig, Vormitternacht am schlechtesten. Schläfrigkeit am Vormittag. Sind die Blähungsbeschwerden heftiger, so zeigt sich stets Atemnot und Herzbeklemmung; manchmal neigt er auch zu ohnmachtsähnlichen Anfällen. Die Hauptsymptome weisen auf Carbo vegetabilis hin, welches in 3. Dezimalpotenz bald Heilung brachte.

H. P., 42 Jahre alt, gibt an, an neurasthenischen Beschwerden zu leiden. Beamter von Beruf, fühlt er sich unfähig, geistig und körperlich zu arbeiten. Leidet häufig an Kopfschmerzen, wobei der Kopf heiß und die Füße kalt sind. Manchmal steigen die Schmerzen vom Nacken und Hinterkopf nach oben und vorn und werden besser, wenn er sich warm einhüllt. In Gelenken und Muskeln Zerschlagenheitsgefühl mit Verschlimmerung durch Kälte und kalte Waschungen. Schlaf unruhig mit unangenehmen Träumen, nicht ermüdend. Stimmung melancholisch, den

---

[1]) **Die mit einem Sternchen (*) versehenen Potenzen bedürfen der ärztlichen Verordnung. D. Red.**

Digitized by UNIVERSITY OF MICHIGAN
Original from UNIVERSITY OF MICHIGAN
Generated on 2019-12-15 23:10 GMT / http://hdl.handle.net/2027/mdp.39015069437013
Public Domain in the United States / http://www.hathitrust.org/access_use#pd-us

ganzen Tag über ist er müde und wird erst abends lebendig, wie er sagt. Patient erhält **Calcarea phosphorica** und Silicea, ersteres morgens nüchtern, letzteres abends beim Schlafengehen zu nehmen. Der Schlaf wird bereits nach einigen Wochen ruhiger und kräftigend, später auch die allgemeine Abspannung und Mattigkeit, so daß er seinem Beruf wieder nachgehen kann. (Schluß folgt.)

Aus der Praxis.

Von Dr. med. **Martens, Lüneburg.**

(Schluß.)

7. Herbst und Winter ist die Zeit, in welcher viele Menschen rheumatische Erkrankungen sich zuziehen oder wo letztere rezidivierend sich wieder einzufinden pflegen. So suchte mich vor einigen Monaten ein Landmann auf, um für seine Frau Rat und Hilfe zu erbitten. Schon seit einigen Wochen ist sie mit rheumatischen Schmerzen behaftet, die im ganzen Körper umherziehen, in Armen und Beinen aber am heftigsten auftreten; dabei hat sie eine große Unruhe im Körper, kann nicht schlafen und im Bett nicht aushalten, weil die Beschwerden nachts schlimmer sind. Oft muß sie die ganze Nacht in der Wohnung umherwandern, da sie keine Ruhe finden kann. Objektiv ließ sich Krankhaftes nicht feststellen. Alle innerlichen und äußerlichen Mittel waren bisher ohne Erfolg gewesen. Einen ähnlichen Fall hatte ich früher schon einmal bei einem Bekannten beobachtet und behandelt, wo ich nach vergeblicher Anwendung einiger Mittel meine Zuflucht zu **Calcarea phosphorica** D. 6. genommen hatte. Auch im eben erwähnten Falle leistete es in derselben Form gute Dienste; denn bereits in der nächstfolgenden Nacht konnte Patient einige Stunden Ruhe finden. Die Besserung machte später gute und schnelle Fortschritte. Vor allen Dingen sind die rheumatischen Beschwerden nie wiedergekehrt.

8. Fräulein M., 32 Jahre alt, klagt seit einigen Wochen über Schlaflosigkeit; sie hat dann häufig Stechen in der Brust; auch die Herztätigkeit ist unregelmäßig. Bei Anstrengungen, z. B. Treppensteigen, wird sie leicht kurzatmig. Husten, Auswurf und Fiebererscheinungen sind nicht vorhanden. Schläft sie schließlich ein, so wird sie viel von ängstlichen Träumen gequält. Objektiv ist am Herzen nichts nachzuweisen. Jedenfalls handelt es sich um Schlaflosigkeit, welche auf vermehrter Reizbarkeit des Herzmuskels beruhte. In solchen Fällen hat mir schon recht viele Male **Kali carbonicum** gute Dienste geleistet, welches übrigens, wie in diesem Fall, auch den stechenden Brustschmerzen entsprach. Ich gab **Kali carbonicum** in 6. Dezimalpotenz, dreimal täglich ein kaffeebohnengroßes Quantum. Bereits in den folgenden Nächten konnte Patientin gut und fest schlafen; ebenso ließen die stechenden Schmerzen in der Brust sofort nach und sind auch später nicht wiedergekehrt.

9. 27jähriger, junger Mann leidet schon seit Jahren an Bronchialasthma; er hat schon mehrfache Kuren in physikalisch-diätetischen Heilanstalten Süddeutschlands und der Schweiz durchgemacht und hier auch ziemlichen Nachlaß der Beschwerden gefunden. So wie er aber in seine norddeutsche Heimat zurückgekehrt, stellt sich das alte Leiden wieder ein. Jetzt hat er schon seit vier Wochen wieder damit zu tun, hat Tag und Nacht keine Ruhe, muß Nächte sitzend im Bett zubringen; die Atmung selbst ist röchelnd. Es besteht nebenbei ein beständiges kitzelndes Gefühl im Kehlkopf, das ihn häufig zu stärkeren Hustenstößen nötigt. Ich verordnete ihm deshalb **Ammonium bromatum** in 3. Dezimalpotenz. Das kitzelnde Gefühl und der dadurch bedingte Husten verschwand sofort, wodurch auch die asthmatischen Beschwerden gebessert wurden. Durch Hinzunehmen von **Stibium arsenicosum** 4. D. wurden letztere ganz erheblich erträglich.

10. Herr P., 46 Jahre alt, sonst immer leidlich gesund gewesen, bekam vor einigen Monaten einen akuten Kehlkopf- und Luftröhrenkatarrh. Bei der Atmung empfindet er ein unangenehmes Wundheitsgefühl im Kehlkopf und die Luftröhre hinunter. Die Untersuchung mit dem Kehlkopfspiegel ergibt, daß die Schleimhäute geschwollen sind. Dadurch kam es, daß die Luftzufuhr behindert wurde, also asthmatische Beschwerden eintreten. Durch letztere wiederum wurde der nächtliche Schlaf sehr gestört. Außerdem war das Allgemeinbefinden äußerst gestört; Appetitlosigkeit und Verdauungsstörungen kamen hinzu, so daß Patient sich sehr elend fühlte. Der Husten war in den ersten Tagen trocken, später wurde ein gelber, zäher Schleim ausgeworfen. Wegen seinen spezifischen Beziehungen zu den Schleimhäuten des Halses und des Rachens verordnete ich **Kali bichromicum** in 4. Dezimalpotenz, zweistündlich fünf bis sechs Tropfen zu nehmen. Die Wirkung des Mittels ließ nicht lange auf sich warten. Wundheitsgefühl und Husten besserten sich schon in den beiden ersten Tagen derart, daß auch die sekundären Folgeerscheinungen, wie Schlaflosigkeit und die asthmatischen Beschwerden, fast sofort behoben waren. Die zweite Nacht konnte er schon ganz durchschlafen. So wirkte hier, wie **Kali carbonicum** im Fall 8, **Kali bichromicum** als Schlafmittel, indem es primär die Schwellung der Schleimhäute zum Rückgang brachte und die Atmung erleichterte, wodurch sekundär die Schlafstörung beseitigt wurde.

Aerztliche Erfahrungen.

Von Dr. med. **Rheiner.**

(Fortsetzung.)

IV.

Eine nicht selten recht dankbare Aufgabe für die homöopathisch-arzneiliche Therapie gibt jener Krankheitszustand beim weiblichen Geschlecht, den die Aerzte als Dysmenorrhöe — schmerzhafte Menstruation — bezeichnen. Es ist zwar auch hier nicht ein einzelnes „spezifisches" Mittel, das dabei in Betracht kommt, sondern es sind eine Reihe verschiedener Mittel, zwischen denen der Arzt die Wahl nach Maßgabe der besonderen Verhältnisse treffen muß; zuweilen sind aber die Hinweise auf die gerade hier passende Arznei ziemlich klar und dann auch der Erfolg ein bemerkenswert günstiger. Das zeigt auch folgender praktischer Fall.

Elise H., ein zartgebautes 17jähriges Mädchen von nervöser Konstitution, leidet an sehr heftigen Schmerzen jedesmal bei ihrer Periode, besonders in den ersten Tagen dieser Zeit. Die Blutung ist reichlich und tritt immer

Digitized by UNIVERSITY OF MICHIGAN
Original from UNIVERSITY OF MICHIGAN
Generated on 2019-12-15 23:11 GMT / http://hdl.handle.net/2027/mdp.39015069437013
Public Domain in the United States / http://www.hathitrust.org/access_use#pd-us

ein paar Tage vor Ablauf von vier Wochen ein. Die Schmerzen nehmen den ganzen Unterleib ein; sind schneidend, zusammenziehend, kolikartig. Der Leib ist dabei aufgetrieben; der Stuhlgang ist, trotz Dranges dazu, mühsam und ungenügend. Auch der Magen ist in Mitleidenschaft gezogen. Nicht nur ziehen die krampfigen Schmerzen bis in den Magen, sondern es besteht dann auch Uebelkeit, Widerwillen gegen jedes Essen, Brecherlichkeit, es kommt mehr auch zu wirklichem Erbrechen; zu letzterem — Uebelkeit und Brechreiz — besteht überhaupt auch sonst eine gewisse Neigung, besonders auch bei Fahrten auf der Eisenbahn. In diesen kritischen Zeiten besteht auch Kopfschmerz und Schwindel, große nervöse Hinfälligkeit und Schwäche- und Ohnmachtsgefühl. Bemerkenswert ist ferner auch noch, daß die Patientin angibt, daß diese Anwandlungen von Schwäche und Ohnmacht verbunden sind mit einem Gefühl innerer Leere. Die Patientin ist übrigens auch eine Liebhaberin von reichlichem Kaffeetrinken und hat deshalb auch eine beschleunigte Herztätigkeit. Sie beschäftigt sich hauptsächlich mit Näharbeit, sitzt also viel; trägt „natürlich" auch ein Korsett, obwohl sie eine schlanke Figur hat und das Korsett zur Verbesserung ihrer äußeren Formen nicht nötig hätte. Wie schon erwähnt, ist der Gesamteindruck der Patientin der eines nervösen, empfindlichen, raschem Stimmungswechsel unterworfenen Persönchens.

Das hier zu wählende, passende Mittel war unschwer zu treffen. Es war Cocculus, das in 2. *Dezimalpotenz verordnet wurde und jeweils beginnend acht Tage vor der zu erwartenden Menstruation bis zu deren Beendigung genommen werden sollte; nach Beendigung der Blutung wurde es wieder ausgesetzt. Daß der Genuß von Bohnenkaffee und das Tragen eines Korsetts streng verboten wurde, bedarf keiner Betonung. Auch wurde der Patientin tägliche Bewegung im Freien, wenigstens zwei Stunden lang, zur Pflicht gemacht.

Der Erfolg der genannten Anordnungen zeigte sich gleich bei der nächsten Regel, wobei schon ein Nachlaß der Unterleibsschmerzen und auch der anderen Beschwerden festgestellt werden konnte. Noch besser verlief die nächstfolgende Periode, vor der die Medikation wieder aufgenommen worden war. Und die dritte Regelzeit nach Beginn der Kur blieb so gut wie ganz schmerzfrei. Und nicht nur das; auch der Kopfschmerz, die Neigung zu Uebelkeit und Erbrechen und das Gefühl der Schwäche war mehr und mehr zurückgegangen und hatte einem Gefühl allgemeinen Gehobenseins der Kräfte und subjektiven Wohlbefindens Platz gemacht. Und was die Hauptsache ist: der Erfolg war auch ein dauernder.

Ein Universalheilmittel gegen Dysmenorrhöe ist Cocculus ganz gewiß nicht. Es können auch noch andere homöopathische Mittel in Frage kommen, von denen ich nur Caulophyllum, Viburnum, Gelsemium, Ignatia, Pulsatilla, Chamomilla anführe, ohne damit die Zahl der Mittel, die sich bei diesem Zustande schon bewährt haben, zu erschöpfen. Es gibt auch Fälle, wo die allgemeine und homöopathisch-arzneiliche Behandlung versagt und örtlich-gynäkologische Maßnahmen in ihr Recht treten müssen. Es kommt eben alles auf die Ursachen der Schmerzbildung an.

Andererseits ist es keineswegs richtig, daß, wie vielfach angenommen wird, Verengerungen des Muttermundes oder Lageveränderungen der Gebärmutter, wodurch der Austritt des Blutes aus der Gebärmutterhöhle erschwert wird, die Hauptursache für das Zustandekommen dieses schmerzhaften Leidens abgeben. Vielmehr sind es die verschiedensten Ursachen, die hierbei mitspielen können. Daß Störungen in der regelmäßigen Durchblutung, Zirkulationsstörungen in den Unterleibsorganen wesentlich mitsprechen, ist unbestreitbar.

Zwei Faktoren sind es nun, die am Zustandekommen solcher Blutlaufstörungen wesentlich mitwirken: eine sitzende Lebensweise und deren Folgewirkung: chronische Darmträgheit; und sodann das Einschnüren, Zusammendrücken und Verschieben der Unterleibsorgane durch das von weiblicher Eitelkeit für unentbehrlich erklärte und doch total unhygienische Kleidungsstück: das Korsett. Daß diese Erfindung des Modeteufels nicht nur zu unnatürlicher Verschiebung und Verlagerung der Unterleibsorgane Anlaß geben muß, ist für jeden Einsichtigen begreiflich. Der Einwand der Korsettträgerin: ich schnüre mich sicher nicht! — kann dem Arzt nur ein Lächeln abnötigen; denn noch niemals, solange dieses Toilettenstück existiert, hat ein damit ausgerüstetes weibliches Wesen zugegeben oder wird es jemals zugeben, daß sie sich „schnüre"; obwohl doch die Falten des Hemdes auf der Haut der betreffenden Körpergegend ihre Behauptung sofort Lügen strafen und obwohl sich jeder vernünftige Mensch sagen kann: ein Korsett, das nicht schnürt, kann doch den Zweck, weshalb es zugestandenermaßen von den Modedamen getragen wird, nämlich „Figur" zu machen, überhaupt gar nicht erfüllen; soll dieser Zweck erreicht werden, dann muß eben eine gewisse Schnürung — die allerdings mehr oder weniger stark sein kann — stattfinden.

Abgesehen von dem eben erwähnten Uebelstande — Verschiebung der Unterleibsorgane — wirkt das Korsett auch insofern gesundheitsnachteilig, als es die genügende Erweiterung der unteren Rippen bei der Einatmung verhindert und damit die normale Zwerchfellbewegung hemmt; von energischer, regelmäßiger Tätigkeit des Zwerchfells hängt aber die Entleerung des Pfortaderblutes und damit die Durchblutung und Blutverteilung in den Unterleibsorganen ab, nicht zum wenigsten auch die Blutversorgung der weiblichen Beckenorgane und Blutstauungen in denselben. Deshalb ist auch die Sorge für eine hygienisch richtige Bekleidung, Sorge für regelmäßige Körperbewegung und für regelmäßigen Stuhlgang so sehr wichtig, gerade auch bei der Bekämpfung des Leidens, das uns hier beschäftigt. Aus dem gleichen Grunde sind auch methodische, regelmäßige Tiefatemübungen — Atemgymnastik — zur Beseitigung dysmenorrhoischer Beschwerden sehr empfehlenswert. Das Spazierengehen, besonders Bergsteigen, wirkt ja auch speziell als Anregung zu viel ausgiebigerem Tiefatmen, wie das sonst bei sitzender Lebensweise der Fall ist; gesundheitsfördernd überhaupt und im besonderen auch zur Beseitigung von allerhand unangenehmen Störungen der Unterleibsorgane.

Eine weitere Ursache für das Zustandekommen von Menstrualkoliken liegt in angeborener oder erworbener Ueberempfindlichkeit der Gebärmutter oder vielmehr der

Digitized by UNIVERSITY OF MICHIGAN
Original from UNIVERSITY OF MICHIGAN
Generated on 2019-12-15 23:11 GMT / http://hdl.handle.net/2027/mdp.39015069437013
Public Domain in the United States / http://www.hathitrust.org/access_use#pd-us

Nerven, die dieses Organ und die anderen Unterleibsorgane versorgen. Diese Ueberempfindlichkeit wird unterhalten und gesteigert bei Frauen und Mädchen, die in ihrer gesamten, nervösen Veranlagung (Konstitution) von Haus aus den Keim zu leicht einsetzender nervöser Uebererreizung und zugleich auch nervöser Schwäche, verminderter Widerstandsfähigkeit der Nerven gegenüber gewissen Schädigungen aufweisen, die robustere Naturen leichter überwinden. Es gibt genug Menschen — Frauen und Männer — die auch bei regelmäßigem, d. h. täglichem Genuß von Kaffee, Tee, geistigen Getränken, Tabak u. dergl., keine besonders auffallenden Schädigungen ihrer Nerven davon wahrnehmen. Andere wieder, von Haus aus weniger Widerstandsfähige, müssen unter dem Mißbrauch dieser gifthaltigen Genußmittel schwer leiden. Da nun die Grenzlinie, die den „mäßigen" Gebrauch vom Mißbrauch trennt, in jedem Einzelfalle schwer zu ziehen ist, tun alle jene, die ein von Haus aus weniger robustes Nervensystem haben, gut, allen Nervenreizmitteln — und alle Nervenreizmittel können auch zu Nervenschwächungsmitteln werden! — soweit als möglich aus dem Wege zu gehen. Wie für die Männer der Alkohol, so ist für die Frauenwelt der Bohnenkaffee dasjenige Genußgift, das an den Nerven viel Schaden anrichtet und das deshalb auch alle nervös veranlagten Mädchen und Frauen, die an schmerzhaften Menstruationen oder an nervösen Magen- und Darmstörungen oder auch an nervösen Kopfschmerzen und Migräne leiden, unbedingt ganz und gar meiden sollten, wenn sie ihr Leiden los werden wollen.

Die Wichtigkeit charakteristischer Symptome bei der Mittelwahl.

Von **Daniel Coleman**, Professor der Arzneimittellehre.

Bei Beginn meines Studiums der Arzneimittellehre vor etwa 17—18 Jahren machten folgende Sätze in Dr. Nashs „Führer für homöopathische Behandlung" auf mich einen starken Eindruck: „Man kann in einfachen unkomplizierten Fällen sofortige gute Verordnungen treffen, wenn man die charakteristischen Symptome für sofortigen Gebrauch gut im Kopfe hat. Der ältere Lippe war wegen dieser Eigenschaft berühmt."

„Bei der Praxis gibt es zwei Arten von Fällen, die jedem Arzte auffallen. Die eine Art ist ein Fall, wo man mit der größten Hoffnung auf Erfolg nach den Symptomen, die man ‚charakteristische' oder ‚ungemeine' nennt (Organon 163), verordnet. Dann kommt ein Fall, wo im ganzen Krankheitsbilde sich gar keine derartigen Symptome zeigen; hier ist der einzige Weg der, daß man auf das Mittel Jagd macht, welches die sogenannte Totalität des Falles umfaßt. Die meisten Fälle haben freilich die wie Signalfeuer leuchtenden charakteristischen Symptome, die zum Studium desjenigen Mittels führen, das den ganzen Fall in seinem Mittelbilde enthält."

Nichts ist irriger als anzunehmen, diese Methode, nach charakteristischen Symptomen zu verordnen, sei nachlässig. Wer gut und schnell verordnet, muß ein tieferes Verständnis für die Mittelwirkung haben, als wer jeden Fall mit dem Repertorium ausarbeiten muß. Bei komplizierten Fällen, wo charakteristische Symptome nicht vorhanden sind, oder wo jemanden das Gedächtnis im Stiche läßt, ist die Erledigung des Falles durch Gebrauch des Repertoriums notwendig, und in dieser Art Arbeit sollten die Studenten in den Vorlesungen über Arzneimittellehre tüchtig geübt werden.

Ich möchte nicht so verstanden sein, daß ich das Auswendiglernen der Leitsymptome als das allein Wissenswerte für den Studenten der Arzneimittellehre ansehe. Er sollte zunächst erst eine allgemeine Kenntnis von dem Umfang der Arzneiwirkung erhalten, ehe er die wichtigen Charakteristika, die so notwendig für erfolgreiche Verordnung sind, lernt. Die ungeheure Zahl der Arzneisymptome würde die Verordnung zu einer aussichtslosen Aufgabe machen, wenn nicht diese führenden Symptome uns auf die Wahl eines einzelnen Mittels führten. Die großen Vorkämpfer unsrer Schule, Männer wie Adolf Lippe, Henry Guernsey, Constantin Hering, C. G. Raue und andre, erregten Aufsehen durch ihre Kenntnis der Charakteristika und durch ihre Fähigkeit, diese Kenntnis für die Behandlung des Kranken nützlich anzuwenden. Die Fertigkeit, schnell für die große Mehrzahl der Fälle zu verordnen, gewährte mehr Zeit für die wirklich komplizierten Fälle.

Hier mögen einige Fälle als Beispiele folgen:

1. Brustkatarrh und Lungenödem bei einer 80 Jahre alten zuckerkranken Patientin. Ihre Familie hatte alle Hoffnung aufgegeben. Der rote Strich in der Mitte der Zunge führte mich darauf, **Veratrum viride** zu verschreiben. Es zeigte sich bald eine günstige Wirkung bei der Kranken und sie genas völlig. Es ist interessant zu bemerken, daß dieses Mittel ihr früher in andern Krankheiten schon oft half. Der rote Strich, in der Mitte der Zunge herabziehend, führte mich auf die Wahl des Mittels.

2. Ein Greis von 92 Jahren. Katarrhalische Lungenentzündung, charakterisiert durch reichliche Anhäufung von Schleim in der Lunge, der nur schwer hochgebracht werden kann. Trotz seines hohen Alters und der Notwendigkeit, wegen der Frau und der Tochter, die sehr empfindlich gegen Luftzug waren, die Fenster geschlossen zu halten, heilte ihn **Antimon. tartar. D. 6.** in mehrfach wiederholten Gaben in kurzer Zeit.

3. Frau von 60 Jahren. Fortwährende Uebelkeit, zuweilen mit Erbrechen und großer Schwäche. Patientin fühlt sich wohler vor Hitze und bei heißem Wetter. Ich will die gewöhnlichen Symptome bei diesen Berichten weglassen. Zweijährige Behandlung durch ihre früheren allopathischen Aerzte erwies sich als nutzlos. Ihr letzter Arzt, ein wohlbekannter, offenherziger Mann, sagte zu ihr: „Gehen Sie zu einem Homöopathen, er wird Sie heilen." —

Ich wurde auf **Arsenic. alb.** gebracht durch die Schwäche und Besserung durch Hitze. Dieses Mittel half ihr sofort und heilte sie in etwa zwei Monaten vollständig. Zuerst wurde es oft wiederholt, später, als die Genesung immer weitere Fortschritte machte, seltener.

4. Mann von 61 Jahren. Lungentuberkulose mit Bazillen im Auswurf. Am 4. Oktober 1905: Appetitlosigkeit, Schwäche, Abmagerung, heiserer Husten, der Kopfweh verursacht. Patient wirft große Mengen dicken, gelben, zähen Schleims aus. Nasenkatarrh. Patient

Digitized by UNIVERSITY OF MICHIGAN
Original from UNIVERSITY OF MICHIGAN
Generated on 2019-12-15 23:12 GMT / http://hdl.handle.net/2027/mdp.39015069437013
Public Domain in the United States / http://www.hathitrust.org/access_use#pd-us

wiegt 120 Pfd. Es wird Hydrastis canad. *θ 10 Tropfen in einem halben Glase Wasser viermal täglich 8 Gramm = zwei Teelöffel gegeben.

11. Oktober. Entschiedene Besserung, Husten und Auswurf nur halb soviel.

18. Oktober. Gewicht 121 3/4 Pfd., er braucht weniger auszuspeien, der Husten verursacht kein Kopfweh.

25. Oktober. Wiegt 124 Pfd.

6. Dezember. Weitere Besserung, wiegt 129 3/4 Pfd.

13. Dezember. Wiegt 130 3/4 Pfd.

20. Dezember. Wiegt 132 1/4 Pfd.

10. Januar 1906. Husten und Auswurf sehr gering, kein Rasseln auf der Lunge, Gewicht 134 Pfd.

6. März. Patient hustet nicht mehr.

6. Juli. Wiegt 150 Pfd.; so schwer ist er überhaupt noch nie in seinem Leben gewesen. Er fühlt sich jetzt wohl, hat weder Husten noch Auswurf, und die Lungenuntersuchung ergibt keine krankhaften Veränderungen. Appetitlosigkeit, Schwäche, Abmagerung und Husten, obwohl in dem Arzneimittelbilde von Hydrastis vorhanden, veranlaßte mich nicht, dies Mittel zu wählen. Die Eigentümlichkeit des Auswurfs war das Kennzeichen, das mich zu der Wahl gerade dieses Mittels führte. Zuerst wiederholte ich das Mittel regelmäßig viermal täglich, aber bei zunehmender Besserung verringerte ich die Häufigkeit der Gabe.

Dieser Fall wird nicht deshalb erwähnt, um einen seltenen Erfolg von einem homöopathisch angezeigten Mittel bei Tuberkulose vorzustellen. Nach einer langen Erfahrung mit dieser Krankheit bin ich überzeugt, daß sie heilbar ist, wenn sie nicht zu weit vorgeschritten ist. Die wirksamste Behandlung ist nach meiner Ansicht die Anwendung des ähnlichen Mittels unter gleichzeitigem Gebrauch der gewöhnlichen Gesundheitspflege und der diätetischen Vorschriften. Der eben erwähnte Patient blieb bei seiner Beschäftigung mit nur geringer Aenderung der Diät und sonstigen Lebensweise.

Arsen., Arsen. jod., Caust., Phosph., Jod., Silic., Sulfur usw. haben mir bei Tuberkuloseerkrankungen gute Dienste getan, aber ich halte Hydrastis für öfter angezeigt, als gewöhnlich angenommen wird. Es ist ein wichtiges Mittel und ernsterer Beachtung wert.

5. Mann von 39 Jahren. Nervenentzündung am rechten Arm seit 4 Monaten. Allopathische Behandlung bisher erfolglos. Symptome: Unerträglicher Schmerz, besonders nachts, Schlaflosigkeit, Unruhe und Angst. Patient ist nicht imstande, die Hand zu bewegen. Ursache: Schlaf in der Nähe eines offenen Fensters. Furcht war ein Hauptsymptom und veranlaßte ihn, sonderbarerweise vor dem Niederlegen unter das Bett zu sehen. Als ich die Behandlung begann, war er indessen ganz an das Bett gebannt. Die charakteristischen Symptome waren deutlich. Unter dem Gebrauche von Aconit D. *3. in wiederholten Gaben besserte er sich sofort, schlief die erste Nacht, hatte nur bei Bewegung am zweiten Tage Schmerzen und am fünften Tage konnte er Hand und Arm schmerzlos bewegen. Er wurde in kurzer Zeit völlig gesund. Aconit D. *3. wurde auch noch eine Zeitlang weiter verordnet.

Ich habe oft das Mittel bei Nervenentzündung, auch wenn sie schon lange gedauert hatte, angezeigt gefunden. Es ist ein großer Irrtum, zu glauben, daß Aconit nur bei akuten Leiden angezeigt sei. Subakute und chronische Uebel weichen seiner Wirkung, wenn die charakteristischen Symptome vorhanden sind. Es ist wahr, daß das Mittelbild von Aconit mehr den Symptomen akuter Krankheiten ähnelt, aber das ist nicht ohne Ausnahme. Vor nicht sehr langer Zeit litt ein mir befreundeter Kollege an Nervenentzündung mit nächtlicher Verschlimmerung, die von kalter, trockner Luft herrührte. Er dachte, daß die Krankheit schon zu lange bestanden hätte, um für Aconit zu passen. Ich gab ihm dies Mittel und er wurde sofort geheilt.

6. Junger Mann von 17 Jahren. Die drei ersten Zehen des Fußes waren gequetscht und durch Amputation entfernt worden, aber drei schlecht heilende Geschwüre waren statt dessen geblieben. Nachts starke, den Schlaf raubende Schmerzen. In drei Monaten keine Besserung durch Verband mit Sublimat, Kreolin, Perubalsam, Calendula und essigsaure Tonerde und innere Behandlung mit Hepar sulf., Nux vom., Silicea und Calendula, auch ebensowenig durch Morphiumeinspritzung unter die Haut, die von dem behandelnden Chirurgen und seinen Assistenten angewandt waren. Nochmalige Amputation wurde vom Chirurgen, einem Manne von großer Tüchtigkeit in seiner Spezialität, in Erwägung gezogen. Als ich zu dem Falle gerufen wurde, gab ich Arnica D. 30. innerlich und eine Verdünnung von Arnica äußerlich zum Verband auf folgende Anzeige hin: Große Empfindlichkeit und Furcht, von den Personen, die sich dem Bette nähern, gestoßen zu werden. Er besserte sich sofort, schlief die erste Nacht, nachdem er das Mittel bekommen hatte und war in 19 Tagen völlig geheilt.

7. Eine Frau von 59 Jahren wird an mich durch einen bedeutenden Chirurgen gewiesen. Symptome: Vor 11 Jahren wurde die rechte Niere wegen cystischer Degeneration (bösartiger Blasenbildung) entfernt, 1 1/2 Jahre später war die linke Niere in solchem Zustande, daß eine zweite Operation ausgeführt wurde, die darin bestand, die Niere aus der Kapsel zu schälen und die Niere festzunähen. Der Chirurg sagte, die zurückgelassene Niere sei so krank, daß er sie entfernt hätte, wenn noch eine dritte vorhanden gewesen wäre. Zwei Jahre später wurde die Frau wegen brandiger Blinddarmaffektion operiert. Am 8. April 1910 zeigten sich folgende Symptome: Frost und Fieber nach dem Essen, große Erschöpfung, Husten mit schmutzigweißem oder gelbem Auswurf und fauligem Geschmack, große Atemnot, konnte nicht tief atmen, Fieber, Frost und schreckliche Nachtschweiße mit häßlichem Sodageruch, der die Bettwäsche jede Nacht mehrmals durchnäßt, Durst während des Fiebers, Urin tröpfelt ab und verursacht in der Harnröhre Schmerzen, starker, gelber Ausfluß aus der Scheide, Verstopfung mit völliger Darmruhe ohne Klystiere, großer Magenschmerz, konnte nur ein paar besonders ausgewählte Gerichte genießen, schlimmer um Mitternacht und durch Kälte, besser von Hitze. Gewicht 100 Pfund, die höchste Temperatur am Tage war 39,6 Grad C., die niedrigste 38,3 Grad C. Eine Diagnose auf tuberkulöse Nierenentzündung war von einem allopathischen Arzte gestellt worden. Die chemische

Digitized by UNIVERSITY OF MICHIGAN
Original from UNIVERSITY OF MICHIGAN
Generated on 2019-12-15 23:11 GMT / http://hdl.handle.net/2027/mdp.39015069437013
Public Domain in the United States / http://www.hathitrust.org/access_use#pd-us

Urinuntersuchung ergab: Menge in 24 Stunden 1150 Gramm, Reaktion neutral, spezifisches Gewicht 1010, Spuren von Eiweiß, kein Zucker. Harnstoff fast 1 Proz., feste Stoffe 17,24 Gramm, mikroskopische Untersuchung zeigte: Eiterzellen, Epithelzylinder mit Fettropfen und Körnchen, vollständige und unvollständige Tripelphosphatkrystalle und Harnsäure in Sandform. Diagnose: chronische interstitielle Nephritis (Nierenentzündung), wahrscheinlich mit Tuberkulose. Verordnung: **Arsenic. alb.** D. 6. zweimal täglich. Wenn etwa die Symptome stark auftreten sollten, wollte ich das Mittel zweistündlich nehmen lassen.

Stetige Besserung bis zum 6. Mai, als Arsen. aufhörte zu wirken. Ich gab dann Silic. D. 30. in Verreibung nach dem Charakteristikum „äußerste Empfindlichkeit gegen Kälte". Fortgesetzte Besserung: Frost, Fieber und Schweiß verschwanden; sie war imstande, vom Bette aufzustehen und ihre Hausarbeit zu verrichten, wobei sie 15 Pfund in einigen Monaten zunahm. Während des Januars 1911 hatte sie eine Eiterung an der Hand und verlor etwas an Gewicht. Ich verschrieb **Hepar sulf.** nach den charakteristischen Symptomen: dicker, gelber Eiter und Empfindlichkeit gegen kalte Luft. Später, als der Eiter dünner und weniger wurde, nahm ich wieder **Silicea** auf. Im Juni 1911 wog sie 118 Pfund, eine Zunahme von 18 Pfund, die Muskeln sind fest und gesund, Verstopfung beseitigt, kann ordentliche Mahlzeiten essen, geht aus; sie ist tatsächlich frei von all ihren ehemaligen Krankheitssymptomen. — Urinuntersuchung am 21. Juni 1911: Spuren von Eiweiß, keine Eiterzellen oder Epithelien. Die Diagnose auf Nierenschädigung beruht auf dem Vorhandensein von Eiter und Epithelzellen und nicht von Eiweiß. Jetzt, im Oktober 1915, zeigt die Patientin keine Zeichen von Rückfall; es ist ein ausgezeichnet guter Zustand für eine Person, die diese Operationen durchgemacht hat. Ich sehe sie nur gelegentlich und sie bessert sich sofort auf die verabreichten Mittel. Einmal hatte sie die Empfindung von Einschnürung der Brust, wie gedrückt von einer eisernen Hand oder einem Bande. **Cactus grandiflor.** half sofort. Ferner hatte sie einen Lendenschmerz im Verlaufe der Harnleiter, was durch **Berberis** beseitigt wurde. **Arsen.** oder **Silicea** sind die Mittel, die gewöhnlich angewandt werden, wenn sie eine Behandlung für nötig hält; das kommt aber selten vor.

Zum Schluß möchte ich nochmals wiederholen, daß ich kein Anwalt für „rohe und rasche" Methoden oder für „leichte Pfade" im Verordnen bin; solche Meinung ist meinem Geiste fremd. Es erfordert mehr Studium und größere Fähigkeit, die wichtigen Symptome im Kopfe zu behalten für schnellen Gebrauch, als jeden Fall, wie er sich zeigt, auszuarbeiten. Natürlich beruht eine Verordnung auf der Gesamtheit der Symptome, aber die charakteristischen führen uns in die besondere Richtung. Wir müssen uns auch erinnern, daß manche Symptome vom Standpunkte des praktischen Arztes, der eine Verordnung treffen soll, sehr wenig Bedeutung haben, daher die Wichtigkeit der charakteristischen Symptome bei der Mittelwahl. (The homoeopathic Recorder. XXXI. 1.)

Uebersetzt von Dr. Kluge, Meiningen.

Wie muß man Kranke mit Gesichtsrose behandeln?

Von San.-Rat Dr. Hj. Sellden, Schweden.

(48. Grund.)

Während meiner klinischen Studien habe ich oft gehört, wie der eine Professor damit prahlte, daß er die Gesichtsrose oder **Erysipelas faciei** prompt mit kühlen Bleiwasserumschlägen bezw. mit einer Eisblase und großen Gaben von Eisentropfen klipp und klar heilen könne. Das hat mir sehr gefallen; ich habe leider keine Gelegenheit gehabt, diesen großartigen Erfolg des Herrn Klinikers zu beobachten. Der andere Professor ist lange nicht so optimistisch gewesen, und ich hatte ihn darum etwas geringer gehalten; denn ein Professor ist ja selbstverständlich da, um die Kranken prompt, klipp und klar zu heilen. Wozu wäre er sonst Professor?

Nur einige wenige Monate hatte ich meine selbständige Praxis auf dem Lande ausgeübt, als ich eines schönen Tages zu einem reichen Kaufmann geholt wurde. Er hatte eine sehr lästige Gesichtsrose bekommen, lag sehr krank danieder und klagte über sehr heftiges Kopfweh, Fieber usw. Nun dachte ich mir: Welche günstige Gelegenheit, die vom Herrn Professor gelehrte, großartige Kunst diesen dummen Leuten zu zeigen! Im jugendlichen Uebermut und ohne jede persönliche Erfahrung habe ich ganz leichtsinnig den Kranken baldigst zu heilen versprochen. Ich habe kühle Bleiwasserumschläge und große Gaben Eisentropfen ordiniert und dem Kranken die Hoffnung gemacht, im Handumdrehen ihn zu heilen; denn der klinische Herr Professor war eine Größe ersten Ranges. Der Kranke war ganz entzückt und hat mir 25 Kronen bares Geld und einige Flaschen Champagner gegeben. Sehr vergnügt über die herrliche ärztliche Kunst, die solche Erfolge dem Kranken und seinem Arzte leisten kann, bin ich in der besten Laune nach Hause gefahren. In der nächsten Woche hat der Kranke mich wieder holen lassen. Nun ja, kranke Leute sind immer so ungeduldig; man muß ihnen viel verzeihen. Frohen Mutes bin ich ins Krankenzimmer hineingetreten, aber was denn? Die Rose war über den ganzen Kopf und über den Hals gewandert, und der Patient ist etwas ungeduldig und unzufrieden gewesen. „Herr Doktor!" sagte er, „ich bin viel schlimmer geworden, und Sie haben mir doch versprochen, mich baldigst zu heilen." — „Nun ja," hat der junge Doktor geantwortet, „mit dieser Kleinigkeit werde ich bald fertig werden." Der Patient hat etwas wie „Kleinigkeit" gemurmelt und dem Herrn Doktor diesmal 10 Kronen, aber keine Flasche Champagner gegeben.

Zum drittenmal wurde ich in der dritten Woche zum Kranken geholt: Die Rose war jetzt über die Brust gewandert, und der Patient sah gar nicht vergnügt aus, und — der Herr Doktor auch nicht. Der Kranke fragte: „Wie lange muß ich hier noch krank liegen?" „Ich weiß nicht, haben Sie nur Geduld ——" „Ach, Herr Doktor, Geduld ist eine schöne Sache, die aber heilt allein keine Krankheit; wieviel bin ich Ihnen schuldig?" „Nach Belieben," und das „Nach Belieben" beträgt 5 Kronen, natürlich ohne Champagner. Noch drei Wochen hat die Krankheit gedauert, und noch dreimal hat der Herr Doktor sein Fiasko sehen müssen, bis endlich die Rose bis zu den Füßen gewandert war.

Digitized by UNIVERSITY OF MICHIGAN
Original from UNIVERSITY OF MICHIGAN
Generated on 2019-12-15 23:11 GMT / http://hdl.handle.net/2027/mdp.39015069437013
Public Domain in the United States / http://www.hathitrust.org/access_use#pd-us

Zufällig traf ich einen alten Kollegen und klagte ihm meine Not und bat um seinen Rat. Der hat aber gesagt: „Ja, weißt du was, mein Lieber, weder die Eisblase noch die kühlen Bleiwasserumschläge, weder die graue Salbe noch die Eisentropfen, weder die Pinselungen mit Lapis noch die Hueterschen Karbolinjektionen haben mir etwas Gutes geleistet; offen gesagt: Gegen die Wanderrose können wir nichts tun."

Allmählich habe ich eine Methode gefunden, die in der Tat sehr wirksam ist: Zunächst pflege ich die roten und geschwollenen Teile mit **Belladonna** (**extern**) jede Stunde zu pinseln. Sobald die kranken Teile gepinselt worden sind, lege ich auf dieselben eine dicke Schicht von Watte, dann lasse ich darüber mit einem heißen Bügeleisen wieder und wieder hin und her so lange plätten, als es der Kranken oder dem Kranken angenehm ist. Sie sind alle über das heiße Plätten sehr entzückt und verlangen es dringend noch einmal, weil es wohltut und die Schmerzen beseitigt. Ich möchte die Herren Kollegen freundlichst bitten, nicht scheu zu werden, sondern diese, wie es scheint haarsträubende, aber in der Tat sehr wohltuende Methode gefälligst zu prüfen. (Im Gesicht dürfte sie sich doch nur mit größter Vorsicht ausführen lassen. Uebrigens erinnere ich mich, in einem Buche des bekannten Hygienikers Dr. Paul Niemeyer den Rat gelesen zu haben, man solle bei Ischias die schmerzhafte Stelle mit einem in Essig getauchten Flanellstück bedecken und dieses vorsichtig mit einem heißen Plätteisen überfahren. D. R.) Es ist ja selbstverständlich, daß ich die indizierten homöopathischen Mittel **Sulfur, Apis, Belladonna, Rhus tox.** usw. verschreibe. Meine Statistik beträgt mehr als ein Dutzend Fälle, und wir wollen uns einen davon etwas näher betrachten.

Frau X., 40 Jahre alt, mit blauen Augen, hellbraunen Haaren, ziemlich wohlbeleibt, Mutter von fünf Kindern, hat mich am 14. Februar 1916 rufen lassen. Sie erzählt, daß sie gestern einen Schüttelfrost gehabt habe, dann sei Fieber gekommen und Kopfweh mit Anschwellung des rechten Auges. Die Kranke fürchtet sehr, daß die Krankheit Gesichtsrose sei, denn dieses Uebel hat sie schon einmal durchmachen müssen, und die Rose war während sechs Wochen über den ganzen Körper gewandert, bis zu den Zehen und sie habe dann viel leiden müssen. Die Diagnose war ganz klar, ohne eine Spur von Zweifel; die beiden Augen waren von der rosenartigen Anschwellung geschlossen.

Ich habe der Kranken gleich **Sulfur** und **Apis** im Wechsel gegeben und die Anschwellungen zuerst mit **Belladonna**-Spiritus pinseln und dann mit heißem Eisen bügeln lassen.

15. Februar: Die Kranke fühlt sich etwas schlimmer, die Rose ist über die Nase und die Wangen gewandert; dieselbe Behandlung.

16. Februar: Die Kranke fühlt sich entschieden besser.

17. Februar: Ich habe die Kranke zum letztenmal besucht; sie fühlt sich beinahe gesund, keine Anschwellungen mehr im Gesichte. Ich habe ihr noch etwas Geduld empfohlen, und daß sie ihr Bett noch ein paar Tage hüten müsse.

Am 20. Februar wurde sie für geheilt erklärt, und die Heilung hat auch angehalten.

Nachtrag: Ein Kuriosum. Etwa ein halbes Jahr nachher bin ich wieder zu der Kranken gerufen worden. Ich bin gleich dorthin gegangen und habe ein großes Chaos und Hin- und Herlaufen im ganzen Hause beobachtet und habe eine gute Viertelstunde warten müssen. Endlich bin ich ins Schlafzimmer hineingelassen worden. Die gar nicht vornehme Frau des schlichten Kaufmannes hat mich auf ihrem Sofa empfangen. Sie hatte ihre Sonntagskleidung angezogen, war frisch gekämmt und geputzt und ruhte stolz wie eine Königin.

„Meine Gnädige, was fehlt Ihnen eigentlich, wenn ich fragen darf?" „Ach! lieber Herr Doktor, ich habe mich auf meinem linken Knie aufgeschlagen." „Bitte, zeigen Sie mir gefälligst Ihr krankes Knie."

Die Kranke hob ihren Rock hoch, machte sich zu und zeigte mir ihre ganz funkelnagelneuen Unterhosen; über dem linken Knie war ein Loch hineingeschnitten, dessen Säume soeben schleunigst mit Spitzen besetzt worden waren! Wegen dieser hocheleganten Spitzen rings um das neugeschnittene Loch hatte ich eine gute Viertelstunde warten müssen!

Immerhin muß ich sagen, daß die gute Wirkung von Sulfur und Apis nebst Belladonna mir meinen 48. Grund, Homöopath zu sein, geliefert hat.

Ignatia amara
und seine Verwandten bei Stirnneuralgien.

Von Dr. med. **Samuel Van den Berghe.**

Herr Emil C., 27 Jahre alt, von sanguinischem Temperament, konsultierte mich am 20. Dezember 1894; er litt seit 4 Tagen an neuralgischen Schmerzen in der Gegend der rechten Stirn- und Schläfengegend.

Am ersten Tage saßen die drückenden und reißenden Schmerzen in der rechten Schläfe, sie begannen am Morgen beim Aufstehen und dauerten ungefähr zwei Stunden. Am anderen Morgen kehrte derselbe Zustand wieder, aber er dauerte länger. Am dritten Tage waren die Schmerzen heftiger geworden, begannen wie immer kurz nach dem Erwachen, aber sie bestanden fort bis in den Nachmittag hinein; sie verbreiteten sich im ganzen Kopfe und hatten ihren Hauptsitz in der rechten Stirn- und Schläfengegend und über der Nasenwurzel. Am vierten Tage derselbe Zustand, nur noch heftiger.

Ich verordnete **Sanguinaria canad.** C. 30., 12 Körnchen in zwei Tagen zu nehmen. Trotz diesem Mittel nahm die Neuralgie ihren gewöhnlichen Verlauf und am anderen Morgen verbreiteten sich die Schmerzen über das rechte Auge, welches Tränenfluß und Geschwulst der Lider aufwies. Am 22. kam sie wieder, und trotzdem an diesem Tage die Schmerzen nicht die frühere Heftigkeit hatten, hielt ich es für nützlich, das Mittel zu wechseln und verordnete **Ignatia am.** in derselben Weise wie **Sanguinaria.**

Am 23. zeigte sich bedeutende Besserung, die Schmerzen waren viel weniger stark und von nicht so langer Dauer. Von diesem Tage an verschwand auch die Geschwulst der Lider. Am 24. nahm die Besserung nochmehr zu und zwei Tage später war die Heilung eine vollständige. Ich begegnete kürzlich dem Patienten und er

Digitized by UNIVERSITY OF MICHIGAN
Original from UNIVERSITY OF MICHIGAN
Generated on 2019-12-15 23:11 GMT / http://hdl.handle.net/2027/mdp.39015069437013
Public Domain in the United States / http://www.hathitrust.org/access_use#pd-us

versicherte mir, nicht den geringsten Schmerz mehr verspürt zu haben.

2. Herr Léon D. aus Brüssel, ungefähr 35 J. alt, von nervös-galligem Temperament, kam am 23. März in meine Sprechstunde. Er litt seit 10 Tagen an einer rechtsseitigen Oberaugenhöhlenrand-Neuralgie. Er hatte bereits, allerdings vergeblich, bei verschiedenen allopathischen Aerzten Hilfe gesucht; sein letzter Arzt hatte ihm sogar mehrere Morphiumeinspritzungen gemacht, welche aber alle ohne Erfolg geblieben waren.

Die Schmerzen saßen über dem rechten Auge, und von dort aus gingen die Stiche nach allen Richtungen. Ein Druck auf den Oberaugenhöhlenrandnerv an seiner Austrittsstelle aus dem Oberaugenhöhlenrandloch war schmerzhaft. Die neuralgischen Schmerzen hatten sich am ersten Tage um 10 Uhr früh gezeigt und hatten um 4 Uhr nachmittag aufgehört, aber alle Tage traten sie früher auf, derart, daß, als Herr D. L. zu mir kam, sie etwas nach dem Aufstehen anfingen und bis zum Abend nach seinem Abendessen anhielten. Nachts war er immer frei von Schmerzen und hatte tiefen Schlaf; er zeigte eine große Empfindlichkeit gegen Geräusch, welches seine Schmerzen verschlimmerte.

Ich gab ihm **Sanguinaria** 30 C. 3 Tage lang, alle 2 Stunden einige Körnchen. Am 28. sah ich den Kranken wieder; er war viel besser am 24. und 25. und hatte geglaubt, daß das Mittel über die Neuralgie Herr geworden sei; aber am 26. waren die Schmerzen wieder gekommen und zwar in ihrer alten Heftigkeit.

Mit Rücksicht auf die augenscheinliche und unmittelbare Besserung durch **Sanguinaria** C. 30. und gestützt auf die Tatsache, daß der Kranke für gewöhnlich Tabak und Wein vielleicht in übermäßiger Weise genoß und zu seiner lieben Gewohnheit sofort zurückgekehrt war, sobald er Nachlaß der Schmerzen gemerkt hatte, und daß dieser Umstand vielleicht zu der Wiederkehr des Leidens in Beziehung stand, verordnete ich ihm **Sanguinaria** C. 200. und empfahl ihm zugleich ernstlich, sich des Genusses von Tabak und Wein zu enthalten, sogar dann, wenn eine Besserung sich fühlbar machte.

Am 30. März war noch keine Besserung eingetreten. Die Schmerzen nahmen außer ihrer ursprünglichen Lokalisation über dem rechten Auge ebenso die Stirn über der Nasenwurzel ein und verbreiteten sich sogar etwas nach der linken Seite der Stirn im Augenblicke des Anfalles. Die Schmerzen verschlimmerten sich beim Vorwärtsbeugen des Kopfes und durch geistige Arbeiten, die völlig unmöglich geworden waren. Der Kranke, der vorher ein starker Raucher war, zeigte jetzt eine ausgesprochene Abneigung gegen den Tabak und sehr große Schlafsucht; er hatte den ganzen Tag hindurch geschlafen. Die Schmerzen erschienen stets früh nach dem Aufstehen und dauerten bis zum Abend nach dem Abendessen. Ich verschrieb ihm **Ignatia** C. 30., alle 2 Stunden einige Körnchen. Am 31. begann die Neuralgie nicht mehr wie sonst unmittelbar nach dem Aufstehen (7 Uhr), sondern erst später gegen 9 Uhr morgens und endete im Laufe des Nachmittags. Die Schmerzen waren außerdem viel erträglicher.

Der gleiche Zustand am 1. April; er berichtete mir an jenem Tage eine reichliche Entleerung hellen Urins (Symptom von **Ignatia**). Diese Zunahme der Harnabsonderung war derart auffallend, daß mich Patient fragte, ob das verordnete Mittel vielleicht ein harntreibendes sei. Am 2. April erschienen die Schmerzen erst um 1 Uhr nachmittag und waren von sehr kurzer Dauer. Am 3. April konnte er seine geistigen Beschäftigungen wieder aufnehmen. Ich sah ihn wieder am 7. und die Heilung hatte Bestand, trotzdem der Kranke seine früheren Lebensgewohnheiten wieder aufgenommen hatte.

3. Herr De B. aus Gent, 35 J. alt, von nervös-galligem Temperament, konsultierte mich am 30. Mai wegen einer Neuralgie, welche seit einigen Wochen den verschiedensten allopathischen Behandlungsweisen aufs hartnäckigste widerstanden hatte. Die Schmerzen saßen in der Stirn über der Nasenwurzel und der rechten Oberaugenhöhlenrandgegend. Sie begannen jeden Morgen nach dem Aufstehen und dauerten bis 3 oder 4 Uhr nachmittag; sie waren drückend und durchschießend, verschlimmert durch Geräusch und hauptsächlich durch geistige Arbeiten. Wenn die Schmerzen einmal vorüber waren, fühlte sich der Kranke, abgesehen von allgemeiner Mattigkeit, wohl und die Nächte waren gut. Während des Anfalles sowie nach demselben völliges Fehlen von anderen krankhaften Symptomen. Ich verordnete **Nux vom.** 30. C. ohne irgendeinen Erfolg.

Am 2. Juni verordnete ich **Ignatia amara** C. 30. 12 Körnchen in zwei Tagen. Vom ersten Tage an zeigte sich Besserung; ich ließ das Mittel sich auswirken und nach 4 Tagen war die Heilung eine vollständige.

Hier haben wir 3 durch **Ignatia** geheilte Kranke, bei welchen keinerlei seelische Ursache die Affektion verursacht zu haben scheint, und die weder ängstlich noch zu Traurigkeit mit Seufzen geneigt waren, wie dies oft der Fall gewesen ist bei Patienten, welche diesem Mittel entsprechen.

Ihre Heilung erklärt sich aus der völligen Homöopathizität der Krankheitssymptome mit den Arzneimittelsymptomen; in der Tat wir finden im Prüfungsbilde von **Ignatia:**

Heftige, drückende Kopfschmerzen, besonders in der Stirngegend und um den Augenhöhlenrand, die mehr oder wenig heftig werden und bis zum Abend dauern. Kopfweh mit Schmerz in der rechten Stirnseite, das rechte Auge umfassend, das gegen Licht sehr empfindlich war. — Drückender Schmerz in der Stirn über der Nasenwurzel, der ihn treibt, den Kopf nach vorn zu halten, gefolgt von Brechreiz. — An der Nasenwurzel drückender Kopfschmerz, auch etwas zerrender, der sich erneuert, wenn er sich viel bückt. — Drückender Schmerz in der rechten Seite der Stirn, der sich ins linke Auge erstreckt; es ist ihm, als ob das rechte Auge aus seiner Höhle gedrückt würde. Gleichzeitig hatte er Brennen in den Augen und Tränen derselben mit viel Schleim. (Allen.)

Verschlimmerung durch Kaffee, Alkohol, Tabak, Körperbewegung, geistige Arbeit, angestrengte Aufmerksamkeit, Geräusch und am Morgen beim Erwachen (Hering). Besserung im Liegen (Allen).

Noch andere Mittel haben eine ausgesuchte Einwirkung auf die rechte Stirnseite und die Stirn über der Nasenwurzel, was die Wahl des zu verordnenden Mittels erschweren konnte; solche sind in erster Linie: Aloë,

Digitized by UNIVERSITY OF MICHIGAN
Original from UNIVERSITY OF MICHIGAN
Generated on 2019-12-15 23:11 GMT / http://hdl.handle.net/2027/mdp.39015069437013
Public Domain in the United States / http://www.hathitrust.org/access_use#pd-us

Bellad., Caps. ann., Carbo veg., Carboli acid. China, Colocynthis, Kalmia lat., Lycopodium, Mercurius jodat. flav., Natrum mur., Phosph., Phytol. dec., Platina, Puls., Ranunculus bulb., Sanguin. can., Silicea. In zweiter Linie kommen in Betracht: Agaricus musc., Agnus cast., Chelidon., Cocculus, Hepar, Mezereum, Nux vom., Sabina, Stannum, Sticta pulm., Zincum.

Wir wollen nun kurz die Wirkung der genannten Mittel auf die Stirngegend begründen und sie von der von Ignatia zu unterscheiden suchen.

Aloë. Kopfschmerz, hauptsächlich in einem unbestimmten Gefühl von Schwere oder Druck in dem vorderen Teil des Kopfes bestehend. Es besteht Druck, der von oben nach unten in der Mitte der Stirn gegen die Nasenwurzel drückt. (Dunham.)

Drückender Schmerz in der Stirn. — Starker Schmerz im Kopf über der Stirn mit Schwere in den Augen und Uebelkeit. — Druckschmerz von außen nach innen und von oben nach unten (nach unten gegen die Nase), in der Mitte der Stirn. — Reißen und dumpfes Stechen in der rechten Seite der Stirn. — Dumpfer Druckschmerz in der Oberaugenhöhlenrandgegend. (Allen.) Blutandrang nach dem Kopfe; Klopfen, das zwingt, sich aus liegender Stellung wieder aufzurichten. (Jahr.)

Capsicum annuum. Anfälle von halbseitigen Kopfschmerzen, drückend und lanzinierend mit Uebelkeit, Erbrechen und Gedächtnisverlust, verschlimmert durch Bewegung der Augen (Jahr). Beständig drückender Schmerz in der Stirn über der Nasenwurzel gleichzeitig mit einigen Stichen quer durchs Ohr und über dem Auge. Reißender, qualvoller Schmerz im Stirnknochen, schlimmer auf der rechten Seite (Allen).

Die Symptome zeigen sich meistens abends und nachts und verschlimmern sich durch frische Luft, Berührung, Kälte, ebenso zu Anfang der Bewegung und nach Essen oder Trinken. (Jahr.) Die Verschlimmerung am Abend, durch frische Luft, Berührung, Kälte und am Anfang der Bewegung macht hier den Unterschied aus.

Carbo vegetabilis. Kopfschmerz auf die Stirn drückend, gerade über den Augen, welche schmerzhaft sind, wenn man sie bewegt, während des ganzen Nachmittags. Qualvoller, reißender Schmerz, quer durch den Kopf über dem rechten Auge (Allen). Dumpfer Schmerz, Druck, der sich quer durch die Basis des Gehirns im Hinterkopf nach der Oberaugenhöhlengegend erstreckt (Dunham). Schmerzhaftes Klopfen über den Augen oder im ganzen Kopf, das im Nacken beginnt und sich abends verschlimmert; nach einer Mahlzeit, mit Kongestion nach dem Kopfe; nach einer Schwelgerei (Hering). Reißen an der Nasenwurzel (Allen). Die abendliche Verschlimmerung, die Richtung der Schmerzen vom Hinterkopf nach der Oberaugenhöhlenrandgegend, das Vorhandensein von begleitenden gastrischen Symptomen können zur Unterscheidung dienen.

Verschlimmerung der Kopfschmerzen durch Hitze. Besserung durch kalte Umschläge. Nach Gehen in frischer Luft, was übrigens Widerwillen verursacht, bessern sich die Schmerzen (Jahr).

Hier sind die Schmerzen kongestiver Art, verschlimmert im Liegen und durch Hitze, gebessert durch kalte Umschläge auf den Kopf und in frischer Luft, was bei Ignatia nicht der Fall ist. Die Schmerzen sind übrigens häufig begleitet oder wechseln ab mit Koliken oder Verstopfung oder der charakteristischen Diarrhöe von Aloë. (Es besteht sehr große Erschlaffung des After-Schließmuskels. Der Kranke fürchtet, daß der Stuhl mit einem Winde abgeht. Der Stuhl geht ohne irgendeine Anstrengung ab, fast unbemerkt. Es gehen nur heiße Blähungen mit großer Erleichterung ab.)

Belladonna. Drückender Schmerz besonders in der Stirn. Sehr schmerzhafter Druck im Kopf, besonders unten an der Stirn über der Nase, unerträglich beim sich Beugen und Gehen. (Allen.) Er ist am stärksten genau über den Augenhöhlen und der Nasenwurzel. Es besteht auch Druckschmerz in der rechten Seite. (Dunham.) Schmerzhaftes Durchschießen durch den rechten Stirnhöcker, schlimmer beim Beugen nach vorn, besser durch Druck. Die Schmerzen erscheinen plötzlich, haben eine längere oder kürzere Dauer bis zum Höhepunkt, dann verschwinden sie ebenso plötzlich wieder. (Hering). Sie sind durchschießend und peinigend, schlimmer durch Bewegung, Licht, Geräusch, die leichtesten mitgeteilten Schwingungen, im Liegen und beim Vornüberbeugen. Alle Symptome verschlimmern sich nachmittags und abends (Farrington). Belladonna hat eine Wirkung auf die Stirn, die der von Ignatia sehr ähnlich ist, aber das plötzliche Auftreten und Verschwinden der Schmerzen, die Verschlimmerung im Liegen, dann die Stunde, wo sie auftreten, unterscheiden sie genügend. —ff.

(Fortsetzung folgt.)

Aus der Praxis.

Dr. M. Loosvelt teilt im Journal Belge d'Homoeopathie folgende Heilungsgeschichten mit:

1. Infolge eines Schlaganfalles hatte ein Gastwirt eine leichte Lähmung zurückbehalten mit häufigem Erbrechen. Bellad., Ipecac., Aconit bewirkten etwas Besserung. Es blieb jedoch jedesmal am dritten Tage beständiges Aufstoßen zurück und Erbrechen beim geringsten Trinken. Nux vomica hatte keinen Erfolg. Ein auf Verlangen der Familie hinzugezogener Allopath verordnete ohne Erfolg Chloral, Einspritzungen von Morphium muriaticum usw.

Aufstoßen und Erbrechen bestanden immer fort. Cuprum sulfuricum 3. C. 2 Zentigramm auf 150 Gramm Wasser wurden nun verordnet. Vom ersten Löffel an besserten sich die Symptome so, daß er am andern Morgen weder Aufstoßen noch Erbrechen mehr hatte. Doppeltsehen ohne Schielen war die letzte Aeußerung des Anfalles. Cicuta C. 3. brachte es in weniger als 24 Stunden zum Verschwinden.

2. Ein Armer litt an Gesichtsschmerz und hatte häufige Anfälle von heftigen Schmerzen am rechten Auge mit Tränenlaufen. Die Stiche verbreiteten sich nach den über und unter dem Augenhöhlenrand befindlichen Nerven. Belladonna, Aconit und viele andere Mittel waren erfolglos geblieben. Mehrere Zähne wurden ihm gezogen. Ins Spital aufgenommen belästigte er dort seine Nachbarn, deren Ruhe er durch sein Geschrei störte. Weder Morphium, noch Durchschneiden der Zahnnerven, noch des Unteraugenhöhlenrandnerven konnten ihm Linderung bringen.

Digitized by UNIVERSITY OF MICHIGAN
Original from UNIVERSITY OF MICHIGAN
Generated on 2019-12-15 23:11 GMT / http://hdl.handle.net/2027/mdp.39015069437013
Public Domain in the United States / http://www.hathitrust.org/access_use#pd-us

Cuprum sulfuricum C. 3., 2 Zentigramm auf 150 Gramm Wasser gegeben, bewirkte bedeutende Besserung und Cuprum met. C. 30., kurze Zeit darnach verordnet, brachte gründliche Heilung.

3. Ein 68jähriger Mann, dessen Nervensystem durch geistige Arbeiten erschöpft war, litt an langsamer Verdauung mit Kopfschmerzen. In Anbetracht der Appetitlosigkeit und der Blähsucht wurden Nux vom. und dann Carbo vegetabilis verabreicht. Seit 6 Wochen ging alles gut, als aufs neue eine Verlangsamung in der Verdauungstätigkeit eintrat, abwechselnd mit einem Zustand von Trägheit des Gehirns und Starre des Blickes. Ich nehme von neuem meine Zuflucht zu Carbo veget. C. 30., 8 Korn in 120 Gramm Wasser alle 3 Stunden einen Löffel voll. Der erste Löffel bewirkte Auftreibung des Magens mit Bauchkollern und außerordentlicher Blähsucht. Beim zweiten Löffel trat Schwindel auf mit Schwanken, dann ruhiger Schlaf gefolgt von einem zufriedenstellenden Zustand sowohl des Magens wie des Kopfes. Das Mittel wurde nun ausgesetzt, da aber am zweiten Tage die Dyspepsie wieder auftrat, wurde eine neue Gabe Carbo veget. verabreicht. Seine Darreichung verursachte keine medikamentöse Verschlimmerung und war von einer andauernden Heilung gefolgt.

Dr. Loosvelt berichtet auch noch den Fall eines Patienten, der an Lungenemphysem mit Erweiterung der Bronchien litt und an einem Herzleiden mit heftigen Anfällen von Atemnot und Lungenkongestion. Wegen der Schwere des Falles hatte die Familie einen bekannten Allopathen als Berater hinzugezogen: die allopathische Rüstkammer blieb aber ohne Erfolg. Im Augenblick einer dieser schweren Anfälle von Atemnot stimmte der allopathische Arzt, der am Ende seines Wissens angelangt war, der Anwendung einer Lösung von Aconit zu. 8 Körnchen der 12. C., alle zwei Stunden verabreicht, bewirkten einen unmittelbaren Nachlaß, der dergestalt anhielt, daß Patient einen fast normalen Zustand wieder erlangte und sogar seine alte Beschäftigung wieder aufnehmen konnte. —ff.

Praktika.

Dr. Seleck wendet mit Erfolg Cimicifuga (Actaea racemosa) in geburtshilflichen Fällen an. Gewöhnlich gibt er die 2. D. 2—3 mal täglich vom Ende des 7. Monats an im Wechsel mit Ruhepausen von 4 Tagen nach 6—7tägiger Anwendung des Mittels. Auf diese Weise erzielt er leichtere Entbindungen. Besonders werden die ersten Wehenschmerzen, welche die Gebärenden so sehr ermüden und für die Austreibungsperiode schwächen, durch das Mittel sehr abgekürzt. (The New-England Medical Gazette.)

Aurum met. gegen übelriechenden Atem. Dieses Mittel wurde mit gutem Erfolge nach und nach in der 5. D., 10. D. und 30. C. verordnet. Es handelte sich um ein junges Mädchen, das anscheinend ganz gesund war, das an keiner Magenaffektion litt, deren Zunge rein, die Zähne vollkommen gesund waren und die unter diesem lästigen Symptom um so mehr zu leiden hatte, als es sich dabei um ihre Verheiratung handelte. Das Mittel wurde verordnet wegen des Gemütszustandes der Patientin (Neigung zur Melancholie) und früherer skrofulöser Zustände. (Arch. f. Hom. et J. of The B. H. S.)

Bismuthum gegen Gastralgie (Magenschmerzen). Seit 8 Tagen litt ein 21jähriges Mädchen an lanzinierendem Schmerz, der sich vom Nabel bis in die Mitte des Brustbeins erstreckte und regelmäßig eine Stunde nach dem Essen auftrat. Verschlimmerung beim Bücken. Die Menstruation trat regelmäßig ein, dauerte 5 Tage, war aber sehr reichlich und zeigte schwarze Klumpen mit Schmerzen im Rücken. Nachdem Pulsatilla ohne Erfolg gegeben worden, wurde Bismuthum in der 10. D. verordnet. Die Heilung war eine entschiedene und gleichzeitig verschwand die schmerzhafte Menstruation. (Arch. f. Hom. u. J. the B. H. S.)

Dr. Stens erwähnt einen Fall, wo Bryonia deutlich angezeigt war, aber doch ohne Erfolg blieb sowohl in Hoch- wie in Tiefpotenzen, während ein einziger Tropfen der *Urtinktur, der Kranken am Abend im Augenblick des Schlafengehens gegeben, sie für immer von einem sehr hartnäckigen Husten befreite, der sie seit 6 Monaten plagte. (Hom. Recorder.)

Ferrum bei Rheumatismus des Deltamuskels. Diese seit langem schon gekannte aber vergessene Wirkung des Mittels wurde aufs neue von Dr. Schenk bestätigt in einem Falle, wo Bryonia und Mercurius nichts genützt hatten. Es bestand Empfindlichkeit beim Berühren. Der Kranke war schwach und schwitzte viel. Ferrum wurde in der 6. C. verordnet. (The North A. J. of H.)

Bei einem 3 Monate alten Kinde bestand ein Durchfall trotz Aconit, Mercurius, Ipecac., Chamomilla, Colocynthis, Sulfur und Arsenic hartnäckig fort. Der kleine Patient verfiel immer mehr und bekam zuletzt Hydrocephalus (Wasserkopf). Dieser Zustand dauerte bereits 10 Tage, als Helleborus niger verordnet wurde. Durch dieses Mittel wurde das Kind sehr schnell vollständig geheilt. (Arch. f. Hom. und J. of the B. H. S.)

Senega bei Stimmlosigkeit. Nach Dr. Allen wird Stimmlosigkeit, begleitet von trockenem, durch kalte Luft und Gehen verschlimmertem Husten, durch Senega geheilt.

Apis bei Wasserbruch (Hydrocele). Dr. Robertson Day stellte den Aerzten des homöopathischen Spitals in London einen Fall von angeborenem, doppelseitigem Wasserbruch vor, der allmählich dem heilenden Einfluß von Apis D. 3. wich. Der Kranke wurde ohne Operation vollkommen geheilt. (Monthly hom. review.) — ff.

Behandlung der nach Diphtherie zurückbleibenden Lähmungen.

Nach Dr. med. Smith, Chicago.

Dr. Smith betont zunächst die Notwendigkeit einer sorgfältigen Ernährung des Patienten. Das größte Vertrauen setzt er in die Anwendung von Arsenicum jodatum als Vorbeuge- wie als Kräftigungsmittel. Unter den Heilmitteln nimmt Gelsemium den ersten Rang ein und teilt seine Beliebtheit mit Argentum nitricum. Ersteres ist wertvoller, wenn Symptome der Empfindung ausbleiben, und wenn die Lähmung bei den Augen beginnt.

Digitized by UNIVERSITY OF MICHIGAN
Original from UNIVERSITY OF MICHIGAN
Generated on 2019-12-15 23:12 GMT / http://hdl.handle.net/2027/mdp.39015069437013
Public Domain in the United States / http://www.hathitrust.org/access_use#pd-us

Conium mac. ist **Gelsemium** ähnlich und kommt in Frage, wenn die Störungen in der Bewegung von unten nach oben fortschreiten, und wenn sie nicht von Empfindungsstörungen begleitet sind. Wenn die Lähmung auf eine Ueberanstrengung folgt, oder wenn man sich der Nässe und Feuchtigkeit ausgesetzt hat, muß man **Rhus tox.** verordnen.

Bei **Herzschwäche** infolge von Vergiftung, die auf das Nervensystem einwirkt, ist **Hydrocyani acidum** (sehr leicht zersetzlich. D. U.) am Platze; ebenso kann man **Ammonium carbon., Glonoin., Amylum nitricum, Strychninum** und **Strophantus** verordnen. Gleichzeitig muß man zu heißen Getränken und heißen Kruken seine Zuflucht nehmen. Das Einatmen von Sauerstoff kann ebenfalls gute Dienste leisten. In Fällen von Darniederliegen des Wachstums oder der Ernährung verordne man **Chininum arsenicosum.** In Fällen, die sich bei Personen von guter Konstitution nicht entwickeln, hat **Zincum picricum** gute Erfolge gebracht. (Medical Era.) —ff.

Epilepsie.

Nach den Aufzeichnungen des verstorbenen homöopathischen Arztes Dr. Hamala in Wien mitgeteilt von dessen Witwe.

Erster Fall. Ein Sohn reicher Bauersleute aus Altstadt, 17 Jahre alt, kräftig gebaut, gesund, mit roter Gesichtsfarbe, bekam auf einmal aus nicht bekannter Ursache heftig epileptische Anfälle, ohne Vorzeichen. Es drehte ihn zwei- bis dreimal um, dann stürzte er hin, schlug mit Händen und Füßen um sich, den Kopf fortwährend hin und her schlagend. Da er sich die Zunge schon ganz zerbissen hatte, schob man ihm ein Tuch zwischen die Zähne, weißer Schaum trat vor den Mund, die Augen rollten wild herum. Dieser Anfall dauerte vier bis fünf Minuten, dann schlief er ein, um eine Stunde und länger zu schlafen. Beim Erwachen wußte er von nichts, nur Kopfweh hatte er, war ganz kraftlos und abgespannt. Diese Anfälle bekam er gewöhnlich alle 14 Tage; an manchem Tag 4—5 mal 10—12 Tage lang, so daß man glaubte, es müsse mit ihm zu Ende gehn. Die Leute hatten bereits jedes angepriesene Mittel ohne Erfolg versucht. Durch Zufall erfuhren sie von dem Homöopathen Hamala, der dann den Patienten übernahm. Sehr strenge Diät, nur einmal in der Woche Kalbfleisch, sonst nur vegetarische Lebensweise, **Bellad.** D. *3. Potenz früh und abends zwei Tage, dann vier Tage aussetzen, hierauf wieder zwei Tage usf. Das setzte Patient drei Wochen lang fort, die Anfälle verminderten sich zwar, blieben aber nicht aus.

Jetzt erhielt er **Hyoscyamus** in der nämlichen Weise. Die Anfälle blieben einen Monat aus, um sich dann in der angegebenen Art zu wiederholen. Da ich mir von diesem Mittel nach mehr als monatlichem Gebrauch nichts mehr versprach, ging ich zu **Lachesis** über. Auch da konnte ich nach längerer Zeit keine besondere Besserung verspüren; die Leute verloren schon die Geduld und wollten die Behandlung aufgeben. Ich stellte ihnen vor, wie lange sie schon alles andre auch ohne Erfolg getan hätten, und, wenn das nicht hilft, ihnen gewiß auch etwas anderes nicht helfen werde! Ich gab jetzt Oenanthe crocata 2. D. Potenz mit der Weisung, dem Patienten, sobald sich der Anfall einstelle, 5 Tropfen zu geben. Dies geschah — und es ist wirklich wunderbar, seit fünfviertel Jahren ist kein einziger Anfall mehr erfolgt. Der junge Mann ist im Felde, ist allen Strapazen ausgesetzt, aber kein einziger Anfall ist mehr gekommen.

Zweiter Fall. Eine 34jährige Frau aus Obergrund-Felk bekam epileptische Anfälle gewöhnlich, wenn irgendeine Aufregung, Unglück oder Schreck über sie kam und zwar mit solcher Gewalt, daß sie sich zwei- bis dreimal umdrehte, dann hinfiel und dabei gewöhnlich sich blutig schlug. Ich gab zweimal die Woche **Cuprum met.** früh und abends 3. D. einen Monat lang bei strengster Diät. Es trat kein Anfall fünf Wochen lang ein, dann aber wiederholte er sich. Da das Gesicht bei dem Anfall hochrot war, gab ich **Bellad.** *3. D. Potenz 4 Mal die Woche, und schon sind sechs Monate verflossen, ohne daß die Krankheit wieder aufgetreten wäre.

Dritter Fall. Ein Kind aus Josefstadt, das die Krankheit vom Schreck bekam, wurde durch **Opium** in drei Monaten gesund.

Mitteilung aus unserem Leserkreise.

Das Dienstmädchen Anna Meier aus Neumühl bei Franzburg, 18 Jahre alt, kommt am 9. Januar 1916 zu mir, um von mir, dem 94jährigen, Heilung ihres Leidens zu erbitten. Weil ich weiß, daß es vergebliche Bemühung gewesen wäre, diese in einem Krankenhause zu erlangen, darf ich ihre Bitte nicht ablehnen, obschon ich zu dieser Samariterarbeit gar keine Zeit habe.

Seit acht Wochen sind infolge von Erkältungen Stiche in der Lebergegend vorhanden, die, wenn Patientin mit der rechten Hand Hebebewegungen macht, sich verschlimmern. Die eingereichte Urinprobe ist von hellbrauner Farbe, wird beim Stehen trübe mit weißlichem Bodensatz und weist somit auf das Heilmittel **Arnica** hin, welches in der hiesigen Rats-Apotheke, dem hiesigen General-Depot der Arzneien aus Dr. Willmar Schwabes Homöopathischer Central-Apotheke in Leipzig, in geistiger Beschaffenheit käuflich zu haben ist. Ich gebe es in Hochpotenz und bestimme im voraus, daß, wenn Patientin Kampfergeruch vermeidet und die vorgeschriebene Diät befolgt, das Leiden in 14 Tagen durch Verschlimmerung zur Besserung gekommen sein wird. Am 10. Januar trat Verschlimmerung ein, die sich bis zum 12. Januar steigerte. Mit dem 13. Januar trat die Wendung zur Besserung ein und nach dem 14. Januar spürte die dankbare Patientin keine Schmerzen mehr.

Stralsund. Carl Drews.

Erfolge eines Laienhomöopathen.

Als ich Pfarraushelfer in Obersiebenbrunn (Niederösterreich) war, erzählte mir der Hausvater einer armen, aber sehr rechtschaffenen Familie, es sei eine Verwandte aus Schlesien auf Besuch bei ihm. Dieselbe habe mit ihrem **Herzen** zu tun, was besonders deshalb nicht unbedenklich sei, weil sie Volksschullehrerin ist, die sich durch vieles

Digitized by UNIVERSITY OF MICHIGAN
Original from UNIVERSITY OF MICHIGAN
Generated on 2019-12-15 23:13 GMT / http://hdl.handle.net/2027/mdp.39015069437013
Public Domain in the United States / http://www.hathitrust.org/access_use#pd-us

Reden anstrengen muß. Dies und so mancher Aerger, der in der Schule nie ganz zu vermeiden ist, nehmen das ohnehin erkrankte Herz noch mehr her. Ich ging in das Haus, um die Dame zu sehen. Sie meint, sie habe sich das Leiden, an dem sie seit Jahren krankt, durch Erkältung zugezogen. Die Tatsache, daß sie schon am Blinddarm operiert werden mußte, bestärkte sie in dieser Meinung, daß sie sich vor Jahren erkältet habe und nie ganz hergestellt worden sei. Ob ihre Vermutung stimme, konnte ich natürlich nicht wissen und fragte daher um die Symptome. Sie hat hauptsächlich ein Gefühl des Zusammenschnürens am Herzen, als ob es von einer Panzerhand zusammengedrückt würde; drückende und pressende Herzschmerzen und Herzklopfen. Diese Symptome deuten auf **Cactus grandiflorus**. Dieses Mittel kann — nach Lutze — auch bei Darmentzündungen von Nutzen sein und Patientin hat ja eine solche durchgemacht. Ob die Erkältung, von der sie immer sprach, etwa eine schleichende Herzentzündung verursacht hatte, darf ich natürlich nicht behaupten; einer der zahlreichen Aerzte, die sie ohne Erfolg konsultiert hatte, ließ allerdings ein Wörtchen hierüber fallen. Ist es der Fall, so ist dies eine neue Indikation für Cactus, das ich in 10. dec. dil. ihr verordnete. Sie fuhr sodann nach Schlesien zurück.

Es vergingen fünf oder sechs Wochen, ich dachte bei meinen übrigen Beschäftigungen nicht mehr an den Fall. Da wurde ich ersucht, die genannte Familie wieder aufzusuchen. Wie staunte ich, — das Fräulein Lehrerin war wieder da! Ich erfuhr, sie sei ohne anderen Grund, nur meinetwegen nochmals hergefahren und sei in großer Sorge gewesen, ob sie mich auf dieser Seelsorgestation noch treffe. „Ja, warum denn?" fragte ich. „Weil kein einziges Mittel mir noch geholfen hat, ehe ich Cactus nahm, und endlich ist mein Herz gesund. Alle Beschwerden sind weg. Jetzt möchte ich bitten, mein Darmleiden auch noch zu heilen." „Wie? Ihr Darm ist ja ohnehin operiert worden?" entgegnete ich. „Ja, aber leise Schmerzen im Darme habe ich immer noch." Es ist nichts Seltenes, daß mit einer Operation des Blinddarmfortsatzes nicht alles getan ist, denn keineswegs ist die Typhlitis immer streng lokal begrenzt; die benachbarten Teile des Darmes können eben auch von Entzündung ergriffen sein und diese bleibt natürlich nach Herausnahme des Appendix, auch wenn die Operation ganz tadellos und kunstgerecht stattfand. Die meisten Blinddarmentzündungen können nach vorausgegangenem **Aconit** mit **Pulsatilla** und **Arsenicum** erfolgreich behandelt werden und es bietet am Ende wenig Interesse, daß auch in diesem Falle — länger als ein Jahr nach der Operation — diese Mittel (in 10. Potenz) zum Ziele führten; aber ich bitte zu bedenken: Was muß die Aermste durchgemacht haben, und wie wohl muß ihr die homöopathische Behandlung getan haben, wenn sie, die als Volksschullehrerin doch finanziell nicht in beneidenswerter Lage ist und aus ärmlicher Familie stammt, ohne Recht auf Fahrpreisermäßigung von Schlesien bis in die Nähe Wiens fährt (Ob.-Siebenbrunn), um sich von einem homöopathischen Dilettanten behandeln zu lassen? Sie hatte es nicht zu bereuen.

Wien. Franz Rett, Religionslehrer.

Aus unserem Leserkreise.

Krankenschwester A. M., 32 Jahre alt, leidet von Kind auf an Verstopfung, die sich bis zur Unerträglichkeit steigerte, als sie vor sechs Jahren eine schwere Unterleibsoperation durchgemacht hatte. Der Stuhl trat nur alle 8—14 Tage ein, bisweilen sogar erst nach drei Wochen, und zwar unter so argen Schmerzen, daß sie sich regelmäßig zu Bett legen mußte und gezwungen war, ihren Beruf aufzugeben. Alle ärztlichen Mittel versagten, ebenso der tägliche Einlauf von Seifenwasser. Dr. W. erklärte, daß eine Darmknickung vorliege und daß eine Operation vorgenommen werden müsse. Zu den Schmerzen im Unterleib und Darm gesellte sich jedesmal auch eine unausstehliche Hitze im Gesicht und im Kopf, welche die Patientin zum Weinen und zur Verzweiflung brachte und ihr das Leben verleidete. Als die Schwester sich der Homöopathie zuwandte, bekam sie zunächst mit Rücksicht auf die überstandene Operation **Arnica** D. 3., sowie als Uebergangsmittel **Sulfur** C. 5., und als sie darauf nicht reagierte, wurde **Lachesis** C. 5. unter gleichzeitiger Anwendung von Massage-Sitzbädern von 20° R. versucht. Aber auch dieses Mittel war nur insofern von Erfolg, als die unerträgliche Hitze im Gesicht und Kopf verschwand, was die Schwester schon als eine wesentliche Erleichterung empfand. Dagegen war ihr ärztlicher Ratgeber einigermaßen enttäuscht, bis der glückliche Gedanke gefaßt wurde, den 2—3 Litern Seifenwasser, welche täglich als Einlauf benutzt wurden, 10 Tropfen Hamamelis-Tinktur beizufügen. Von Stunde an trat der Stuhl ein und er kommt jetzt täglich in gleicher Weise, nur daß der Einlauf in kleinerer Quantität genommen und ebenso der Zusatz von Hamamelis ermäßigt worden ist.

Es ist anzunehmen, daß der Einlauf schließlich ganz wegfallen kann, sobald sich der Darm erst wieder mehr gekräftigt haben wird. Vorläufig sind noch zuviele alte Rückstände von sandig-steinigem Charakter fortzuschaffen, was kein Wunder nehmen kann, da der Darm 6 Jahre lang nahezu gar keinen Dienst mehr getan hat. Die Schwester würde ihre Leidenszeit wohl kaum mit dem Leben überstanden haben, wenn sie sich im Essen und Trinken nicht stets die äußerste Enthaltsamkeit auferlegt hätte. Fr. K., B.

Die Lagerung des Kranken als Heilfaktor.

Von Dr. med. H. Möser.

(Schluß.)

(Nachdruck verboten.)

Dagegen sollen Typhuskranke nicht ständig auf dem Rücken liegen bleiben, da ihnen sonst leicht die Gefahr einer sogenannten hypostatischen Lungenentzündung droht, sondern sie sollen abwechselnd mit der Rückenlage in Seitenlage gebracht und darin halbstundenweise — natürlich mit entsprechender Unterstützung — gehalten werden. Wenn um die dritte Typhuswoche Katarrhe der Brustorgane sich einstellen und die Anzeichen für ein Ergriffensein des einen unteren Lungenlappens sich melden, dann genügt oft fleißige Seitenlage auf der gesunden Seite, um diese Zwischenstörung in wenigen Tagen wieder zu beseitigen. Bei Typhösen mit benommenem Bewußtsein rutscht

Digitized by UNIVERSITY OF MICHIGAN
Original from UNIVERSITY OF MICHIGAN
Generated on 2019-12-15 23:12 GMT / http://hdl.handle.net/2027/mdp.39015069437013
Public Domain in the United States / http://www.hathitrust.org/access_use#pd-us

auch in der gewöhnlichen Rückenlage der Oberkörper, lediglich dem Gesetz der Schwere folgend, oft herab. Dabei werden auch die Unterlagen, auf denen der Kranke ruht, zerwühlt und zu harten, groben Falten zusammengequetscht. Der Druck dieser Falten begünstigt aber das Wundliegen ganz außerordentlich. Sache des Pflegers oder der Pflegerin ist es in solchen Fällen, mit unermüdlicher Geduld und sorgsamster Mühewaltung den Kranken immer wieder richtig zu legen und seine Unterlagen — Hemd und Bettuch — immer wieder zu glätten und so zu befestigen, daß sie keine Falten bilden. Gar mancher Typhuskranke ist schon an Komplikationen zugrunde gegangen, die sehr gut hätten vermieden werden können, wenn die Pflege das geleistet hätte, was sie leisten soll. Und mit Recht sagte ein berühmter Kliniker, daß an dem günstigen Ausgang einer Typhuserkrankung die Pflegerin mindestens ebensoviel Verdienst habe wie der behandelnde Arzt.

Wirbelentzündungen, namentlich durch Unfall hervorgerufene, gehören zu den am häufigsten verkannten Ursachen sehr verschiedenartiger Beschwerden, z. B. Schmerzen der unteren Körperhälfte, die Rheumatismus vortäuschen, Neuralgien der Zwischenrippennerven, Blasenstörungen usw. Solche Wirbelentzündungen, die sich später oft als Tuberkulose der Wirbelknochen entpuppen, sind, rechtzeitig erkannt und richtig behandelt, meist heilbar, wenn nur nicht andere Organe schon vorgeschrittene Tuberkulose aufweisen. Sofern sie die Brust- oder Lendenwirbelsäule betreffen, genügt meist wochen- oder monatelang strikte durchgeführte, unbewegliche Rückenlage auf ebener Matratze mit leicht erhöhtem Kopfe, um Heilung zu erzielen.

Unter Venenthrombose versteht man die Verstopfung von Blutadern (Venen) durch Pfröpfe von geronnenem Blut. Die Gefahr bei dieser Krankheit besteht darin, daß ein solcher Pfropf sich losmachen und, mit dem Venenblute fortgeschwemmt, in die Lungenarterien gelangen — die Aerzte nennen diesen Vorgang „Embolie“ — und hier großes Unheil anrichten und das Leben bedrohen kann. Ausgebreitete Venenthrombosen an einem Beine oder an beiden erfordern unter allen Umständen ruhige Rückenlage. Unter dieser Voraussetzung heilen sie von selbst. Bäder, Einreibungen oder gar Massage wären hier vom Uebel und würden den Kranken noch mehr gefährden. Dagegen wird bei wochenlanger, ruhiger Rückenlage der schlimmste Zwischenfall, die Embolie der Lungenarterien, ziemlich sicher vermieden.

Gesunde Menschen liegen beim Schlafen zumeist nach der rechten Seite geneigt; auch Kranke pflegen, sofern es ihnen möglich ist, im Wechsel mit der Rückenlage die rechte Seite zu bevorzugen. Die ständige Seitenlage bei anhaltend Bettlägerigen hat schon deshalb ihre Schwierigkeiten, weil der Arm der betreffenden Seite dabei in seiner Bewegung gehemmt wird. Lange Zeit ununterbrochen fortgesetzter Druck der ganzen Körperschwere auf den Arm kann sogar zu einer Armlähmung führen. Und doch gibt es Krankheiten, wo die Lage auf der rechten oder linken Seite dem Kranken gewisse Vorteile bringt. Wenn ein Kind mit Lungenentzündung nicht auf dem Rücken und nicht auf der linken Seite liegen will, sondern immer wieder die Lage auf der rechten Seite aufsucht und festhält, so können wir daraus schließen, daß die Krankheit im rechten Lungenflügel ihren Sitz hat. Der kranke Lungenteil ist in der Atmung behindert und macht wohl auch bei stärkeren Atmungsbewegungen des Brustkorbes mehr Schmerzen. Durch die Lagerung auf der kranken Seite wird die Ausdehnung derselben während des Atmens etwas gehemmt, und zugleich kann die andere, gesunde Seite leichter und ausgiebiger atmen. Auch bei einseitiger Rippenfellentzündung mit wässeriger Ausschwitzung (Brustwassersucht) liegt der Kranke mit Vorliebe auf der erkrankten Seite; solche Lage bringt ihm nicht nur eine subjektive Erleichterung, sondern kann auch zur schnelleren Aufsaugung des in der Brusthöhle angesammelten Wassers beitragen.

Es gibt eine schleichende Krankheit der Brustorgane, die vom Arzt als Bronchiektasie bezeichnet wird, wobei die Bronchien (Luftröhrenäste) in ihren feineren Verzweigungen erweitert sind und in eigenartiger Hustenweise massenhafter Auswurf zutage gefördert wird. Ist dieser Zustand ein einseitiger, dann erleichtert öfters wiederholte Lage auf der gesunden Seite den Abfluß des von den kranken Bronchien reichlich abgesonderten Schleimes. Dasselbe gilt auch für Lungenbrand, wobei sich der Auswurf zersetzt und einen ungemein üblen Geruch annimmt. Durch die öftere Lagerung auf der gesunden Seite wird eine raschere Entfernung des Bronchialschleimes bewirkt und dadurch seine faulige Zersetzung etwas eingeschränkt. Auch Einatmungen reinigender Dämpfe bei den beiden ebengenannten Zuständen scheinen wirksamer zu sein, wenn sie bei gleichzeitiger Lagerung auf der gesunden Seite vorgenommen werden. Organische Erkrankungen des Herzens lassen im allgemeinen anhaltendes Liegen auf der linken Seite nicht zu; es kann aber auch vorkommen, daß die ausgesprochene Lagerung auf der rechten Seite dabei nicht vertragen wird; dann käme also nur die Rückenanlage mit mehr oder weniger erhöhtem Oberkörper in Betracht.

Man kann Störungen der Magenverdauung beobachten, bei denen bald nach einer größeren Mahlzeit sich ein quälendes Druck- und Spannungsgefühl im Leibe bemerkbar macht, was auf ein zu langes Verweilen des Mageninhaltes im Magen zurückzuführen ist. Hier bringt Seitenlage einige Zeit nach dem Essen Linderung, besonders bei gleichzeitiger Auflage feucht-heißer Kompressen auf die Magengegend. Der Uebertritt der Speisen aus dem Magen in den Darm wird auf diese Weise entschieden erleichtert.

Die Bauchlage wird schon deshalb nur selten beobachtet, weil sie für das freie und leichte Atmen viel zu unbequem ist. Als Heilfaktor könnte sie allenfalls in Betracht kommen bei Magengeschwür, wenn es seinen Sitz in der Rückwand des Magens hat; oder auch bei ausgedehnten Brand- und sonstigen Wunden am Rücken, wenn Rücken- und Seitenlage unmöglich wird. Gesunden Kindern und Heranwachsenden ist die Bauchlage unbedingt zu verbieten, weil sie zu geschlechtlichen Erregungen Anlaß gibt.

Zum Schluß möchte ich noch darauf hinweisen, daß bei Kranken, die wochenlang und noch länger bettlägerig sind, ein Wechsel der Lagerstätte nicht nur sehr wohltuend für das Empfinden des Kranken, sondern auch für den

Digitized by UNIVERSITY OF MICHIGAN
Original from UNIVERSITY OF MICHIGAN
Generated on 2019-12-15 23:13 GMT / http://hdl.handle.net/2027/mdp.39015069437013
Public Domain in the United States / http://www.hathitrust.org/access_use#pd-us

günstigeren Verlauf der Krankheit von Einfluß ist. Wer es irgend ermöglichen kann, sollte deshalb ein zweites Bett bereit stehen haben, um eine radikale Umbettung des Kranken vornehmen zu können. Nicht nur das Durch- und Wundliegen des Kranken wird dadurch am besten verhindert, sondern es wird ihm dadurch für sein gesamtes Befinden eine Wohltat erwiesen, für die er außerordentlich dankbar sein und die ihm helfen wird, seinen bedauernswerten Zustand erträglicher zu gestalten. (Aus: Kneipp-Blätter.)

Die Tätigkeit des Arztes im Lazarettzug.

Von Dr. med. Dreuw,
Spezialarzt für Haut- und Haarleiden, Berlin.

Der moderne Lazarettzug ist ein fahrendes Hospital von zirka 250 Betten. Meist sind 10 Betten und zwar je 5 Unterbetten und je 5 Oberbetten in einem Waggon vierter Klasse seitlich so angebracht, daß ein mittlerer Gang entsteht, der mit dem des nächsten Wagens durch einen ins Freie mündenden Uebergang verbunden ist. Für jeden Krankenwagen, à 10 Betten, ist ein Sanitäter bestimmt, der für die Besorgung des Essens während der Fahrt aus der in der Mitte des Zuges liegenden Küche, für die Nachtwachen und die Ausführung der vom Arzt angeordneten Pflege zu sorgen hat. Auf jedem Lazarettzuge befinden sich meist drei bis vier Aerzte, von denen also jeder einer Krankenabteilung von 70 bis 90 Betten vorsteht. Zu seiner Hilfeleistung hat jeder Arzt auf seiner Abteilung in der Regel eine Schwester zur Seite. Schon auf der Hinfahrt ins Etappengebiet beginnt die ärztliche Tätigkeit. Hat der Lazarettzug in der Heimat die Verwundeten den Lazaretten übergeben, dann werden nach ärztlicher Vorschrift die einzelnen Abteilungen desinfiziert und gesäubert, die Küchenvorräte werden für eine Reise von zirka 8 bis 14 Tagen ergänzt, der Einkauf der verbrauchten Medikamente, Verbandstoffe, Schienen, Gipsbinden usw. findet statt. Gas, Wasser, Kohlen werden besorgt, und namentlich vor dem Ueberschreiten der Ostgrenze werden sämtliche große und kleine Wasserreservoire von den Sanitätern nochmals ergänzt, denn Wasser ist in Rußland selbst für die Speisung der Lokomotive ein rarer Artikel, gutes Trinkwasser dagegen kaum zu finden. Ein eigenartiges Bild, wenn auf der letzten Station im Heimatgebiet zirka 30 Sanitäter, jeder mit einem Wassergefäß in der Hand, kommen und gehen. Sind nun alle diese und noch viele andere Vorbereitungen getroffen, dann wird der Lazarettzug auf telegraphischem Wege abfahrtbereit dem Etappenarzt der betreffenden Etappe gemeldet, und nunmehr bekommt er ähnlich wie das Schiff, das klar zum Gefecht bereit liegt, auf telegraphischem Wege seine Order und die Bestimmungen seiner Reiseroute, je nach dem vorhandenen Bedürfnis. Er verläßt bei einer Fahrt von zirka 30 bis 35 Kilometern die Stadt, die ihn bisher so gastlich aufgenommen, freundlichst begrüßt durch das Händewinken der Bewohner, die in ihm mit Recht den Schirmer der Gesundheit ihrer Lieben und Helden draußen im Felde erblicken.

Während der Fahrt werden die Verbandstoffe sortiert und auf das Operationszimmer und die einzelnen Krankenabteilungen verteilt. Die Besprechungen mit dem Küchenchef bezüglich der verschiedenen Diätformen für leichte, mittlere und schwere Erkrankungen werden erledigt, der Operationssaal wird hergerichtet, und während alledem wird die deutsche schöne Winterlandschaft von dem mit dem Roten Kreuz auf allen Wagen seitlich und auf der Wagendecke geschmückten „Samariter" durchfurcht, der infolge seiner Gliederung und seiner Länge von manchem Eisenbahner den Beinamen „der Bandwurm" erhielt, nur daß dieser Gliederwurm die schöne Aufgabe hat, der Menschheit zu nutzen.

Und nun heißt es plötzlich die Grenze — Feindesland. Immer weiter geht die Fahrt, langsam und bedächtig, auf der eingleisigen Strecke. Da plötzlich ein längerer, manchmal tagelanger Aufenthalt; die eingleisige Strecke ist nicht frei. Zahllose Munitions- und Militärtransportzüge sperren den Weg. Ein eigenartiges Bild! Vier Züge und manchmal noch mehr liegen auf den Nebengleisen, und zwischen ihnen sieht man die Soldaten singend, spielend und voller Mut. Ran an den Feind — das ist die Losung. Abends aber liegt der Lazarettzug häufig inmitten der Wachfeuer, die Soldaten auf freiem Felde anzünden, um die Kälte zu mildern. Geduldig harren Arzt, Sanitäter und Schwester, und schließlich ist das Ziel erreicht. Nun beginnt die eigentliche Kunst und Tätigkeit des Arztes.

Die Schwerverwundeten — denn der Lazarettzug ist nur für diese bestimmt — sind entweder in genügender Anzahl am Bahnhof oder in den Lazaretten vorhanden, dann tragen die während der Hinfahrt durch systematische und durch Vorträge seitens der Aerzte geschulten Sanitäter, unter denen es keine Rangunterschiede gibt, bei denen der Schuhmacher den Oberlehrer, der Student den Tischler als Kamerad grüßt und duzt, als wahre Samariter die Verwundeten in den Lazarettzug, dessen breite Türen und Uebergänge ein sicheres und liebevolles Arbeiten ermöglichen. Sind jedoch an einem Bahnhofe nicht genügend Schwerverwundete vorhanden, dann bringen entweder die nächsten Züge solche aus den Lazaretten heran, oder aber ein Teil des Lazarettzuges fährt weiter vorwärts und holt die Verwundeten, bis der Zug gefüllt ist.

„Wie im Himmel," so lauten die Worte der Schützer unserer Grenzen, wenn sie das weiche Bett des Zuges erreicht haben. Wer einmal die zufriedenen Gesichter gesehen, dem bleiben sie ewig in der Erinnerung. Schon vor dem Einladen hat der Arzt eine Sonderung der Patienten angeordnet. Fiebrige und an ansteckenden Krankheiten Verdächtige werden entweder zurückbehalten oder dem letzten Wagen des Zuges überwiesen, um auf diese Weise schon eine Isolierung während der Fahrt zu erzielen. Gott sei Dank erweist sich diese Vorsicht häufig als unnötig. Aber es kann zu den unserem Vaterlande durch übertragbare Krankheiten drohenden Gefahren an Vorsicht nicht genug geschehen.

Der Zug ist gefüllt. Die Lokomotive pfeift, und frohgemut sind die Verwundeten, denen es gelang, der Heimat zuzustreben, von der Hoffnung beseelt, bald wieder geheilt und neu gekräftigt an die Front zu kommen. Für die Zurückbleibenden folgt bald der nächste Personen- oder Lazarettzug. Kaum haben die Krankenabteilungen ihre Fahrgäste erhalten, dann treten sofort die Aerzte, Schwestern

Digitized by UNIVERSITY OF MICHIGAN
Original from UNIVERSITY OF MICHIGAN
Generated on 2019-12-15 23:12 GMT / http://hdl.handle.net/2027/mdp.39015069437013
Public Domain in the United States / http://www.hathitrust.org/access_use#pd-us

und Sanitäter in Aktion. Sämtliche Verwundete werden entkleidet, mit warmen Strümpfen und bereitliegenden Hemden versehen. Die Zimmer sind schon vorher geheizt. Die Schuhe werden ausgezogen, wenn möglich in der Naht aufgeschnitten, und nunmehr werden die Kleider, Tornister und sämtliche Utensilien der Soldaten numeriert und nach Betten geordnet den Packwagen übergeben, wo sie ohne weiteres bei der Ueberlieferung in das Heimatlazarett sofort aufgefunden werden können. Deutsche Ordnung und deutsche Reinlichkeitsliebe auch hier! Dann erst, wenn die staubigen Sachen herausgebracht, beginnt der eigentliche Wunddienst des Arztes. Die Küche hat schon während des Einladens in ihren großen Kesseln warme Bouillon und warmes Essen fertiggestellt und das obige Wort „im Himmel" wird nunmehr erst recht zur Wahrheit, namentlich, wenn es den Aerzten vergönnt ist, außer der pflichtgemäßen Beköstigung den Soldaten, die es vertragen, noch Liebesgaben in Form eines Glases Rotwein, von Schokolade und Marmelade usw. zu geben. Die gestifteten Zigarren und Zigaretten dürfen sie sich für später aufbewahren, im Zuge selbst darf mit Rücksicht auf Schwererkrankte nicht geraucht werden. Unserem Zuge war auf der letzten Fahrt ein Wagen mit Liebesgaben angehängt, für die Lazarette bestimmt. Auch uns, als fahrendes Lazarett, bedachte er mit seinen Gaben. Vivant sequentes! Der Dank der Lazarettzugsoldaten ist den Spendern sicher. Wenn auch alles geschieht, die Ueberfahrt so gut als möglich zu gestalten, ein Gläschen Rotwein hilft über manchen, noch durch Federn aufgefangenen Eisenbahnstoß hinweg. Und nun noch eine Bitte: Versorgt die Lazarettzüge mit Zeitungen und Büchern. Namentlich die ersteren sind gern gesehene Gäste, sie vertreiben den Soldaten die Langeweile und befriedigen seine Neugierde, die lange auf die Folter gepreßt war.

Nachdem nun der wunde Krieger mit Speise und Trank erquickt, kommt die eigentliche Tätigkeit der Aerzte, das Anlegen neuer Verbände und das Lösen der alten, die Ausführung kleinerer Operationen im Krankenwaggon, größerer im Operationssaal, in Frage. Letztere nur dann, wenn der Zug stille steht (er hält zu diesem Zwecke, falls es unbedingt erforderlich ist, auf der nächsten Station). Tag und Nacht erfolgt die ärztliche Tätigkeit mit Ablösung von einigen Stunden Schlaf. Zunächst muß man sich an die pendelnde Tätigkeit während des Fahrens gewöhnen. Bald aber hat man sich so weit eingearbeitet, daß auch während der Fahrt im oberen Bette, auf einer kleinen Treppe stehend, der Arzt kunstgerechte Verbände anlegt, wobei er sich mit der linken Hand an einem herunterhängenden kleinen Lederseil festhält, falls eine Kurve eine leichte Schwankung erzeugt. Sind größere Verbände nötig, dann wird das Bett in den mittleren Gang des Krankenwaggons hochgestellt, so daß man von allen Seiten den Patienten erreichen und auch während der Fahrt größere Verbände anlegen kann.

Nachdem nun die Aerzte stundenlang mit ihren Schwestern ihre Pflicht erfüllt, treffen sie sich zu gegebener Zeit in dem Aerztespeisewagen. Viele Minuten dauert dieser Gang von einem Wagen zum anderen über die Plattform des fahrenden Zuges. Bald ruft die Pflicht wieder. In der Nacht plötzlich klingelt es im Aerzteschlafzimmer. Es ist mit jedem Wagen durch Klingel und Telephon verbunden. Schnell heraus; aus Wagen Nr. 00 wird eine Blutung von dem wachehabenden Sanitäter gemeldet. Rasch in den Mantel geworfen. Draußen wehen die Schneeflocken. Eine Plattform wird während der Fahrt nach der anderen überschritten. Aus einem geheizten Waggon geht es durch die kalte Winternacht in den anderen. Bald ist man am Ziele. Die Blutung wird entweder provisorisch bis zur Ueberführung in das Heimatslazarett oder definitiv durch Unterbinden gestillt, und dem Kriegsgott ist wieder einmal ein Opfer strittig gemacht durch die Kunst des Arztes.

So zieht nun der „Rote-Kreuz-Zug" durch die Lande. Er überschreitet auf dem Heimwege die Landesgrenze, da plötzlich Halt auf einem deutschen Bahnhofe. Ein Vater und eine Mutter kommen gelaufen. Sie rufen den auf der Plattform stehenden Arzt an: „Wo ist Wagen Nr. 10, dort soll mein Sohn liegen?" Eine Depesche des Sohnes unterwegs hat sie herbeigerufen. Der Arzt geleitet beide in den betreffenden Krankenwagen und kann ihnen schon unterwegs mitteilen, daß ihr mit dem Eisernen Kreuz geschmückter Sohn sich tapfer geschlagen, und daß seine Verwundung nicht lebensgefährlich ist. Eine strahlende Freude im Antlitz der beiden. Ein Vater erreichte seinen Sohn erst, nachdem er dreimal während unserer Fahrt den Zug verpaßt und ihm auf einem Schnellzuge immer wieder nachgefahren war. Die Freude des Wiedersehens war schließlich groß. Einen verwundeten Lehrer erreichte während der Fahrt die Depesche, daß er mit dem Eisernen Kreuz ausgezeichnet worden.

Endlich, nach langer Fahrt, während welcher einige Patienten wegen drohender Gefahr den sorgsamen Händen der auf dem nächsten Bahnhofe telegraphisch requirierten Sanitäter des betreffenden Ortes übergeben werden, ist der Lazarettzug in seinen Hafen eingelaufen. Unser letztes Ziel war Leipzig. Wir übergaben den dortigen Lazaretten unsere Verwundeten. Zahllose Tragen stehen an der Rampe. Ein älterer Arzt der Stadt dirigiert das Aus- und Einladen. Ein Delegierter der freiwilligen Krankenpflege beaufsichtigt die Sanitäter, die den Automobilen und elektrischen Straßenbahnwagen ihre Last anvertrauen. Ein Schein, der darüber quittiert, daß dem dortigen Lazarette vom Lazarettzug Nr. . . so und so viele Verwundete übergeben, noch ein kurzer Bericht über den Verlauf der Fahrt, über die Art der Erkrankungen an den diensttuenden Arzt und unsere Tätigkeit ist solange erledigt, bis der Zug gereinigt, das Leinen gewaschen und die Vorräte ergänzt sind. Dann wieder auf in die Etappe!

Vermischtes.

Berlin. Wegen **unlauteren Wettbewerbs** und Verkaufes nicht freigegebener Arzneimittel hatte sich der „Naturheilkundige" K. aus Tempelhof vor dem Strafrichter zu verantworten. Der Angeklagte vertreibt seit längerer Zeit einen Apparat, den er „Krankenheil" nennt, und ein zu diesem gehörendes „Lebensöl". Er pries den Apparat als ein Universalmittel an, das gegen alle möglichen Leiden wirksam sein sollte. Das Gericht verurteilte den Angeklagten zu einer Geldstrafe von 200 Mk.

Digitized by UNIVERSITY OF MICHIGAN
Original from UNIVERSITY OF MICHIGAN
Generated on 2019-12-15 23:12 GMT / http://hdl.handle.net/2027/mdp.39015069437013
Public Domain in the United States / http://www.hathitrust.org/access_use#pd-us

Dr. Vogel's Homöopathischer Hausarzt

Ein leicht fasslicher und praktischer Ratgeber zur Behandlung der am häufigsten vorkommenden Krankheiten nach den Grundsätzen der homöopathischen Heilkunst.

Vierundzwanzigste, vermehrte und verbesserte Auflage.

Mit 64 Abbildungen im Texte.

39 Bogen. 8°. VIII, 615 Seiten. Preis **Mk. 5.00,** halbfr. **Mk. 5.50.**

Leipzig 1916.

Verlag der homöopath. Central-Apotheke Dr. Willmar Schwabe.

Wiederum ist eine neue Auflage des so beliebten Hausarztes notwendig geworden und wird in ihr verschiedenen Wünschen Rechnung getragen, soweit dies möglich war, ohne den Umfang des Werkes wesentlich zu erhöhen. So sind die Fachausdrücke für die Krankheitsnamen in die Ueberschriften wieder aufgenommen, das Kapitel: „Zuckerkrankheit“ hinzugefügt und das Mittelverzeichnis durch einige wichtige Mittel erweitert worden. Die alte Auflage ist genau durchgesehen und, wo es nötig war, verbessert und ergänzt worden.

Für solche Leser der Populären, welche das Werk noch nicht kennen, mögen noch folgende empfehlende Hinweise dienen: Vogels Hausarzt hat bis jetzt unter allen für Laien bestimmten homöopathischen Werken, welche gleichsam als Hausärzte zur Verhütung, Erkennung und Behandlung von leichten Erkrankungen und in schweren Fällen (bis zur Ankunft des Arztes) beratend zur Seite stehen sollen, die höchste Auflagenzahl erreicht und damit den vollgültigen Beweis für seinen Wert und seine Beliebtheit erbracht. Das Werk steht auf dem Stande der heutigen Wissenschaft und alle neueren Erfahrungen auf homöopathischem Gebiete sind in demselben verwertet worden. Die Zahl der abgehandelten Krankheiten ist eine sehr grosse, und bei der Beschreibung der Behandlung der verschiedenen Krankheitsformen wurde auf eine genaue Charakteristik der wichtigsten homöopathischen Heilmittel das Hauptgewicht gelegt, während das Aufzählen aller bei jeder Krankheit in Betracht kommenden Mittel vermieden wurde, da dies erfahrungsgemäss nur dazu dient, den Laien zu verwirren.

Die neben der innerlichen Behandlung mit homöopathischen Mitteln in Anwendung kommende Wasserbehandlung ist bei den einzelnen Krankheiten gebührend gewürdigt, ebenso findet sich ein besonderer Abschnitt über „Die erste Hilfe bei plötzlichen Anfällen“. Das Wissenswerteste über den Begründer der homöopathischen Heilmethode sowie eine Einführung in das Wesen, die Behandlungweise und die Vorzüge der Homöopathie, Vorschriften über die zu beobachtende Diät bei einer homöopathischen Kur und über Krankenpflege im allgemeinen erhöhen die Brauchbarkeit des Werkes und zahlreiche gelungene Abbildungen dienen zur Veranschaulichung und Verständlichmachung des gedruckten Wortes.

Wir sind überzeugt, dass jeder Käufer des Werkes seine Freude an demselben haben wird, und dass der Wunsch des Bearbeiters, die neue Auflage möge die alten Freunde unserer Sache grüssen und ihr neue Freunde zuführen, nicht unerfüllt bleiben wird.

Digitized by UNIVERSITY OF MICHIGAN
Original from UNIVERSITY OF MICHIGAN
Generated on 2019-12-15 23:12 GMT / http://hdl.handle.net/2027/mdp.39015069437013
Public Domain in the United States / http://www.hathitrust.org/access_use#pd-us

Anzeigen.

Zur Beförderung der eingesandten Offerten ist stets eine 10 Pfg.-Marke beizufügen.

Für unsere Krieger im Felde!

Spezial-Apotheken:

Kriegs-Apotheke

mit 11 Mitteln und genauer Gebrauchsanweisung
in bequem bei sich zu tragender Blechdose verpackt

Preis mit Tabletten . . . . . Mk. 3.—
„ „ flüssigen Potenzen, Verreibungen oder Streukügelchen „ 2.50

Ruhr-Apotheke

mit 3 Mitteln in Tablettenform und genauer Gebrauchsanweisung
(Merkblatt von Dr. med. Wapler, prakt. Arzt in Leipzig) in drei Kartons und Blechdose verpackt.

Preis mit Tabletten Mk. 2.—

Frostsalbe Bewährtes Mittel gegen **Frostbeulen** und sonstige **Frostschäden.** In Büchsen zurzeit . . . . . **Mk. 1.—**

Fußschweißpulver, in die Strümpfe zu streuen. 1 Schachtel **Mk. —.65**

Salycilsäuretalg, zu Einreibungen von wundgelaufenen Füssen oder anderen durch Gehen, Reiten wundgewordenen Körperteilen. In Blechdosen zu . . . . . **Mk. —.65**

Dr. Willmar Schwabe's

Hamamelis-Salbe

in Tuben

Eine Originaltube in Pappkarton Mk. 1.20

Homöopathische Central-Apotheke Dr. Willmar Schwabe, Leipzig

Digitized by UNIVERSITY OF MICHIGAN
Original from UNIVERSITY OF MICHIGAN
Generated on 2019-12-15 23:12 GMT / http://hdl.handle.net/2027/mdp.39015069437013
Public Domain in the United States / http://www.hathitrust.org/access_use#pd-us

Chinbara-Tee.

(Name gesetzlich geschützt)

Chinbara-Tee ist ein reiner Ceylon-Tee; von vorzüglichem Geschmack; von sehr geringem Tanningehalt, daher von grösster Bekömmlichkeit und die Verdauung nicht störend. Im Gebrauch sehr sparsam, daher billig. Ein Lieblingsgetränk weitester homöopathischer Kreise. Von hervorragenden homöopathischen Aerzten aufs wärmste empfohlen.

1/1 Pfd. Mk. 6,00. **1/2 Pfd. Mk. 3,20.** **1/4 Pfd. Mk. 1,80.**

Zu beziehen durch die

Homöopath. Central-Apotheke Dr. Willmar Schwabe, Leipzig

sowie

durch das General-Depot für Deutschland Carl Gruners Homöopath. Offizin in Leipzig u. Berlin

---

Dr. Willmar Schwabe's
Homöopathischer Gesundheits-Kaffee.

Infolge des stetigen Steigens der Rohmaterialien, welche bei der Herstellung unseres Homöopathischen Gesundheitskaffees verwendet werden, sehen wir uns leider genötigt, den Verkaufspreis für dieses Präparat zu erhöhen, so dass vom 1. Februar 1916 ab

ein Pfund-Paket . . . . . Mk. —.45
ein halbes Pfund-Paket „ —.25 kostet.

Homöopath. Central-Apotheke Dr. Willmar Schwabe, Leipzig

Frostsalbe in Büchsen, zurzeit 1 Mark. Bewährtes Mittel gegen Frostbeulen und sonstige Frostschäden, auf welches hiermit ganz besonders aufmerksam gemacht wird.

Dr. Willmar Schwabe's homöopath. Central-Apotheke in Leipzig.

Hensels Tonicum

(Limonadenessenz). Ein ameisenessigsaures Eisenpräparat von ausgezeichneter Wirkung gegen allgemeine Schwäche, Blutarmut, Bleichsucht und Appetitlosigkeit. Eine mit demselben bereitete Limonade erzeugt geistige Frische und hebt die Kräfte. Mit Gebrauchsanweisung.

50	100	200	500	1000 g
Mark 1,—	1,50	2,—	3,50	6,—.

Homöopathische Central-Apotheke Dr. Willmar Schwabe in Leipzig.

In unsere, neben den bisherigen Einbanddecken neu eingeführte

„Fixa“-Decke

kann jede einzelne Nummer der „Leipz. Populären Zeitschrift“ **sofort** ohne Schwierigkeit **befestigt** werden. Man spart die Buchbinderarbeit. — In zwei Grössen (für einen oder zwei Jahrgänge) vorrätig.

Preis 1.50 Mark.

Dr. Willmar Schwabe's Verlag
Leipzig, Querstrasse 5.

Dr. Willmar Schwabe's
Gesundheits-Kaffee

ein sehr wohlschmeckendes, vielfach prämiertes und von vielen Aerzten empfohlenes Kaffee-Surrogat, wird einzig und allein echt fabriziert von

Louis Wittig & Comp.
in Cöthen, Anhalt

Durch die Centralapotheke von **Dr. Willmar Schwabe, Leipzig,** ist zu beziehen:

Charakteristik der wichtigsten hom. Mittel gegen die Folgen geschlechtlicher Verirrung (Geschlechtsschwäche), nebst Anhang zur praktischen Anwendung derselben. Von W. Scharff, Redakteur der Leipziger Populären Zeitschrift für Homöopathie. Nur geb. 2 Mk.

Für die von auswärts eingegangenen Anzeigen übernimmt die Redaktion keine Verantwortung.

Digitized by UNIVERSITY OF MICHIGAN
Original from UNIVERSITY OF MICHIGAN
Generated on 2019-12-15 23:12 GMT / http://hdl.handle.net/2027/mdp.39015069437013
Public Domain in the United States / http://www.hathitrust.org/access_use#pd-us

Dr. med. Strohmeyer's Picurin-Tabletten

gegen Arterienverkalkung (ges. gesch.)

Stärke: 1 (schwach), 2 (stark). Ein Original-Karton mit Anweisung **Mk. 1.50.**

Herstellung und Versand:

Homöopathische Central-Apotheke Dr. Willmar Schwabe in Leipzig.

Plasgen-Tabletten (Nährsalz-Präparat)

Ein die Konstitution des menschlichen Organismus aufbesserndes, von verschiedenen Aerzten mit vielem Erfolge erprobtes **Nährsalz-Präparat** bei **skrofulösen** und **rachitischen Kindern**, empfehlenswert im **Rekonvaleszenzstadium, bei Ermüdungserscheinungen, Depressionszuständen, Bleichsucht** und **Appetitmangel.** Dasselbe enthält ausser den biochemischen Mitteln, den neuesten wissenschaftlichen Forschungen entsprechend, noch eine Spur von Jod in organischer Verbindung.

Eine Originalflasche Mk. 1.50.

Homöopathische Central-Apotheke Dr. Willmar Schwabe in Leipzig.

Dr. med. Falk's

Biofungin

(Tinct. ferri comp. Falk)

Ein nach Dr. Schüßler's Prinzipien (Funktionsmittellehre) unter Verwendung von physiologischen Salzen und Südwein in entsprechender Verdünnung bereitetes, angenehm schmeckendes Präparat.

Das Mittel ist angezeigt bei **Blutarmut, Erschöpfung** und **Schwächezuständen** des **Herzens,** des **Magens,** der **Nerven** und weiterhin auch der anderen lebenswichtigen Organe, seien diese Zustände augenblicklicher Natur oder Erscheinungen der **Rekonvalenszenz.**

Jahrelang ausprobiert und von Aerzten und Patienten glänzend begutachtet.

Hergestellt

in der Biochemischen Abteilung der Homöop. Central-Apotheke Dr. Willmar Schwabe, Leipzig

Preis pro Originalflasche Mk. 3.—.

Enterorose

erprobtes diätetisches Nährmittel für Erwachsene und Kinder bei Ernährungsstörungen im Säuglingsalter, Brechdurchfall der Kinder, Diarrhöe der Erwachsenen, Cholerine, Ruhr; Diarrhöe auf neurasthenischer Grundlage oder infolge schwerer Allgemeinerkrankungen (Tuberkulose usw.).

Enterorose 1 Original-Dose 3.— **Mk.**
„ „ ½ Original-Dose **1.50 Mk.**

Kalk-Caseïn

(Calciumphosphat-Caseïn)

Kalkreiches Nährpräparat für Kinder und Erwachsene (in Pulverform).

Bei allgemeiner Schwäche, bestes Prophylaktikum gegen Rachitis, in der Zahnungsperiode der Kinder, bei Skrophulose, Anämie und Chlorose, Tuberkulose und spezifisch bei Diabetes.

Kalk-Caseïn 1 Original-Dose 3.— **Mk.**

Piscin

Von Dr. med. **Stäger,** homöopathischem Arzt in **Bern** i. d. Schweiz.

Völlig geruch- und geschmackloses homöopathisches Präparat, dient als vollwertiger Ersatz für den gewöhnlichen Lebertran, namentlich in der Kinderpraxis und in allen Fällen, wo derselbe aus Geruchs- und Geschmacks- sowie aus Gesundheitsrücksichten nicht eingenommen noch vertragen wird.

Preis 1 Original-Flasche 3 Mk.

Homöopathische Central-Apotheke Dr. Willmar Schwabe in Leipzig.

Digitized by UNIVERSITY OF MICHIGAN
Original from UNIVERSITY OF MICHIGAN
Generated on 2019-12-15 23:12 GMT / http://hdl.handle.net/2027/mdp.39015069437013
Public Domain in the United States / http://www.hathitrust.org/access_use#pd-us

Weitere Niederlagen

unserer

gebrauchsfertigen Arzneien, äußerlichen und **Spezial-Mittel** in **plombierten Originalpackungen, Hausapotheken usw.** errichteten wir im **Monat März** in

Crefeld, Löwen-Apotheke, Hochstraße 112, F. Lehmkühler.

Göritz a. Oder, Löwen-Apotheke, Paul Streitz.

Wahren b. Leipzig, Minerva-Apotheke, Hallesche Straße 67, **Paul Nöbel.**

Homöopathische Central-Apotheke,
Dr. Willmar Schwabe, Leipzig.

Niederlagen von Arzneien in plombierten Originalpackungen

aus Dr. Willmar Schwabe's homöopathischer Central-Apotheke in Leipzig:

Aachen, General-Depot: Adler-Apotheke, Aachen-Burtscheid, Leo Lorsbach; ferner:
Hirsch-Apotheke, Holzgraben 12, Heinz Spelberg.
Adlershof b. Berlin, Apotheker Alfred Keil.
Ahlen i. W., **Stern-Apotheke,** Rottmannstr. 2, Ludw. Merkel.
Allenstein i. Ostpr., **Hohenzollern-Apotheke,** Willy Lewin.
Altena i. W., **General-Depot: Alte Apotheke,** Dr. Rudolf Prein; ferner:
Neue Apotheke, E. Stentzel.
Altenkirchen i. Westerwald, Apotheker Franz Malmedie.
Altenweddingen b. Wansleb., **Löwen-Apotheke,** Dr. E. Massute.
Alt-Landsberg b. Berlin, **Adler-Apotheke,** Alfred Fischel.
Altona-Hamburg, Holsten-Apotheke, Holstenstr. 53, A. Moses.
Andernach, Hirsch-Apotheke, Ludw. Frensberg.
Anklam i. Pommern, **Löwen-Apotheke,** Berthold Struck.
Annaberg i. Sachsen, **Hirsch-Apotheke,** Artur Richter.
Apolda, Löwen-Apotheke, F. Moll.
Arnsberg i. Westf., **Adler-Apotheke,** Dr. Fr. Wentrup.
Aschaffenburg, Hof-Apotheke zum Schwanen, G. Stadelmeyer.
Aschersleben, General-Depot: Rats-Apotheke, Dr. G. Meyer; ferner: **Krügersche Apotheke,** P. Zilian.
Aue i. Erzgeb., **Adler-Apotheke,** Bahnhofstr. 27a, Bernhard Kaurisch.
Auerbach i. Vogtl., **Adler-Apotheke,** Burmann.
Augsburg i. Bayern, **Engel-Apotheke,** W. v. Langsdorff.
Bad Altheide, bei Apotheker E. Wollsdorf.

Digitized by UNIVERSITY OF MICHIGAN
Original from UNIVERSITY OF MICHIGAN
Generated on 2019-12-15 23:12 GMT / http://hdl.handle.net/2027/mdp.39015069437013
Public Domain in the United States / http://www.hathitrust.org/access_use#pd-us

Bad Buckow b. Lebus, **Adler-Apotheke,** Ernst Loewenherz.
Bad Elster, bei Apotheker C. Klingner.
Bad Hitzacker (Hannover), **Adler-Apotheke,** Max Güssow.
Bad Kösen, bei Apotheker G. Unruh.
Bad Kreuznach, General-Depot: Löwen-Apotheke, A. Müller; ferner: **Einhorn-Apotheke,** Hans Jacobs.
Bad Niederbronn, Els., **Promenaden-Apotheke,** K. Borgmann.
Ballenstedt, Anh., **Herzogl. priv. Hof-Apotheke,** W. Denstorff.
Barmen, General-Depot: Schwanen-Apotheke, Werther-Straße 4, Hans Schröder; ferner:
Adler-Apotheke, Alter Markt 22, Ed. Leitzen.
Sonnen-Apotheke, A. Bonzel.
Barmen-Rittershausen, Liebig-Apotheke, Bockmühl- und Ewaldstraßen-Ecke, Oskar Metz.
Barmen-Unterbarmen, Rosen-Apotheke, Ronsdorfer Str. 8, O. Hintze.
Barmen-Wichlinghausen, Dr. E. Bruns Hirsch-Apotheke, Verwalter Otto Floß.
Baumholder, Rheinprov., **Victoria-Apotheke,** Otto Weinberg.
Bautzen i. Sa., **General-Depot: Stadt-Apotheke,** E. Kühn; ferner: **Wettin-Apotheke,** Kurt Dietrich.
Bergedorf b. Hamburg, **Linden-Apotheke,** Sibbers & Heyden, Inhaber: Dr. W. Heyden.
Berghofen i. Westfalen, **Berg-Apotheke,** Fr. Lambertz.
Berlin, General-Depot: Dr. Kade's Oranien-Apotheke, SO, Elisabeth-Ufer 34, nahe am Oranienplatz, Dr. F. Lutze; ferner:
Adler-Apotheke, am Weddingplatz, Arthur Auerbach.
Adler-Apotheke, Brunnenstraße 132, **N 31,** Karl Flache.
Apotheke zum Eisernen Kreuz, Kastanien-Allee 2, **N 58,** Julius Friedländer.
Arcona-Apotheke, N, Arconaplatz 5, A. Rosenberger.
Balten-Apotheke, O 34, Thaerstraße 14 (Baltenplatz), nahe dem Central-Viehhof gelegen.
Böer's Apotheke, NO, Große Frankfurter Straße 103, am Strausberger Platz, C. Böer.
Central-Apotheke, Friedrichsfelde, Berl. Str. 40, P. Behrendt.
Diana-Apotheke, NW, Turmstr. 28, Ecke Stromstr., E. Levy.
Gradt's Apotheke, O 17, Strahlauer Platz 20, Ecke Koppenstraße 107, am Schlesischen Bahnhof, Moritz Tomski.
Herder-Apotheke, Schöneberg, Hauptstr. 162, Eug. Stedefeld
Hohenstaufen-Apotheke, S 59, Schönleinstr. 1, Paul Fürst.
Hufeland-Apotheke, NO, Hufelandstr. 31, Max Kröger.
Königin Luise-Apotheke, W, Bülowstr. 17, Karl Redlich
Kreuzberg-Apotheke, SW 29, Belle-Alliance-Str. 75, Georg Birnbaum.
Reichs-Apotheke, N, Elsasserstr. 36, E. Kohlstock.
Reichsadler-Apotheke, O 17, Große Frankfurter Str. 134, Paul Schönbeck.
Residenz-Apotheke, Reinickendorf Ost, Residenzstraße 123, G. Kobow.
Stadt-Apotheke, Neu-Kölln, Kaiser-Friedrich-Straße 222, H. Königsberger.
Stein-Apotheke, Rosenthaler Str. 61, Walter Bloch.
St. Georgen-Apotheke, Landsbergerst. 39, G. Schmiedehausen.
Weiße Adler-Apotheke, SW, Friedrichstr. 206, A. von Gusnar.
Wittelsbach-Apotheke, Schöneberg, Grunewaldstraße 64, Dr. C. Beysen.
Bernburg, Rothe Apotheke, Dr. W. Tietz.
Beuthen (Oberschles.), **Kgl. priv. Alte Apotheke,** Hugo Kunz
Bielefeld, General-Depot: Kreuz-Apotheke, Dr. O. Strumpf; ferner: **Ost-Apotheke,** Heever Str. 146, H. Oesterreich.
L. Müllers Stern-Apotheke, Herforder Str. 82, Verwalter A. Giesen.
Neue Apotheke, H. Michel.
Bingen a. Rhein, **Adler-Apotheke,** W. Reuland.
Birkenwerder, Bez. Potsdam, **Rats-Apotheke,** Hauptstr. 45, Otto Großcurth.
Bleicherode, bei Apotheker E. Hüne.
Bochum i. Westfalen, **Hirsch-Apotheke,** Dr. A. Randebrock.
Bochum-Weitmar, Löwen-Apotheke, Dr. P. Burgardt.
Bonn a. Rhein, **Adler-Apotheke,** Carl Hartleb.
Borbeck i. W., bei Apotheker R. Baum, Verwalter M. Kirchberg.
Borgentreich i. Westfalen, E. Klüsener.
Borkum, bei Apotheker B. Schnell.
Bottrop, Glückauf-Apotheke, Gerh. Wehlburg.
Brandenburg a. Havel, **General-Depot: Germania-Apotheke,** Jacobstr. 18, Dr. G. Schmidt; ferner:
Kgl. priv. Apotheke in der Altstadt, Ritterstr. 5, G. Bauer.
Rats-Apotheke, A. Sachrow.
Braunsberg (Ostpr.), **Altstadt-Apotheke,** Paul Gogga.
Breckerfeld (Kreis Hagen), **Adler-Apotheke,** Paul Carnap.
Bremen, General-Depot: Hafen-Apotheke, Gröpelinger Chaussee 202, Dr. H. Busch; ferner:
Oranien-Apotheke, Hamburger Str. 51, L. Martens.
Schwan-Apotheke, H. Peschken Nachf., Inhaber Apotheker P. Knull.
Sonnen-Apotheke, Sögestr. 18/20, Chr. Willich.
Breslau, General-Depot: Naschmarkt-Apotheke, Ring 44, Ernst Serbé; ferner:
Adler-Apotheke, Ring 59, S. Hirschstein.
Kgl. Hof- und Feld-Apotheke, Neumarkt 20, Julius Lewy.
Löwen-Apotheke, Neue Graupenstr. 9, Dr. W. Schwenk.
Moltke-Apotheke, Kaiser-Wilhelm-Str. 76, Rob. Schweitzer.
Bromberg, Apotheke zum goldenen Adler, Friedrichs-Platz 14. Dr. Alfred Kupffender.
Apotheke Zum schwarzen Adler, Bärenstr. 6, W. Kuzaj.
Kronen-Apotheke, Bahnhofstr. 74, Emil Affeldt.
Schwanen-Apotheke, H. A. Mentzel.
Brotterode a. H., **Markt-Apotheke,** Arthur Lau.
Brunshaupten i. Mcklb., **Apotheke zu Kröpelin,** M. Lesenberg.
Brüel i. Mecklenburg, **Adler-Apotheke,** W. Schumann.
Buchholz-Huckingen a. Rhein, **Rhenania-Apotheke,** Düsseldorfer Str. 119c, Paul Schiemann.
Buer i. Westfalen, **Alte-Apotheke,** Gustav Moeller.
Bühlerthal i. Baden, **Johannes-Apotheke,** M. Kremp.
Bunzlau, Stern-Apotheke, Carl Krebs.
Burg b. Magdeburg, **Adler-Apotheke,** A. Drewitz.
Burg a. d. Wupper, **Zweigapotheke d. Rosenapotheke Remscheid.**
Burgstädt i. Sachsen, **Adler-Apotheke,** Johannes Wilm.
Burscheid, Rheinprovinz, **Adler-Apotheke,** W. Hohendahl.
Calbe a. Milde, bei Apotheker Oswald Senff.
Calbe a. d. Saale, bei Apotheker Johannes Giebler.
Cassel, General-Depot: Engel-Apotheke, Obere Königstr. 21, Wilh. u. Paul Mardorf; ferner:
Hohenzollern-Apotheke, Hohenzollernstr. 93, C. Trautmann.
Caternberg i. Rheinland, **Stern-Apotheke,** H. Poth.
Celle i. Hannover, **General-Depot: Löwen-Apotheke,** an der Stadtkirche, A. Brandmüller; ferner:
Rottmann'sche Apotheke, Karl Greve.
Schloß-Apotheke, Verwalter Strubbe.
Charlottenburg, Kurfürstendamm-Apotheke, Kurfürstendamm 226, E. Ziegelitz.
Flora-Apotheke, Wilmersdorferstr. 8, Ecke Scharrenstr., Fürst.
Chemnitz, General-Depot: West-Apotheke, Limbacher Str. 105, R. Gröschel; ferner:
Adler-Apotheke, Kronenstr. 1, am Markt, G. Hold.
Engel-Apotheke, Annenstr. 13, Georg Tschenschner.
Germania-Apotheke, Apotheker Alexander Drechsel, Annaberger Straße 32.
Kronen-Apotheke, Königstr. 13, Ecke Gartenstr., A. Schellschmidt.
Lessing-Apotheke, Lessingstr. 14, H. Foertsch.
Lukas-Apotheke, Wilhelmspl. 10, Ecke Müllerstr., J. S. Dörffel.
Marcus-Apotheke, Marcusstr. 5, Dr. Fernbacher.
Nicolai-Apotheke, Zwickauer Str. 4, Otto Buchheim.
Schiller-Apotheke, Schillerstr. 7, am Bahnhof.
Schloß-Apotheke, Matthesstr. 21, Dr. Georg Häntzschel.
Victoria-Apotheke (Altchemnitz), Annaberger Straße 357, J. M. Paul.
Chemnitz-Hilbersdorf, Flora-Apotheke, Frankenberger Straße 51, Georg Steindecker.
Chemnitz-Kappel, Stern-Apotheke, Michaelstr. 1, Dr. P. Graf.

Digitized by UNIVERSITY OF MICHIGAN
Original from UNIVERSITY OF MICHIGAN
Generated on 2019-12-15 23:12 GMT / http://hdl.handle.net/2027/mdp.39015069437013
Public Domain in the United States / http://www.hathitrust.org/access_use#pd-us

Cleve (Bad), **Elefanten-Apotheke,** J. M. Voß.
Coblenz a. Rh., **General-Depot: Apotheke am Jesuitenplatz,** L. Breidenbach; ferner:
Engel-Apotheke, Coblenz-Lützel, Aug. Stadler.
Coburg, Stadt-Apotheke, Spitalgasse 22, M. Schaller.
Colmar i. Elsaß, **Sonnen-Apotheke,** G. und L. Lang.
Cöln a. Rhein, **General-Depot: Hirsch-Apotheke,** Hohe Straße 35/37, gegenüber d. Bismarckdenkmal, Dr. R. Pfaff. ferner: **Hansa-Apotheke,** Deutscher Ring 7, Hartmann & Weber.
Jesuiten-Apotheke, Ursulastr. 6, Heinr. Jerusalem.
Apotheke zur goldenen Glocke, Dr. M. Marcuse, Malzbüchel 2.
Cöln-Ehrenfeld, Gutenberg-Apotheke, Venloer Str. 239 b, Th. Wicke.
Cöln a. Rh.-Sülz, bei Apotheker Karl Schmitz.
Cöthen i. Anhalt, **Adler-Apotheke,** H. Kahleyß.
Crefeld, General-Depot: Schwanen-Apotheke, Friedrichstr. 24, Oscar Rathke; ferner:
Adler-Apotheke, Hochstr. 58, Paul Schiffers.
Delphin-Apotheke, Ostwall 15, Dr. J. Tils.
Einhorn-Apotheke, Carlsplatz 2, Jos. Endepols.
Engel-Apotheke, Uerdinger Str. 1, Erich Erdtmann.
Flora-Apotheke, Oppumer Str. 1, E. Söhnlein.
Hirsch-Apotheke, Königstr. 140, Dr. Otto Schwan.
Hubertus-Apotheke, G. Breitwieser.
Löwen-Apotheke, Hochstr. 112, F. Lehmkühler.
Crefeld-Bockum, Rathaus-Apotheke, R. Herding.
Cuxhaven, bei Apotheker L. Boßhardt.
Czersk, Bez. Bromberg, bei Apotheker O. Schütte.
Dahlenburg, bei Apotheker W. Schünemann.
Dahlhausen a. d. Wupper, **W. Lüdorff'sche Apotheke,** Verwalter F. Rinsche.
Dannenberg a. d. Elbe, **Einhorn-Apotheke,** H. Weverinck.
Danzig, General-Depot: Neugarten-Apotheke, Krebsmarkt 6, Alex. Gordon; ferner:
Danzig-Langfuhr, Hohenzollern-Apotheke, P. Kossak, Hauptstraße 48.
Darmstadt, Engel-Apotheke, Dr. E. Merck.
Demmin, General-Depot: Neue Apotheke zum Greif, C. Albrecht; ferner:
Adler-Apotheke, G. Müller.
Demitz-Thumitz b. Bautzen, bei Apotheker M. J. Schulze.
Dessau, General-Depot: Paulus-Apotheke, Pauliplatz; ferner:
Apotheke zum goldenen Löwen a. Rathaus, Dr. W. Scheermesser.
Bär-Apotheke, A. Pfannschmidt.
Einhorn-Apotheke, Bernh. Arensberg.
Deutsch-Eylau, Adler-Apotheke, Walter Rievers.
Dirschau, Apotheke zur Neustadt, Alfred Laskowski.
Dissen, bei Apotheker Th. Heyden.
Döbeln i. S., **General-Depot: Adler-Apotheke,** Bahnhofstr. 56, Alfred Schmidt; ferner:
Löwen-Apotheke, Obermarkt 2, gegenüber dem Rathaus, Carl Lehning.
Dortmund, Engel-Apotheke, A. Pfeiffer, Westenhellweg 105.
Dresden, General-Depot: Salomonis-Apotheke, Altstadt, Neumarkt 8, Consul F. Peters; ferner:
Falken-Apotheke, G. Löffler, Dresden-A. 19.
Kronen-Apotheke, Dr. Rabenhorst u. Dr. Wagner, Bautzener Straße 15.
Stephanien-Apotheke, Dr. Walter Braeutigam, Pfotenhauerstr. 17.
Dresden-Loschwitz, Loschwitzer-Apotheke, Eugen Schäffer.
Dresden-Blasewitz, Schiller-Apotheke, R. Wolf.
Dresden-Pieschen, Moltke-Apotheke, Leipziger Straße 150, am Straßenbahnhof, Dr. H. Kappes.
Driedorf, Reg.-Bez. Wiesbaden, bei Apotheker Arthur Löh.
Ducherow i. Pommern, **Filiale der Kronen-Apotheke in Ferdinandshof,** Ad. Heidemann.
Dudweiler, Rheinprov., **Glückauf-Apotheke,** Otto Kallmann.
Duisburg a. Rh., **General-Depot: Löwen-Apotheke,** Königstraße 52, O. Piepenburg; ferner:
Duisburg-Meiderich, Anker-Apotheke, Bahnhofstraße 24, A. Peretti.
Duisburg-Ruhrort-Laar, Hirsch-Apotheke, Kaiserstraße 93, R. Weeren.
Durlach i. Baden, **Löwen-Apotheke,** Alfred Sobel.
Düren, Rheinprov., **Elephanten-Apotheke,** Fritz Schnell.
Düsseldorf, General-Depot: Elephanten-Apotheke, am Kaiser-Wilhelm-Denkmal, Communicationsstr. 8, K. Hefter; ferner:
Einhorn-Apotheke, Bismarckstr. 81, Rud. Rosenlöcher.
Germania-Apotheke, Friedrichstr. 94, A. Verspohl.
Kronen-Apotheke, Fürstenwallstr. 118, F. Schmelings Wwe.
Schiller-Apotheke, Herderstr. 54, Hubert Quay.
Schwanen-Apotheke, Cölner Str. 258, August Rüsges.
Stern-Apotheke, Cölner Str. 61, Carl Gommert.
Ebersbach i. Sa., **Johannis-Apotheke,** Horst Kupfer.
Eberswalde, Reg.-Bez. Potsdam, **Löwen-Apotheke,** Breite Straße 45, B. Rossow.
Eckartsberga, Adler-Apotheke, E. Pietschker.
Eckenhagen i. Rheinland, **Adler-Apotheke,** Heinrich Klappert.
Egeln, Adler-Apotheke, Dr. F. Fromme.
Eibenstock i. Sachsen, **Stadt-Apotheke,** Erich Wägner.
Eichenau b. Kattowitz, **Glückauf-Apotheke,** Rich. Filor.
Einbeck, Rats-Apotheke, Julius Nissen.
Eisleben, Mohren-Apotheke, Dr. Feige.
Eisenberg, Sachsen-Altenburg, Apotheker Dr. R. Sammet.
Elberfeld, General-Depot: Brandt'sche Adler-Apotheke, Verwalter Otto Rehe, **sowie in allen übrigen Apotheken.**
Elbing, General-Depot: Kgl. priv. Apotheke Zum Goldenen Adler, G. Schwenke, Fischerstr. 45; ferner:
Raths-Apotheke, Schmiedestraße, Louis Laser.
Elster, s. Bad Elster.
Elxleben i. Thür., **Fürstl. priv. Apotheke,** Hermann Diehl.
Emmerichenhain, Amts-Apotheke, Aug. Habrich.
Erfurt, Mohren-Apotheke, Schlosserstr. 9, Dr. E. Müller.
Essen a. d. R., **General-Depot: Löwen-Apotheke,** Markt 3, Dr. E. Rust; ferner:
Reichsadler-Apotheke, Essen-West, Dieckhäuer.
Rüttenscheider Apotheke, Essen-Rüttenscheid, Dr. H. Oberembt.
Schwan-Apotheke, Altenessen, M. Walter.
Essen-West, Glückauf-Apotheke, Siemensplatz 1, Jos. Drügg.
Eßlingen i. Württemberg, **Charlotten-Apotheke,** Th. Bauer.
Fähr b. Bremen, **General-Depot: Rosen-Apotheke,** Karl Ebert.
Falkenburg i. Pomm., **Adler-Apotheke,** Johannes Engmann.
Falkenstein i. Vogtl., **Löwen-Apotheke,** Paul Krause.
Fallingbostel i. Hannover, Apotheker Theod. Rousset.
Ferdinandshof i. Pomm., **Kronen-Apotheke,** Ad. Heidemann, mit Filiale in Ducherow.
Ferndorf i. Westfalen, **Löwen-Apotheke,** J. Endepohls.
Flensburg, Duburger Apotheke, H. Harms.
Forbach i. Lothringen, **Adler-Apotheke,** H. Dreesen.
Forst i. Lausitz, **Löwen-Apotheke,** Jul. Jacobsohn.
Frankenhausen a. Kyffhäuser, **Hankelsche Apotheke,** C. Fendt.
Frankenstein i. Schles., **Stadt- u. Kronen-Apotheke,** G. Perlitz.
Frankenthal i. d. Pfalz, **Stern-Apotheke,** Karl Wolff.
Frankfurt am Main, **General-Depot: Kaiser-Apotheke,** Kaiserstr. 39, Otto Weidenmüller; ferner:
Engel-Apotheke, Gr. Friedberger Str. 46, R. Szamatolski.
Goethe-Apotheke, Oederweg 51, Otto Lürmann.
Greif-Apotheke, Waldschmidtstr. 111, Hermann Koenig.
Hirsch-Apotheke, Zeil 43, Dr. Ph. Freseniüs.
Lindau-Apotheke, Grüneburgweg 71, A. Wellach.
Rosen-Apotheke, am Salzhaus 3, Dr. Curt Hoffmann.
Stadt-Apotheke, Rödelheim, Dr. K. Schaffnitt.
Westend-Apotheke, Ulmenstr. 49, Dr. Otto Wertheimer.
Frankfurt (Oder), **Löwen-Apotheke,** Oderstr. 42, L. Mendelsohn.
Fraustadt i. Posen, **Kgl. priv. Apotheke zum goldnen Adler,** Steinweg 11, Paul Tonn.

Digitized by UNIVERSITY OF MICHIGAN
Original from UNIVERSITY OF MICHIGAN
Generated on 2019-12-15 23:12 GMT / http://hdl.handle.net/2027/mdp.39015069437013
Public Domain in the United States / http://www.hathitrust.org/access_use#pd-us

Freiberg i. Sachsen, **Reichs-Apotheke,** Hugo Schier.
Freiburg i. Br., **Stühlinger Apotheke,** Verwalter M. Thewes.
Freiburg i. Schl., **Kgl. privil. Adler-Apotheke,** Dr. Eugen Neuber.
Friedrichroda i. Thür., **Hof-Apotheke,** Curt Bär.
Friedrichshagen b. Berlin, **Anker-Apotheke,** Friedrichstr. 25, W. Hunrath.
Friemersheim a. Niederrh., **Hirsch-Apotheke,** Adolf Simons.
Friesenheim i. Baden, Apotheker Jul. Müller.
Fulda, Hof-Apotheke, B. Fahr.
Fürstenwalde a. d. Spree, **Kronen-Apotheke,** Eugen Nisle.
Garzweiler, Rheinprov., bei Apotheker O. Neukirch.
Gebhardshain i. Westerwald, **Stadler'sche Apotheke,** O. Schütz.
Geestemünde, Anker-Apotheke, Julius Fielitz.
Geldern, Adler-Apotheke, A. Hoster.
Gelenau i. Sachsen, **Hirsch-Apotheke,** Georg Kretschmar.
Gelsenkirchen, General-Depot: Glückauf-Apotheke, R. Schulte-Hermann, Ecke Wilhelminen- und Wörthstraße.
Bahnhofs-Apotheke, F. Rotermuund.
Engel-Apotheke, Dr. S. Lachmann, Bochumer Str. 74.
Rosen-Apotheke, H. Alberti.
Schalker Alte Apotheke, Kaiserstr. 66, Heinrich Nierhoff.
Genthin, Prov. Sachsen, **Kgl. priv. Adler-Apotheke,** F. Rolle.
Gera (R. j. L.), **Stadt-Apotheke,** Dr. Max Schröder.
Gernsbach i. Murgtal, bei Apotheker Georg Bauft.
Gevelsberg, Hammer-Apotheke, Hagener Str. 19, F. Crone.
Gladbeck i. Westfalen, **General-Depot: Glückauf-Apotheke,** H. Schmitten; ferner: **Gladbeck-Brauck,** bei Apotheker Dr. Rud. Heidelbach.
Glatz i. Schles., **General-Depot: Hirsch-Apotheke,** Max Lewy; ferner: **Mohren-Apotheke,** Ring 13, Johs. Schittny.
Glauchau, Mohren-Apotheke, Otto Witte.
Gleiwitz i. Schles., **Hütten-Apotheke,** Felix Marcusy.
Glogau i. Schles., **General-Depot: Hof-Apotheke,** Max Lomnitz; ferner: **Rats- und Stadt-Apotheke,** Kurt Klaproth.
Gnesen i. Posen, **Löwen-Apotheke,** Emil Grieben.
Görlitz a. Oder, **Löwen-Apotheke,** Paul Streitz.
Görlitz, Kronen-Apotheke, Bismarckstr. 2, Dr. Kober.
Goslar am Harz, **Hirsch-Apotheke,** Dr. Otto Haars.
Gößnitz, Stadt-Apotheke, Albin Köhler.
Gotha, Hof-Apotheke, am Hauptmarkt, Beike & Mulert.
Gottesberg i. Schles., **Adler-Apotheke,** A. Dünnebier.
Göttingen, Universitäts-Apotheke, Fritz Frank.
Graudenz i. Westpreußen, **General-Depot: Löwen-Apotheke,** Herrenstraße 22, M. Samter; ferner:
Kronen-Apotheke, C. Quiring.
Schwanen-Apotheke, Markt 20, Wilhelm Bendhack.
Greifenhagen i. Pommern, **Kgl. priv. Adler (alte) Apotheke,** Otto Mulert.
Neue Apotheke, F. Mellin.
Greiz, Adler-Apotheke, P. Kleinschmidt.
Grimma, Adler-Apotheke, R. Siecke.
Gröba a. Elbe und **Riesa, Anker-Apotheke,** Gröba, Georgplatz, F. Rahnfeld.
Gröditz bei Riesa, **Löwen-Apotheke,** G. Faller.
Gronau i. W., **Löwen-Apotheke,** Clemens Gescher.
Groß-Almerode i. Hessen-Nassau, Apotheker E. Rhodori.
Großenhain i. Sa., **Löwen-Apotheke,** Bruno Riedel.
Großhartmannsdorf, Bez. Liegnitz, bei Apotheker Gotthard Peukert.
Groß-Lichterfelde, Adler-Apotheke, L. Leschewski.
Groß-Salze a. d. E., Markt 9, Dr. E. Lüders.
Grünberg i. Schles., **Adler-Apotheke,** Fritz Hildebrand.
Grünhainichen i. Sachsen, bei Apotheker Johann Kretzschmar.
Grünstadt (Pfalz), **Schwanen-Apotheke,** Dr. Kerler.
Guben, Löwen-Apotheke, Kurt Hofmann.
Guhrau (Bez. Breslau), bei Apotheker E. Rimann.
Gumbinnen i. Ostpr., **Königl. priv. Altstädtische Apotheke,** B. Bouvain.
Güstrow i. Mckl.-Schw., **Rats-Apotheke,** Markt 24, F. Christians.
Gütersloh, Apotheker Otto Krönig.
Hagen i. W., **General-Depot: Adler-Apotheke,** Elberfelder Straße 74, Oskar Kramer; ferner:
Engel-Apotheke, Mittelstr. 15, Egon Rombach.
Hohenzollern-Apotheke, Hohenzollernstr. 4, C. Loß.
Löwen-Apotheke, Markt 12, Dr. F. Schemmann.
Schwanen-Apotheke, Eilperstr. 101, Dr. C. Ehring.
Hagen-Wehringhausen, Flora-Apotheke, Paul Steudner.
Hagenau i. Elsaß, **Hirsch-Apotheke,** G. Thomas.
Halberstadt, Rats-Apotheke, Franz Arens.
Halle a. S., **General-Depot: Apotheke Zum deutschen Kaiser,** Glauchaer Str. 1, Rud. Pfeiffer; ferner:
Ilsen-Apotheke, Mansfelder Straße 66, Th. Dutz.
Löwen-Apotheke, am Markt, Arthur Marx.
Mohren-Apotheke, Reilstraße 134, P. Haase.
Viktoria-Apotheke, Gr. Steinstr. 32, Oscar Jaenicke & Keil.
Hamborn-Marxloh, General-Depot: Industrie-Apotheke, Werkhäuser; ferner:
Victoria-Apotheke, Carl Lohmann.
Hamburg, General-Depot: Rathaus-Apotheke, Rathausmarkt 19, Dr. J. Klie; ferner:
Adler-Apotheke, Steindamm 84, Arnold Wolff.
Alte Eilbecker Apotheke, Wandsbecker Chaussee 1, Rich. Reichel.
Apotheke beim Schleidenplatz, Weidestr. 38, Bernh. Lotz.
Apotheke zum Ritter St. Georg, Langereihe 39, M. Wolffsohn.
Engel-Apotheke, Steindamm 33. Verwalter Curt Sachs.
Harvestehuder Apotheke, Mittelweg 166, Dr. Max Steffens.
Holsten-Apotheke, s. Altona.
Röhrendamm-Apotheke, Th. Neemann.
Roth's alte englische Apotheke, Dammtorstr. 1, am Gänsemarkt, Fr. Hammann.
Uhlenhorst-Apotheke, Hofweg 40, Ottfried Gugelmeier.
Victoria-Apotheke, Hamb.-Uhlenh., Humboldtstr. 1, L. Sander.
Hamburg-Fuhlsbüttel, Alster-Apotheke, Fr. Beckmann.
Hanau, General-Depot: Engel-Apotheke, Otto Vester; ferner:
Löwen-Apotheke, Dr. M. Hessenland.
Hannover, General-Depot: Lindener Apotheke, Limmer Straße 2 D, G. Baumeister; ferner:
Einhorn-Apotheke, Bahrenwalder Straße 13, W. Kahler.
Elisabeth-Apotheke, F. Fuldner, Königstraße 48.
Flora-Apotheke, Friesenstr. 24 a, Carl Beckmann.
Löwen-Apotheke, Bahnhofstraße 3, in nächster Nähe des Bahnhofes, Hans Maaß.
Minerva-Apotheke, Artilleriestr. 17, Ecke Andrae- u. Herschelstraße, in nächster Nähe des Hauptbahnhofes, Paul Woche.
Reichs-Apotheke, Salistraße 26, Karl Hartung.
Harburg a. d. Elbe, **General-Depot: Rats-Apotheke,** Dr. Hoffmann & Köhler; ferner:
Anker-Apotheke, Wilstorfer Straße 37, A. Müller.
Apotheke zum Ritter St. Georg, Wilh. Meyer.
Haspe i. Westf., **General-Depot: Löwen-Apotheke,** Otto Schmidt; ferner: **Roland-Apotheke,** Felix Reuter.
Hütten-Apotheke, Karl Schmidt.
Hattingen a. d. Ruhr, **Löwen-Apotheke,** Fr. Weeren.
Haynau i. Schlesien, **Sonnen-Apotheke,** Carl Wagner.
Heide i. Holstein, **Königl. priv. Hirsch-Apotheke,** Paul Lange.
Heidelberg, Hirsch-Apotheke, Erich Wolff; ferner:
Rosen-Apotheke, bei der Tiefburg, Franz Diller.
Heilbronn i. Württ., **Neubauersche Apotheke,** G. Heh.
Heiligenhaus, Kr. Mettmann, **Löwen-Apotheke,** Eduard Jung.
Heilsbronn, bei Apotheker Aug. Bierlein.
Heldburg i. S.-Meiningen, **Herzogl. priv. Apotheke,** R. Büschel.
Herborn, Dillkreis, **General-Depot für den Dillkreis: Amts-Apotheke,** Eugen Stoll.
Herford, Adler-Apotheke, Schiller- und Kurfürstenstraßen-Ecke, R. Pickenbrock.
Heringen a. Werra, bei Apotheker Carl Rüppell.
Herischdorf, bei Apotheker K. Tschanter.
Herne i. Westf., **Alte Apotheke,** Fritz Hollatz.
Henbach i. Remstal (Wttbg.), bei Apotheker Jos. Botzenhardt.
Hiesfeld b. Dinslaken, **Glückauf-Apotheke,** O. Klose.

Digitized by UNIVERSITY OF MICHIGAN
Original from UNIVERSITY OF MICHIGAN
Generated on 2019-12-15 23:12 GMT / http://hdl.handle.net/2027/mdp.39015069437013
Public Domain in the United States / http://www.hathitrust.org/access_use#pd-us

Hildburghausen i. S.-Meiningen, **General-Depot: Stadt-Apotheke,** H. Etzrodt.
Hilden i. W., **General-Depot: Adler-Apotheke,** O. Le Roy; ferner: bei Apotheker Hermann Schoenwald.
Hildesheim, Neustädter Apotheke, C. Ambrosius.
Hirschberg i. Schlesien, **General-Depot: Adler-Apotheke,** E. Roehr; ferner:
Elisabeth-Apotheke, Verwalter E. Scheurich.
Höchst a. Main, bei Apotheker C. Kayßer.
Hohenlimburg i. Westf., **Alte Apotheke,** Otto Wegmann.
Hörde i. Westf., **General-Depot: Alte Apotheke,** F. Brauch.
Hohensalza, Inowrazlaw, Pos., **Kreuz-Apotheke,** G. Rosenbaum.
Hohenstein-Ernstthal, Königl. privil. Mohren-Apotheke, Rudolf Schaaf.
Hohndorf i. Erzgeb., Apotheker Hermann Schreyer.
Holzhausen, Bez. Kassel, Apotheker Heinrich Jost.
Homberg a. Niederrhein, **Phönix-Apotheke,** Bismarckplatz 5, Aug. Trimborn.
Jade i. Oldbg., bei Apotheker O. Münster.
Insterburg i. Ostpr., **Grüne Apotheke,** Max Barczewski.
Jena, Rats-Apotheke am Kreuz, Dr. R. Dütschke.
Jerichow, Prov. Sachsen, Paul Schmidt.
Jessen, Bez. Halle a. S., **Kgl. priv. Mohren-Apotheke,** P. Trog.
Ilsenburg a. Harz, **Hirsch-Apotheke,** Hugo John.
Joachimsthal, Uckermark, Apotheker Brecke.
Kaiserslautern, Adler-Apotheke, F. Longard.
Kalkberge (Mark), **Löwen-Apotheke,** Dr. Zimmermann.
Karlsruhe i. Baden, **General-Depot: Löwen-Apotheke,** Kaiserstraße 72, Dr. W. Lakemeyer; ferner:
Hirsch-Apotheke, Amalienstr. 32, H. Löwenstein.
Rosen-Apotheke, Rüppurrer Str., Ecke Rankestr., Otto Buisson.
Karlsruhe-Mühlburg i. Baden, **Stern-Apotheke,** H. Spengler.
Karlsruhe-Oststadt i. Baden, **Berthold-Apotheke,** Rintheimer Straße 1, Josef Becker.
Kattowitz i. Schlesien, **Apotheke zur Neustadt,** A. Gelinski.
Kempten i. Bayern, **Kronen-Apotheke,** A. Hillebrand.
Kiel, General-Depot: Schwan-Apotheke, Klinke 22, Max Hirsch; ferner:
Gaardener Apotheke, Kiel-Karlstal, H. G. Krieg.
Hohenzollern-Apotheke, Gutenbergstr., A. Wobith.
Kronen-Apotheke, Holtenauer Str. 8, Dr. Wilhelm Steffen.
Kierspe i. Westf., Apotheker Franz Houben.
Kirchwärder-Vierlanden (Hamburg. Gebiet), Erich Sattler.
Kirn a. d. Nahe, **Löwen-Apotheke,** M. Flick.
Kissingen, General-Depot: G. A. Boxbergers Apotheke, Dr. Ernst Kraft; ferner:
J. Hoermannsche Stadt-Apotheke, Verwalter K. Plappert.
Klosterlausnitz i. S.-A., bei Apotheker Friedrich Troitzsch.
Kolberg i. Pommern, **Münder-Apotheke,** E. Juhre.
Königsfeld i. Baden, **Schwarzwald-Apotheke,** Otto Lehn.
Könnern, Adler-Apotheke, A. Bungenstab.
Konitz i. Westpr., **Rats-Apotheke,** E. W. Schultze.
Konstanz i. Baden, **Mohren-Apotheke,** B. Welsch.
Königsberg i. Pr., **General-Depot: Central-Apotheke,** Unterlaak 28, A. Neumann; ferner:
Herzog-Albrecht-Apotheke, August Ewert.
Kreuz-Apotheke, Königsstraße 73, Adolf Petrenz.
Köpenick, Stadt-Apotheke, G. Scriverius.
Kösen, s. Bad Kösen.
Kornwestheim i. Württbg., bei Apotheker Theodor Schirm.
Kosten i. Posen, **Kgl. priv. Adler-Apotheke,** E. Schlesinger.
Kreuzburg, Apotheke zum Greif, B. Seybold.
Kreuznach, s. Bad Kreuznach.
Kupferdreh, Rheinprovinz, **Adler-Apotheke,** J. Kost.
Kusel, Rheinpfalz, **Engel-Apotheke,** W. Röbel.
Labes i. Pommern, **Adler-Apotheke,** Hans Woth.
Landeshut i. Schlesien, **Löwen-Apotheke,** Fritz Czesch.
Landsberg a. Warthe, **Apotheke z. Schwarzen Adler,** K. Demisch.
Langendreer, Adler-Apotheke, a. neu. Bahnhf. H. Seidenstücker.
Lauenburg i. Pommern, **Kaiser-Apotheke,** J. Wiehe.
Lausick i. Sachsen, bei Apotheker Friedr. Wilhelm Flach.
Lauter i. Erzgeb., **Kronen-Apotheke,** Paul Hug.
Leer, Ostfriesland, **Krokodil-Apotheke,** Dr. O. Philipson.
Lehnin, Kloster-Apotheke, Carl Wendt.
Leipzig-Kleinzschocher, Körner-Apotheke, Paul Wild.
Leipzig-Lindenau, Carola-Apotheke, Goetzstr. 2, O. Birnbaum.
Leipzig-Plagwitz, Sophien-Apotheke, Zschochersche Str. 16, Martin Jakob.
Leipzig-Schönefeld, Stern-Apotheke, Leipz. Str., O. Prochno.
Leisnig i. Sa., **Löwen-Apotheke,** Arno Querner.
Leonberg b. Stuttgart, **Löwen-Apotheke,** C. Herrmann.
Lesum b. Bremen, **Einhorn-Apotheke,** Rudolf Bayer.
Letmathe i. Westfalen, Apotheker Otto Reininghaus.
Liebertwolkwitz, Adler-Apotheke, A. Schröter.
Liegnitz, General-Depot: Schloß-Apotheke, Burgstr. 40, Ecke Schloßstr., Dr. R. Jedamski; ferner:
Engel-Apotheke, Felix Samter.
Kaiser Friedrich-Apotheke, Fr. Wittig.
Limburg a. L., **Dom-Apotheke,** Dr. Dreys.
Lindau a. Harz, **Haupt-Apotheke,** Zwenger.
Linz am Rhein, Apotheker Eugen Mehlis.
Lippehne i. d. Mark, **Adler-Apotheke,** E. Jesse.
Löbau i. Sachsen, **Johannis-Apotheke,** Oscar Kammerlander.
Lübben i. L., **Delphinen-Apotheke,** Hauptstr. 25, C. Schröter.
Lübeck, General-Depot: Hansa-Apotheke, Dr. Emil Stülcken; ferner: **St. Gertrud-Apotheke,** Apotheker Enke.
Lübtheen i. M., **Linden-Apotheke,** Paul Eggers.
Luckenwalde, Königl. priv. Pelikan-Apotheke, Richard Ihm.
Lüdenscheid i. Westfalen, **General-Depot: Hirsch-Apotheke,** Heinrich Stübe; ferner:
Apotheke zur Kluse, Eduard Knauer.
Ludwigsburg i. Württemberg, **Dr. Berckhemer'sche Apotheke,** Dr. Rich. Berckhemer.
Ludwigshafen a. Rh., **Löwen-Apotheke,** Herm. Plate.
Lüneburg, Einhorn-Apotheke, F. Steiger & O. Le Roy.
Magdeburg, Hirsch-Apotheke, Breiteweg 121, Ed. Faust.
Mainz, General-Depot: Mohren-Apotheke, Ecke Christoph- und Schusterstraße, Gebr. Mann; ferner:
Adler-Apotheke, Dr. Paul Spieß.
Mannheim-Oststadt, General-Depot: Friedrichs-Apotheke, Herm. Bayhinger; ferner:
Sonnen-Apotheke, A. Fingado.
Marburg, R.-B. Kassel, **Einhorn-Apotheke,** Ed. Ruppersberg.
Marienburg i. Westpr., **Rats-Apotheke,** Max Wilde.
Marienwerder i. Westpr., **Adler-Apotheke,** Markt 1, Unter den Lauben, W. Weiß.
Meinerzhagen i. Westf., **Löwen-Apotheke,** Franz Ganser.
Meiningen, Hof-Apotheke, Otto Löber.
Memel, Schwarze Adler-Apotheke, H. Jodgalweit, Marktstraße 38, Verwalter Höft.
Merseburg, Dom-Apotheke, Hans Lehmicke.
Metz, Markus-Apotheke, Marienstr. 26, Georg Stahl.
Mittweida, Stadt- und Löwen-Apotheke, Arthur Illgen.
Moschin i. Posen, **Adler-Apotheke,** Zachaeus Ritter.
Mücheln, Bez. Halle a. S., **B. Drewes'sche Apotheke,** Verwalter Karl Wirtgen.
Mügeln, Bez. Leipzig, bei Apotheker Konrad.
Mühlhausen i. Thüringen, **General-Depot: Adler-Apotheke,** Otto Herden; ferner:
Löwen-Apotheke, Kornmarkt 3, Adolf Ringer.
Mohren-Apotheke, R. Seyfert.
Mülhausen i. Elsaß, **Stern-Apotheke,** Emil Keil.
Mülheim am Rhein, **General-Depot: Hirsch-Apotheke,** Eugen Jaeger; ferner:
Adler-Apotheke, Franz Dumont.
Rheingold-Apotheke, Berliner Str. 10, Friedr. Nottbrock.
Mülheim an der Ruhr, **General-Depot: Hirsch-Apotheke,** H. Liekfeld; ferner:
Riermannsche Löwen-Apotheke, Verwalter Apotheker Goedicke.
Mülheim-Kärlich, Schwanen-Apotheke, Wilhelm Sturm.
Mülheim a. d. Ruhr-Saarn, bei Apotheker Fr. Bald.

Digitized by UNIVERSITY OF MICHIGAN
Original from UNIVERSITY OF MICHIGAN
Generated on 2019-12-15 23:12 GMT / http://hdl.handle.net/2027/mdp.39015069437013
Public Domain in the United States / http://www.hathitrust.org/access_use#pd-us

Mülheim-Ruhr-Styrum, Löwen-Apotheke, Wilh. Wiese.
München, General-Depot: Schützen-Apotheke, Schützenstr. 2, Hans Fasching; ferner:
St. Anna-Apotheke, Maximilianstr. 8, Verwalter H. Baumann.
Münchenbernsdorf i. Thür., **Stadt-Apotheke,** Wilh. Müller.
München-Gladbach, General-Depot: Schiller-Apotheke, Kaiserstr. 112, Dr. R. Jansen; ferner:
Adler-Apotheke, Fr. Barrenstein, am Markt 27.
Münster i. Westfalen, **General-Depot: Hirsch-Apotheke,** am Roggenmarkt 13, Franz Fuisting; ferner:
Adler-Apotheke, B. Vasmer.
Münster a. Stein (Bad), Rhld., **Adler-Apotheke,** Jul. Schäfer.
Nauheim (Bad), **Löwen-Apotheke,** F. Hennemann.
Naumburg a. d. Saale, **Löwen-Apotheke,** Dr. E. Dencks.
Neiße, Berg- und Garnison-Apotheke, Przybylski.
Netphen b. Siegen, Georg Breitwieser.
Neubarnim, R.-B. Potsdam, bei Apotheker Richard Küch.
Neubrandenburg i. Mecklbg.-Strelitz, **Siemerlings-Apotheke,** Friedr. Dunker.
Neuenkirchen, Kr. Melle, **Hirsch-Apotheke,** Wilhelm Klepper.
Neukalen i. Mecklenburg, **Rats-Apotheke,** Otto Fick.
Neukirchen-Ziegenhain i. Hessen-Nassau, A. Hörle.
Neunkirchen a. d. Saar, **Alte Apotheke,** J. P. Roth.
Glückauf-Apotheke, Franz Koster.
Neusalz a. d. Oder, **General-Depot: Kaiser-Wilhelm-Apotheke,** Alfred Frief; ferner:
Adler-Apotheke, W. Kremser.
Neustadt a. d. Haardt, **Adler-Apotheke,** Fritz Götz.
Neustettin, Neue Apotheke, Joh. Sarnow.
Neustrelitz i. Mecklenburg, **Hof-Apotheke,** Heinrich Pape.
Neuß, Adler-Apotheke, am Bahnhof, Otto Court.
Neu-Ulm i. Bayern, **Stadt-Apotheke,** Lorenz Haider.
Neuwied, General-Depot: Engel-Apotheke, R. Borkowsky; ferner: **Hof-Apotheke,** Carl Busch.
Niederbronn s. Bad Niederbronn.
Nierstein a. Rhein, **Schwanen-Apotheke,** Joseph v. Metzen.
Nordhausen, Mohren-Apotheke, Fr. Ernst Schulze.
Nowawes i. Brandenburg, **General-Depot: Linden-Apotheke,** Anton Hoeß; ferner:
Neuendorfer Apotheke, Ecke Großbeeren- u. Blücherstr., Paul Wegner.
Oberbieber b. Neuwied, A. Brennecke.
Oberbronn i. Elsaß, Dr. L. Eberlein.
Oberhausen i. Rheinl., **General-Depot: Alstadener Apotheke,** W. Winzert; ferner:
Markt-Apotheke, Ernst Holzrichter.
Oberlahnstein a. Rh., **Jerusalems-Apotheke,** Wilh. Jerusalem.
Oberneukirch i. d. Lausitz, bei Apotheker Curt Keller.
Oberstein a. d. Lahn, **Alte Apotheke,** O. Matthaei.
Oberwiesenthal i. Sa., **Adler-Apotheke,** Sternberg.
Obing i. Oberbayern, **St. Laurentius-Apotheke,** Carl Pündter.
Ochtrup i. W., **General-Depot: Adler-Apotheke,** Dr. Osterholt.
Oels i. Schlesien, **Adler-Apotheke,** Erwin Strube.
Oelsnitz i. Erzgeb., **Kronen-Apotheke,** Alfred Seifert.
Offenbach a. Glan, Apotheker Hubert Schoenen.
Offenbach a. M., **Hof-Apotheke zum Löwen,** Otto Boden.
Offenburg i. Bad., **Adler-Apotheke,** W. Löwenhaupt; ferner: **Einhorn-Apotheke,** Marktplatz, Paul Technau.
Ohligs i. Rheinland, **Löwen-Apotheke,** Bernhard Hobe.
Oldenburg i. Großherzogtum, **Rats-Apotheke,** W. Meyer.
Oppeln, Kronen-Apotheke, C. Wieczorek.
Oranienburg, R.-B., Potsdam, **Adler-Apotheke,** Dr. O. Würst.
Oschersleben, Provinz Sachsen, **Neue Apotheke,** M. Viering.
Osnabrück, Mohren-Apotheke, P. Lachmund.
Osterfeld-Oberhausen, Rg.-Bz. Münster, **Glückauf-Apotheke,** Carl Jacobs.
Osterode i. Ostpr., **Adler-Apotheke,** Dr. Alfred Wilde.
Ostrau i. Sachsen, Apotheker Clemens Albert.
Ottweiler, Bez. Trier, **Adler-Apotheke,** Joh. Fritz Neuhaus.
Paderborn, Hirsch-Apotheke, H. Otersen.
Parey a. Elbe, bei Apotheker F. Marotzke.
Pasewalk i. Pommern, **Adler-Apotheke,** E. Schmidt.
Paunsdorf b. Leipzig, Otto Meyer.
Päwesin, bei Apotheker Otto Ziegler.
Peine, Markt-Apotheke, Otto Hartmann.
Penig i. Sachsen, **Löwen-Apotheke,** Georg Kolbe.
Perleberg, Königl. priv. Apotheke, Hans Schade.
Peterswaldau, Hirsch-Apotheke, Dr. Henkeshoven.
Pforzheim i. Baden, **Pregizersche Apotheke,** Dr. A. Ostermayer.
Plauen i. V., **General-Depot: Schloß-Apotheke,** Karl Lagatz; ferner: **Alte Apotheke,** Dr. R. Bauer.
Plettenberg i. Westfalen, **Engel-Apotheke,** Ernst Zietlow.
Polch, Schwanen-Apotheke, P. Lauwartz, Verwalter A. Sierp.
Posen, Rote-Apotheke, Alter Markt 37, J. Czarnikau.
Potsdam, Königl. Hof-Apotheke, H. Etzrodt.
Prenzlau, Apotheke zum Schwan, Fritz Katsch.
Prien a. Chiemsee, **Marien-Apotheke,** Dr. Paul Weinhart.
Pritzwalk, Prov. Brandenburg, Richard Dietrich.
Pyritz i. Pommern, **Adler-Apotheke,** Louis Hoepner.
Querfurt, bei Apotheker L. Jahn.
Rabolds hausen, Bez. Cassel, bei Apotheker Fr. Doehl.
Radebeul b. Dresden, **Alte Apotheke,** Gellertstr. 18, J. Barges.
Apotheke weißes Roß, R. Matthes.
Ratibor i. Oberschlesien, **Schwanen-Apotheke,** M. Lubinski.
Ratingen, Rheinprovinz, **General-Depot: Adler-Apotheke,** Leo Lersch; ferner:
Kronen-Apotheke, A. Lüngen.
Ranzel-Habinghorst i. W., **Löwen-Apotheke,** Heinrich Steins.
Rawitsch, Stadt- und Rats-Apotheke, G. Gramse.
Regensburg i. Bayern, **Engel-Apotheke,** J. Sonntag.
Reichenbach i. Vogtl., **Adler-Apotheke,** C. Pasemann.
Reichenbach i. Schles., **Mohren-Apotheke,** Konrad Bauch.
Remscheid, General-Depot: Rosen-Apotheke, J. Stenz, Verwalter; ferner:
Adler-Apotheke, Oscar Bothe.
Bergische Apotheke, Karl Husemann.
Germania-Apotheke, Eberhardtstr. 21, Otto Welter, Verwalter.
Löwen-Apotheke, a. Hauptbahnh., Bismarckstr. 41, C. Reuland.
Rheinberg, Rheinprovinz, **Einhorn-Apotheke,** O. Stapper.
Rheydt, Reg.-Bez. Düsseldorf, **Hirsch-Apotheke,** A. Schürhoff.
Ribnitz i. M., **Großherzogl. priv. Apotheke,** Carl Linde.
Riesa und **Gröba, Anker-Apotheke,** Gröba, Georgplatz, F. Rahnfeld.
Rogasen i. Posen, bei Apotheker Ernst Ankermann.
Rosche, Hannover, Filiale der Einhorn-Apotheke, Uelzen, Verwalter A. Causé.
Rostock i. Mecklenburg. **General-Depot: Apotheke zum Greif,** Dr. Arcularius; ferner:
Fritz-Reuter-Apotheke, J. Piper.
Bismarck-Apotheke, Bismarckstr. 28, Ludwig Krugmann.
Rotenburg a. d. Fulda, **Hof-Apotheke,** G. Büchsel.
Rothenfelde, Solbad, Hannover, bei Apotheker Karl Stadler.
Rötha i. Sachsen, bei Apotheker Alfred Thieme.
Rotthausen, Krs. Essen, **Hirsch-Apotheke,** am Markt, Briesenstraße 34, W. Schmitz.
Rudolstadt i. Thür., **Hof-Apotheke,** E. v. Homeyer.
Rummelsburg i. Pommern, Apotheker A. Diewitz.
Saalfeld a. d. Saale, **Hof-Apotheke,** Apotheker Ed. Hillardt.
Saarbrücken, Kaiser-Apotheke, Kaiserstraße 21, Josef Klatt.
Saarburg, Loth., **Mittelste Apotheke,** Langestr. 37, F. Schirmer.
Salzuflen, Bad, Brandes'sche Apotheke, Verwalter Zernial.
Salzwedel, Adler-Apotheke, G. Platz.
Sangerhausen, Barbarossa-Apotheke, Ernst Schmidt.
Schafstädt, Kr. Merseburg, **Königl. priv. Adler-Apotheke,** Gerhard Scholz.
Scheibenberg i. Sachsen, **Adler-Apotheke,** Richard Wägner.
Schkeuditz, Neue-Apotheke, Max Dessauer.
Schlüchtern, bei Apotheker Aug. Müller.
Schmiegel i. Posen, bei Apotheker A. Hoffmann.
Schnaitheim-Heidenheim a. Br., bei Apotheker J. Döring.
Schneeberg i. Sachsen, **Adler-Apotheke,** Carl Henschel.

Digitized by UNIVERSITY OF MICHIGAN
Original from UNIVERSITY OF MICHIGAN
Generated on 2019-12-15 23:12 GMT / http://hdl.handle.net/2027/mdp.39015069437013
Public Domain in the United States / http://www.hathitrust.org/access_use#pd-us

Schneidemühl i. Posen, **Königl. 1784 priv. Apotheke,** Neuer Markt 24, S. Seligsohn.
Schönheide i. Sa., bei Apotheker Rud. Wicht.
Schönlanke, Prov. Posen, **Adler-Apotheke,** Otto Sasse.
Schönebeck a. d. Elbe, **General-Depot: Adler-Apotheke,** Walter Rothe; ferner:
Mohren-Apotheke, G. Quietmeyer.
Schötmar, Bismarck-Apotheke, Albert Doht.
Schwarmstedt b. Hannover, bei Apotheker F. Bohne.
Schwarzenberg in Sachsen, **Adler-Apotheke,** Otto Schulze.
Schweidnitz, Adler-Apotheke, Hugo Pietsch.
Schwerin in Mecklenburg, **General-Depot: Apotheke am Marienplatz,** Wilh. Kahl; ferner:
Apotheke am Markt, Wilh. Tackert.
Schwerte i. Westf., **Neue Apotheke,** Bahnhofstraße 2, neben der Post, N. Reuter.
Adler-Apotheke, H. Dannhäuser.
Siegen i. W., **Stern-Apotheke,** Hagener Str. 2/1, Phil. Schopp.
Soest, Schwan-Apotheke, G. H. Behlmer.
Solingen, General-Depot: Schwanen-Apotheke, Paul Borgs; ferner: **Dorper-Apotheke,** Ed. Schniewind.
Hirsch-Apotheke, J. Engelbert.
Sonneberg i. Thür., **Adler-Apotheke,** Wilh. Haß.
Spandau, Adler-Apotheke, Potsdamer Str. 40, J. Siegmann.
Speyer a. Rh., **Apotheke zur Sonne,** Dr. C. Diernfellner.
Spremberg i. d. Lausitz, **Stadt-Apotheke,** Conrad Knolle.
Sprottau i. Schles., **Mohren-Apotheke,** Dr. P. Schneider.
Stade, Hannover, **Einhorn-Apotheke,** O. Stampehl.
St. Wendel, Adler-Apotheke, Alexander Lohmann.
Stargard i. Mecklenburg, Arthur Benzlaff.
Staßfurt-Leopoldshall, Bären-Apotheke, Otto Kahleyß.
Steele b. Essen a. d. Ruhr, **Adler-Apotheke,** Friedr. Kaeber.
Sterkrade, Rheinland, **Adler-Apotheke,** G. B. Hardensett.
Stettin, General-Depot für zehn Meilen im Umkreis: **Bären-Apotheke,** Deutsche Straße 3, Ernst Guttmann.
Stralsund, General-Depot: Rats-Apotheke, Emil Knütter; ferner: **Bären-Apotheke,** Badenstraße 45, Felix Bernick.
Bahnhof-Apotheke, Tribseerdamm 5, F. Röhl.
Straßburg, General-Depot für Elsaß-Lothringen: Engel-Apotheke, H. Landshut.
Stuttgart, General-Depot für Württemberg: Schwanen-Apotheke, Ecke Eberhard- und Marktstraße, Dr. A. Meyer.
Teuchern, Bez. Halle a. S., **Stadt-Apotheke,** H. Stempel.
Thalheim i. Erzgeb., **Adler-Apotheke,** Herm. Droß.
Thorn, Adler-Apotheke, Altstädter Markt 4, Alfr. Heininger.
Tilsit, Falken-Apotheke, Deutsche Straße und Schenkendorf-Platz, John Wilk.
H. Wächters grüne Apotheke, B. Grundmann.
Tönning a. d. Nordsee, **Kgl. priv. Apotheke,** Wilh. Hoffmann.
Trebnitz i. Schles., **Stadt- u. Bade-Apotheke,** Hugo Piechulek.
Tremessen i. Posen, **Adler-Apotheke,** W. Siuda.
Treptow a. Toll. i. Pom., **Adler-Apotheke,** Paul Schröder.
Triebel, Prov. Brandenburg, Apotheker Erich Hancke.
Trier, General-Depot: Dom-Apotheke, Hauptmarkt 15, neben dem Roten Hause, F. Gockel.
Uelzen, Einhorn-Apotheke, vor dem Gudestor, E. Hacke mit Zweig-Apotheke in **Rosche,** Verw. A. Causé.
Uerdingen a. Rhein, **Apotheke am Markt 3,** A. Diedenhofen.
Ulm a. d. Donau, **Hirsch-Apotheke,** Dr. Max Lechler.
Unruhstadt, Prov. Posen, Apotheker Rudolf Windemuth.
Varel i. Oldbrg., **Alte Dugend'sche Apotheke,** W. Dumrath.
Vegesack b. Bremen, **Sonnen-Apotheke,** Hafenstraße 26/27, F. Meyer.
Velbert, Engel-Apotheke, Carl Immendorf.
Verden a. Aller, **Rats-Apotheke,** Dr. Karl Lohmeyer.
Viersen, Adler-Apotheke, Emil Philippson.
Villingen i. Baden, **Stadt-Apotheke,** Philipp Gebhard.
Völklingen an der Saar, **Berg- und Hütten-Apotheke,** v. Breiten-Landenberg.
Wahren b. Leipzig, **Minerva-Apotheke,** Hallesche Straße 67, Paul Nöbel.
Waldbröl, Adler-Apotheke, E. Witteler.
Waldenburg i. Schles., **Aesculap-Apotheke,** Friedrich Nabel.
Waldheim i. Sachsen, **Löwen-Apotheke,** Bernhard Wilhelm.
Waldkappel, Bez. Cassel, **Privileg. Apotheke** von E. Braun.
Wandsbeck, Adler-Apotheke, E. Schmidt.
Wanne i. W., **Löwen-Apotheke,** Ad. Kerle.
Waren i. Mecklenburg, **Löwen-Apotheke,** Hans Hennecke.
Warin i. M., Apotheker Berthold Beddies.
Warmbrunn i. Schlesien, **Schloß-Apotheke,** Schloßplatz, G. Höntsch.
Warnemünde a. Ostsee, Apotheker Dr. A. Witt & E. Seehaus.
Wattenscheid, Alte Apotheke, Udo Puteanus.
Weener i. Ostfriesland, **Löwen-Apotheke,** Gustav Krehmke.
Weilderstadt b. Stuttgart, **Kepler-Apotheke,** C. Mehltretter.
Weilheim i. Oberbayern, Apotheker Ludwig Kalb.
Weimar, Bahnhofs-Apotheke.
Weißenberg i. S., **Hirsch-Apotheke,** Erich Geih.
Weißenfels a. d. Saale, **Neustadt-Apotheke,** P. Koch.
Werdau, Flora-Apotheke, Paul Zieger.
Werden a. d. Ruhr, **Löwen-Apotheke,** Gregor Overhamm.
Werdohl, bei Apotheker Hermann Werle.
Wermelskirchen, Adler-Apotheke, F. Waldmann.
Wesel a. Rh., **General-Depot: Schwanen-Apotheke,** Dorenburg; ferner:
Löwen-Apotheke, Emil Vogels.
Wetzlar, Schwan-Apotheke, Georg Bahr.
Wiesbaden, General-Depot: Wilhelms-Apotheke, Luisenstraße 2, M. Mück; ferner:
Adler-Apotheke, Kirchgasse 26, A. Seyberth.
Wildenfels, Kgl. priv. Löwen-Apotheke, R. Richter.
Wilhelmshaven, Raths-Apotheke, Dr. P. Trappe.
Wilhelmshöhe b. Cassel, **Herkules-Apotheke,** W. Lappe.
Wilstedt i. Hannover, **Heide-Apotheke,** F. W. Heise.
Winnweiler, Rheinpfalz, **Viktoria-Apotheke,** Chr. Stühinger.
Winsen a. d. Luhe, bei Apotheker Dr. Th. Meinecke.
Wippra a. Harz, Theod. Lienekampf.
Wismar, Löwen-Apotheke, Hans Kuhlmann.
Witten a. d. Ruhr, **Germania-Apotheke,** Ferdinand Erdmann.
Wittenberge, General-Depot: Bismarck-Apotheke, W. Jaene; ferner: **Löwen-Apotheke,** G. Schönduve.
Wittenburg i. Mecklenburg, **Löwen-Apotheke,** R. Salchow.
Wolbeck i. Westfalen, bei Apotheker Gerh. Hoebink.
Woldegk i. Mecklenburg-Strelitz, bei Apotheker F. Riebel.
Wolgast i. Pomm., **Stadt-Apotheke,** J. Borchardt.
Worms, Schwanen-Apotheke, Kaiser-Wilhelm-Straße 22, E. Mignon.
Würzburg i. Bayern, **General-Depot: Engel-Apotheke,** L. Oberhaeußer; ferner:
Luitpold-Apotheke, Carl Mogg.
Xanten, Wilh. Schieffer.
Zarrentin, bei Apotheker H. Wedemeyer.
Zerbst i. Anh., **Herzogl. Hof-Apotheke,** Walter Bierwirth.
Zielenzig, Kgl. privil. Apotheke, P. Reder.
Zippnow i. Westpreußen, **Linden-Apotheke,** H. Firley.
Zittau, Marien-Apotheke, Herm. Hennig.
Zöblitz i. Sachsen, bei Apotheker Wilh. Graff.
Zwickau i. Sachsen, **General-Depot: Schwanen-Apotheke,** Dr. Böttticher & Simon; ferner:
Bismarck-Apotheke, A. Stohmann.
St. Moritz-Apotheke, A. Kallenbach.

Im Auslande:

In Belgien:

Antwerpen, Pharmacie de Joseph Bollansée, 24 Rue de l'esplanade, Joseph Bollansée.

Digitized by UNIVERSITY OF MICHIGAN
Original from UNIVERSITY OF MICHIGAN
Generated on 2019-12-15 23:13 GMT / http://hdl.handle.net/2027/mdp.39015069437013
Public Domain in the United States / http://www.hathitrust.org/access_use#pd-us

In England:

London, General-Depot für Großbritannien und Irland: Deutsche Apotheke, Buchner & Co., E. C., 149 Houndsditch; ferner:
Army and Navy Stores, S. W. Victoria Street.
Harrod's Stores, Brompton Road.
Whiteley's Stores, Westbourne Grove.

In Holland:

Zaandam, General-Depot: Herten-Apotheek, Westzijde 118, Dr. F. van Dijk. **100 Unterdepots. Das Verzeichnis derselben ist in der holländischen Ausgabe der Populären enthalten.**
Arnheim, Oranje-Apotheek, Bakkerstraat 68A, B. Cohen.
Amsterdam, Apotheek L. Warmolts, Vijzelstraat 130.
Groningen, Apotheek S. Smeding.
Meppel, Apotheek F. Knoppers.
Utrecht, Ondegracht Tz. 115, **Apotheek J. Ruys.**
Velp b. Arnheim, **Apotheek C. Koek.**
Vlissingen, Apotheek C. G. Baert.

In Italien:

Monaco (Fürstent.), **Pharmacie Internat.**, Dr. G. Glimmann.
Rapallo, Deutsche Apotheke, H. Voigt.

In Oesterreich-Ungarn:

Wien, General-Depot für Oesterreich: Alte k.k. Feldapotheke, I, Stephansplatz 8, M. Kris.
Marien-Apotheke, Martinsstr. 93, Emil Lutz.
Bad Ischl, Esplanade-Apotheke, Ph. Mr. Oscar Gaßmann.
Budapest, General-Depot für Ungarn: Zoltán Béla, Szabadságtér.
Bennisch, Apotheke zur hl. Katharina, Alois Hartmann.
Cortina, bei Apotheker Guiseppe Pavan.
Franzensbad i. Böhmen, **Apotheke zur Oesterreichischen Kaiserkrone**, Fritz Strohschneider.
Hohenfurt i. Böhmen, **Stifts-Apotheke**, Franz Heyer.
Lemberg, Apotheke zum Erzengel Raphael, M. Ettinger.
Linz a. Donau, **Apotheke zum weißen Adler**, Franz-Josefsplatz 16, A. Hofstätters Erben.
Mährisch-Schönberg, Apotheke zum kaiserlichen Adler, F. Schnobl.
Reichenberg, Apotheke zum Reichsadler, Ph. Mr. Ferd. Knittel.
Rokitnitz i. Böhmen, bei Apotheker Alois Roßmanith.
Salzburg, Apotheke zum hl. Rupertus, Maxglaner Hauptstraße, Mr. Hans Wulz.
Wels, Adler-Apotheke, C. Richter, G. m. b. H.
Stern-Apotheke, Ferd. Bühringer.

In der Schweiz:

Zürich, General-Depot: Römerschloß-Apotheke, J. Baer; ferner bei:
Apotheker Feldbausch, Langstraße 136.
Löwen-Apotheke, Bahnhofstr. 58, Tel. 3571, Rüeger & Co.
The Anglo-American Pharmacy, Pharmacie Internationale, Theaterstr. 14, Dr. C. Dünnenberger.
Zürich VI, Winkelried-Apotheke, F. Nipkow.
Aarau, Apotheke von Dr. Göldlin.
Arosa, bei Apotheker Dr. Schaeuble.
Baden b. Zürich, **Apotheke von F. X. Münzel**, vormals Dr. A. Müller, Badstr. 15.
Basel, Fischmarkt-Apotheke, Karl Noack.
Rosen-Apotheke, Hans Heer.
Biel-Bienne, Pharmacie Stern-Apotheke, Dr. G. Weber, Burg 14.
Bern, Roggsche Apotheke zum Zeitglocken, H. Miller.
Brunnen und Schwyz, bei Apotheker Stutzer.
Chur, Rosen-Apotheke, Lohr.
Davos Platz, Räthische Apotheke, Suchlandt & Co.
Freiburg, Grande Pharmacie Centrale, Bourgknecht & Gotttrau.
Genf, Pharmacie du Lac et du Molard, Place Molard, Rue de Rhône 58, Téléphon 10, Arnold Frères.
Glarus, Aesculap-Apotheke, Emil Bernhardt.
Herisau, Apotheke zum Regenbogen, Robert Hörler.
Lausanne, Grande Pharmacie de St. Pierre et de la Paix, Alf. Cousin & Cie.
Lugano, Pharmacie-Palace-Hôtel, E. Stange.
Luzern, Hirsch-Apotheke, Dr. F. Welz.
Montreux, Pharmacy de Montreux, Anglo-American Pharmacie, Deutsche Apotheke, 39 Avenue des Alpes, E. Trauppel.
Neuchâtel, Pharmacie Wildhaber, 1 rue d'orangerie.
Olten, Apotheke zum Kreuz, A. Spirig.
Rapperswil, bei Apotheker W. Custer.
Romanshorn, bei Apotheker Max Zeller Söhne.
Rorschach, Engel- und Löwen-Apotheke, C. Rothenhäusler.
Schaffhausen, Apotheke zur Taube, Ferdinand Hürlimann.
St. Moritz, Pharmacies Internationales, Dr. W. Suter.
St. Gallen, Löwen-Apotheke, Marktplatz 16, G. Mäder.
Thun, Kochersche Apotheke.
Vevey, Pharmacie Berger & Co., Deutsche Apotheke, English and American Chemists, Avenue de la Gare 17.
Winterthur, Adler-Apotheke, Dr. M. Gamper.

In Frankreich:

Havre, Pharmacie, A. Boob, 137 Rue de Paris.
Nizza, Côte d'Azur Pharmacy, Place Croix de Marbre, G. Steinmann.

In Schweden:

Sollefteå, bei Apotheker J. A. Hedmann.

In Britisch-Ostindien:

Mangalore, The Mercantile Mission Branch Mangalore.

In Niederländisch-Indien:

Vertreter: **Jenny & Co., Batavia**, Weltevreden.

In Transvaal, Süd-Afrika:

Pretoria, De Hollandsche Apotheek, Marktplein, V. D. Waltstraat.
Pietersburg, De Interoceana Apothek.

In Mexiko:

General-Vertreter: **José Uihlein Sucesores, Almacen de Drogas, Mexico, Calle del Colisee 8.**

Verantwortlicher Redakteur W. Scharff in Leipzig. — Verlag der Homöopathischen Central-Apotheke Dr. Willmar Schwabe in Leipzig.
Druck von Julius Mäser in Leipzig.

Digitized by UNIVERSITY OF MICHIGAN
Original from UNIVERSITY OF MICHIGAN
Generated on 2019-12-15 23:13 GMT / http://hdl.handle.net/2027/mdp.39015069437013
Public Domain in the United States / http://www.hathitrust.org/access_use#pd-us

Nummer 4. April 1916.

Mitteilungen
zur
Förderung der Interessen homöopathischer Vereine

Herausgegeben als
Beiblatt der Leipziger Populären Zeitschrift für Homöopathie für den Bund homöopathischer Laienvereine Deutschlands

Bundesmitglieder.

Verbände:

Landesverein für Homöopathie im Königreich Sachsen; „Hahnemannia", Landesverein für Homöopathie in Württemberg; Rheinisch-Westfälischer Verband homöopathischer Vereine; Landesverband für Homöopathie in Baden; Verband homöopathischer Vereine Hessen-Nassau.

Bundesmitglieder.

Verbände:

Verband homöopathischer Vereine Norddeutschlands; Verband homöopathischer Laienvereine Mitteldeutschlands.

Einzelvereine:

Homöopathischer Verein „Hahnemannia", Meiningen; Homöopathischer Verein Forst i. Lausitz; Homöopathischer Verein Görlitz.

...tlich für den Inhalt: Emil Karcher. — Verlag der homöopathischen Central-Apotheke Dr. Willmar Schwabe in Leipzig. — Druck von Julius Mäser in Leipzig.

Zur gefälligen Beachtung!

Wir bitten dringend, alle für das Vereinsblatt bestimmten Beiträge bis zum 15., die Vereins-Nachrichten aber spätestens bis zum 18. eines Monats uns zuzuschicken, da Eingänge nach diesen Terminen keine Berücksichtigung finden können.

Die Redaktion.

Dieser Nummer liegt Vortrag 35 „Die Frühjahrskrankheiten" von Herrn Otto Kluge in Lößnitz, Sachsen, bei.

Bund homöopathischer Laienvereine Deutschlands.

Am 10. Oktober 1915 lief vom Rheinisch-Westfälischen Verband homöopathischer Vereine ein Antrag beim Vorstand des Bundes homöopathischer Laienvereine Deutschlands ein dahingehend, den Bundestag nicht, wie beschlossen, im Jahre 1916 einzuberufen, sondern die Tagung desselben bis nach Friedensschluß hinauszuschieben, und im Laufe desselben Monats beantragte der Vorstand des Landesvereins für Homöopathie im Königreich Sachsen, von einer Erhebung der Bundesbeiträge vom 1. Juli 1914 ab abzusehen.

Da der Vorstand allein über derartig wichtige und einschneidende Anträge nicht selbständig beschließen konnte, unterbreitete derselbe auf Grund des § 20 Absatz 3 unsrer Satzung den angeschlossenen Verbänden und Einzelvereinen die Anträge zur schriftlichen Abstimmung durch folgendes Schreiben:

„Wir bringen hierdurch zu Ihrer gefl. Kenntnis, daß folgende zwei Dringlichkeitsanträge eingegangen sind:

1. Antrag: In Anbetracht, daß infolge der schweren Kriegsnöten die Vereinstätigkeit fast vollständig lahmgelegt, das Interesse für unsre Sache bei den zurückgebliebenen Mitgliedern im Schwinden begriffen ist und nicht zuletzt die Kassen der Vereine durch die freiwillige Liebestätigkeit erschöpft sind, stellen wir hierdurch den Dringlichkeitsantrag:

   Die Bundesversammlung nicht, wie Beschluß, im Jahre 1916 nach hier einzuberufen, sondern die Tagung derselben bis nach Friedensschluß und Eintritt geordneter Verhältnisse hinauszuschieben.

   Rheinisch-Westfälischer Verband homöopath. Vereine.

2. Antrag: Der Bundesvorstand wolle möglichst bald beschließen: „daß vom 1. Juli 1914 ab bis mit Ende des gegenwärtigen schweren Weltkrieges die Erhebung einer Bundessteuer von den ihm angehörenden Verbänden und Einzelvereinen unterbleibe."

   Der Vorstand des Landesvereins für Homöopathie im Königreich Sachsen.
   durch Otto Kluge.

Da über die Dringlichkeit der vorliegenden Anträge kein Zweifel bestehen kann, bringen wir dieselben hiermit zur schriftlichen Abstimmung.

Sie werden deshalb ergebenst ersucht, unter Benutzung der beiliegenden Abstimmungskarte sich über die Annahme oder Ablehnung zu erklären. Als Termin für die Einsendung der

Digitized by UNIVERSITY OF MICHIGAN
Original from UNIVERSITY OF MICHIGAN
Generated on 2019-12-15 23:13 GMT / http://hdl.handle.net/2027/mdp.39015069437013
Public Domain in the United States / http://www.hathitrust.org/access_use#pd-us

Abstimmungserklärung wird hierdurch der 15. Januar 1916 festgesetzt. Später einlaufende Erklärungen sind ungültig.

Bund homöopathischer Laienvereine Deutschlands.
J. A.:

Der Vorsitzende: Otto Dröscher. — Der Schriftführer: W. Ritter.

Abstimmungs-Erklärungen sind nun eingegangen:

am 19. Dezember 1915 vom

1. Landesverband für Homöopathie in Baden, vertreten durch Aug. Reinhardt-Durlach; derselbe stimmt mit 25 Stimmen für Antrag 1 mit ja, für den Antrag 2 mit nein.

am 31. Dezember 1915 vom

2. Landesverein für Homöopathie im Königreich Sachsen, vertreten durch Otto Kluge-Lößnitz; derselbe stimmt mit 102 Stimmen für Antrag 1 und 2 mit ja.

am 1. Januar 1916 vom

3. Rheinisch-Westfälischer Verband homöopathischer Vereine, vertreten durch Otto Dröscher-Elberfeld; derselbe stimmt mit 52 Stimmen für Antrag 1 und 2 mit ja.

am 3. Januar 1916 vom

4. Landesverband homöopath. Vereine Württembergs, vertreten durch J. G. Lachmann-Cannstatt. Derselbe stimmt mit 15 Stimmen für Antrag 1 und 2 mit ja.

am 10. Januar 1916 vom

5. Homöopathischer Verein Hahnemannia Meiningen und Homöopathischer Verein Forst-Lausitz, vertreten durch Otto Ewald-Meiningen; derselbe stimmt mit 1 Stimme für Antrag 1 und 2 mit ja.

am 10. Januar 1916 von der

6. Gruppe Hessen-Nassau, vertreten durch Jean Bauer-Hanau; derselbe stimmt mit 6 Stimmen für Antrag 1 und 2 mit ja.

am 13. Januar 1916 von der

7. „Hahnemannia", Landesverein für Homöopathie in Württemberg, vertreten durch C. Reichert-Stuttgart; derselbe stimmt mit 115 Stimmen für Antrag 1 und 2 mit ja.

am 14. Januar 1916 vom

8. Bundeskassierer Otto Mundkowsky-Leipzig; derselbe stimmt für Antrag 1 und 2 mit nein.

Abstimmungs-Erklärungen haben nicht eingesandt:

1. Zweiter Bundesschriftführer Georg Kumbst-Magdeburg.

2. Verband homöopathischer Laienvereine Mitteldeutschlands.

3. Verband homöopathischer Vereine Norddeutschlands.

Da die Abstimmungs-Erklärungen bis zum 15. Januar 1916 eingegangen sein mußten, scheiden die Säumigen bei der Abstimmung aus.

Das Abstimmungsverhältnis stellt sich demnach wie folgt:

Es stimmten mit

	ja			nein	
für Antrag	1	2	für Antrag	1	2
ad 1	25	—		—	25
2	102	102		—	—
3	52	52		—	—
4	15	15		—	—
5	1	1		—	—
6	6	6		—	—
7	115	115		—	—
8	—	—		1	1
	316	291		1	26

Es ist demnach der Antrag des Rheinisch-Westfälischen Verbandes homöopathischer Vereine sowohl als auch der des Landesvereins für Homöopathie im Königreich Sachsen angenommen. Der Bundestag wird demnach erst nach dem Kriege einberufen und Bundesbeiträge sind während der Dauer des Krieges nicht zu entrichten. Die bereits vom Rheinisch-Westfälischen Verband homöopathischer Vereine, dem Landesverband für Homöopathie in Baden, dem Landesverband homöopathischer Vereine Württembergs, dem Verband homöopathischer Vereine Norddeutschlands und vom homöopathischen Verein Görlitz gezahlte Bundessteuer ist zurückzuvergüten.

Bund homöopathischer Laienvereine Deutschlands.

O. Dröscher, Bundesvorsitzender. — W. Ritter, Bundesschriftführer.

Landesverein für Homöopathie im Königreich Sachsen.

Chemnitz. Verein für Homöopathie und Gesundheitspflege. In der letzten Monatsversammlung im März, welche zwar nicht so zahlreich besucht war als die vorige, stellte der Vorsitzende, Herr M. Starke, den Antrag, von einer Einberufung einer Bezirksversammlung abzusehen aus dem Grunde, da wir gesonnen sind, unser diesjähriges Stiftungsfest, bei welchem unser Verein auf verflossene 40 Lebensjahre zurückblicken kann, in würdiger, der jetzigen schweren Zeit angepaßter Weise abzuhalten und die geehrten Brüdervereine der Umgebung von Chemnitz dazu einzuladen. Dieser Vorschlag wurde einstimmig angenommen und der Gesamtvorstand zur Ausarbeitung des Programms dazu bestimmt. Voraussichtlich findet diese Veranstaltung Sonntag den 7. Mai 1916 statt. Im weiteren wurde davon Kenntnis genommen, daß der Verein korporatives Mitglied vom Vaterländischen Verein: „Feldgrau 1914—15" geworden ist, was freudig begrüßt wurde. Daran schloß sich noch die Erledigung einiger verschiedener Eingänge an. — Interessant gestaltete sich die Debatte über aufgestellte Fragen in bezug auf Anwendung homöopathischer Arzneien bei verschiedenen Krankheiten, welche vom Unterzeichneten möglichst eingehend beantwortet wurden. Daran anschließend erfolgte eine Vorlesung über: „Was ist das beste Heilverfahren?" von Dr. Buschmann, die mit großem Interesse angehört wurde. — Neuaufnahmen: 1 neues Mitglied: Frau Meintz-Chemnitz. Neuanmeldungen: 2. Mit einem zu beherzigenden Schlußwort an die Anwesenden, auch in der Kriegszeit für unsre gute Sache zu werben und zu arbeiten, schloß der Vorsitzende 1/2 12 Uhr die Versammlung.

Moritz Starke, 1. Vors., Metzer Str. 19.
Rudolf Semm, z. Zt. 1. Schriftf., Gravelottestr. 24, II.

Leipzig. Homöopathischer Verein. Am 1. März berichtete der 1. Vorsitzende über Erfolge von Arsenicum bei Brustkrebs, Hamamelis-Extrakt bei Hämorrhoidalblutungen, Aurum muriaticum natronatum und Arsenicum jodatum gegen Nasenkrebs, Hepar sulfuris calc., Mercur. sol. und Nitr. acidum bei Bindehautentzündungen, Silicea bei Knochenfraß des Felsenbeines. Ausführlich sprach er auch über die Schäden bei der Entwicklung des Gesichtssinnes der Kinder durch die Sitte oder Unsitte, dieselben im Kinderwagen so zu fahren, daß sie rückwärts fahren und die gesehenen Gegenstände sich dabei entfernen, während das Kind bei seinen Gehversuchen und sonst die entgegengesetzte Erfahrung machen muß, daß die Gegenstände sich nähern. Die Neigung zur Kurzsichtigkeit werde durch diese Unsitte begünstigt. Eine lebhafte Aussprache schloß sich an. — Die Entscheidung über ein eingegangenes Unterstützungsgesuch wurde dem Vorstand überwiesen. Dieser bewilligte dann auch in einer Sitzung am 8. März einen den Verhältnissen entsprechenden Betrag. — Am 15. März. Aus Veröffentlichungen des verstorbenen Dr. Goullon berichtete der Vorsitzende über verschiedene Folgen bei Verwechselung allopathischer Mittel bei Anfertigung von Rezepten, über die schädliche Wirkung einer einzigen Gabe von 0,5 Gramm Chininum sulfur. bei einem 10jährigen Mädchen, über die schnellen Wirkungen von Spigelia und Stannum bei Gesichtsnervenschmerzen, über Nux vomica bei einem Magen- und Darmleiden. Auch an diesem Abend entwickelte sich eine lebhafte Debatte. — Nächste Vereinsabende sind Mittwoch 5. und 19. April. Näheres wird noch direkt mitgeteilt. Nochmals sei hier darauf hingewiesen, daß auf mehrfachen Wunsch und Beschluß der Generalversammlung der Beginn der Vereinsabende pünktlich 9 Uhr erfolgt.

E. Karcher, 1. Vors., Eilenburger Str. 41. — O. Mundkowsky, 1. Schriftf., Promenadenstr. 24.

Digitized by UNIVERSITY OF MICHIGAN
Original from UNIVERSITY OF MICHIGAN
Generated on 2019-12-15 23:13 GMT / http://hdl.handle.net/2027/mdp.39015069437013
Public Domain in the United States / http://www.hathitrust.org/access_use#pd-us

Leipzig-Ost. Der Verein hielt am 21. Januar 1916 seine diesjährige Generalversammlung im Restaurant Reichshallen, Leipzig-Volkmarsdorf, ab. Der stellvertretende Vorsitzende, Herr Günther, gab zunächst einen kurzen Bericht über die Vereinstätigkeit im vergangenen Jahre, unter Hinweis auf die jetzige schwere Zeit, und erwähnt, daß z. Zt. sich 20 Mitglieder bei den Fahnen befinden. Aus dem Berichte ist zu entnehmen, daß stattgefunden haben: 1 Generalversammlung, 3 Vorstandssitzungen und 14 Vereinsabende, welche zusammen von 243 Personen besucht waren. Vorträge haben 8 stattgefunden, davon sind 7 von Herrn Günther und 1 von Herrn Schiller gehalten worden über folgende Themata: 1. Erkältungskrankheiten, 2. Nervenkrankheiten, 3. Wichtige Taten und berühmte Aerzte in der Homöopathie von der Zeit Hahnemanns bis zur Neuzeit, 4. Akuter und chronischer Bronchialkatarrh und deren Krankheitserscheinungen, 5. Keuchhusten, 6. Charakteristische Merkmale zur Wahl der homöopathischen Arzneimittel, 7. Wundstarrkrampf, und 8. Vorbeugungsmaßregeln gegen etwa epidemisch auftretende Krankheiten infolge des Krieges. Weiter, daß an die bei den Fahnen befindlichen Mitglieder wiederholt kleine Liebesgaben gesandt worden sind, teils aus extra dazu gesammelten Mitteln, teils aus Mitteln der Vereinskasse. Ueber die Kassenangelegenheiten berichtete der Kassierer, Herr O. Philipp, ausführlich und bemerkt, daß auch im Kassenwesen die Kriegszeit sich bemerkbar gemacht habe. Im Auftrage der Revisoren berichtet Herr Löbmann, daß die Kasse und die Bücher usw. in allen Teilen richtig befunden wurden, hebt noch die gute Führung der Kassengeschäfte hervor und beantragt Entlastung des Kassierers. Der Bibliothekar, Herr Schulze, berichtet unter anderem, daß die Bibliothek 92 Bände aufweise, im vergangenen Jahre aber weniger als früher benutzt worden sei. Bei den stattgefundenen Neuwahlen wurden wieder- bezw. neugewählt: Die Herren Schiller als 1. und Günther als 2. Vorsitzender, Mörtzschky als 1. und Quandt als 2. Schriftführer, O. Philipp als 1. und R. Sündermann als 2. Kassierer, B. Köhler und O. Friedemann als Beisitzer und Schulze als Bibliothekar. Eingegangene Dankschreiben von Mitgliedern aus dem Felde für gesandte Liebesgaben wurden bekannt gegeben. Schließlich gab Herr Löbmann dem Vorstande noch anheim, eine regere Agitation zur Heranziehung neuer Mitglieder zu entfalten.

H. Mörtzschky, Schriftführer.

Limbach. Monatsversammlung am 11. März 1916. Anwesend 18 Mitglieder. 1. Ein Wandkartenverlag hat Kriegskarten zu einem Vorzugspreise angeboten; 2. ein Mitglied des Vereins macht schriftliche Mitteilung über die Ursache des zuweilen veränderten Aussehens der jetzt hergestellten Streukügelpotenzen, welche an Arzneikraft dadurch nicht einbüßen; 3. es haben zwei Neuaufnahmen stattgefunden, auch 4. die Nagelung des Limbacher Landwehrmannes. Man nahm zu 2. mit Dank, zu 3. mit Freude Kenntnis. — Im Verlaufe des Abends wurde vorzugsweise eingehend über Lungenentzündung und Scharlach gesprochen, wobei die auf jahrelanger Erfahrung beruhenden Ratschläge unsers stellvertretenden Vorsitzenden, Herrn Hering, ausgezeichnete Dienste leisteten. Der Abend brachte erneut den Beweis, daß die letzte Generalversammlung, der das Gedeihen des Vereins doch besonders am Herzen gelegen hat, bei den Neuwahlen ganz und gar das Richtige getroffen hat. Nächster Vereinsabend Sonnabend den 8. April 1916.

Ulbricht, Schriftf.

Röhrsdorf b. Chemnitz. Der Verein für Homöopathie und Gesundheitspflege hielt am 12. d. M. in Regenbergers Restaurant einen öffentlichen Vortrag ab, welcher trotz des Krieges von ungefähr 70 Personen beiderlei Geschlechts besucht war. Der Redner, Herr Arno Assert aus Chemnitz, sprach über „Hämorrhoiden" und gab allen sehr gute Ratschläge mit nach Hause. Auch an dieser Stelle sei unserm verehrten Assert herzlicher Dank. Ebenfalls sei Herrn Geh. Hofrat Dr. Willmar Schwabe in Leipzig für sein Entgegenkommen herzlicher Dank. Unser Kassenwart, Herr Bernhard Ullrich, schenkte dem Verein einen prachtvollen, schönen Fragekasten, welcher auch sofort in Gebrauch genommen wurde und in jeder Versammlung gebraucht werden soll. Unserm lieben Bernhard Ullrich unsern herzlichsten Dank. Während des Vortrags erschienen einige Hartmannsdorfer Genossen.

Adolf Großer, 2. Vors. Max Richter, 2. Schriftf.

Zittau. Der Homöopathische Verein zu Zittau und Umgebung hielt am Donnerstag den 2. März, abends ½9 Uhr, in seinem Vereinslokal, Zirkusrestaurant, einen patriotischen Familienabend ab, zu dem sich erfreulicherweise eine stattliche Anzahl der Mitglieder und Gäste nebst Damen eingefunden hatten. Nach Vortrag zweier Musikstücke hielt der Vorsitzende, Herr Postsekretär Oskar Dreßler, eine kurze, treffende, patriotische Ansprache, in der er zum Schluß der Hoffnung Ausdruck gab, daß uns noch in diesem Jahre der langersehnte Frieden beschert werden möge. Hierauf erfreute Fräulein Dreßler durch den Gesang von zwei Liedern am Klavier. Weiter folgten noch eine Anzahl musikalische Vorträge, die in liebenswürdiger Weise die Herren Oberassistent Lottis und Oberlehrer Wendler übernommen hatten und vortrefflich zu Gehör brachten. Warmer Beifall wurde den Vortragenden zuteil. Zum Schluß des Abends überreichte der Herr Vorsitzende noch dem Anfang dieses Jahres zum Ehrenmitgliede des Vereins ernannten Herrn Franz Karge die Ehrenurkunde. Der Abend verlief in allen seinen Teilen wohlgelungen. Insbesondere gebührt noch ganz besonderer Dank unserm rührigen Herrn Vorsitzenden Postsekretär Dreßler, der auch in der jetzigen schweren Zeit nichts unversucht läßt, um die Mitglieder zusammenzuführen, ihnen etwas zu bieten.

Albin Roßberg, Schriftführer.

Landesverband für Homöopathie in Baden.

Karlsruhe i. Baden. Der Homöopathische Verein Karlsruhe-Beiertheim hielt am 19. Januar 1916, abends neun Uhr im goldnen Adler eine Verwaltungsratssitzung ab. Im Hinblick auf die Abwesenheit einer Anzahl zum Heeresdienste eingezogener Mitglieder wurde beschlossen, auch in diesem Kriegsjahre von der Einberufung einer Generalversammlung abzusehen. Es wurde darum in der heutigen Sitzung der Jahresbericht für 1915 durch den stellvertretenden Vereinsvorstand erstattet, dem folgendes zu entnehmen ist: Die Mitgliederzahl beträgt 40. Den Heldentod auf dem Schlachtfelde starb Mitglied Fridolin Braun. Der Verein wird diesem seinem treuen Gründungsmitgliede ein ehrendes Andenken bewahren. Im Berichtsjahre wurden eine Versammlung und fünf Sitzungen abgehalten. Die Rechnungsprüfung fand die Kasse in bester Ordnung. Der Rechnungsabschluß ergibt auf 31. Dezember 1915: Gesamteinnahmen 190,66 Mk., Gesamtausgabe 161,15 Mk., Kassenvorrat 29,51 Mk. Der Kassenvorrat wurde auf neue Rechnung vorgetragen. An Vereinsvermögen ist vorhanden: a) Einrichtungsgegenstände, Bücher usw., im Werte von 45,45 Mk., b) Sonstiges im Werte von 150,95 Mk.; zusammen ein Wert von 196,40 Mk. Es läßt sich aus dieser günstigen Rechnungs- und Vermögensdarstellung trotz der schweren Zeit, in welcher sich unser teures Vaterland befindet, ein weiteres Aufblühen unsers jungen, im Jahre 1914 gegründeten Vereins feststellen. Der Wert des Vereinsvermögens hat sich von 132,94 Mk. (1914) auf 196,40 Mk. (1915) erhöht. Dies verdankt der Verein in erster Linie seinem treuen Kassen- und Rechnungsführer, Herrn Wendelin Braun, seinem umsichtigen Sachverwalter, Herrn Anton Fischer, und nicht zuletzt der sachkundigen Leitung seines stellvertretenden Vorstands, Herrn A. Hoffmann, und der unermüdlichen Tätigkeit seines Schriftführers, Herrn Masch. Ein vorteilhafter Wechsel ist in dem Bezug der Vereinszeitung eingetreten. Mit Beginn des neuen Berichtsjahres wird den Mitgliedern unseres Vereins als Zeitschrift die „Leipziger Populäre" zugestellt, welche ihrer großen Reichhaltigkeit wegen an erster Stelle der homöopathischen Zeitschriften steht. Es wird darin unseren Mitgliedern viel Wissenswertes geboten. Hoffen wir, daß das daraus Gewonnene zum weiteren Wachsen und Gedeihen des Vereins beiträgt.

Digitized by UNIVERSITY OF MICHIGAN
Original from UNIVERSITY OF MICHIGAN
Generated on 2019-12-15 23:13 GMT / http://hdl.handle.net/2027/mdp.39015069437013
Public Domain in the United States / http://www.hathitrust.org/access_use#pd-us

„Hahnemannia", Landesverein für Homöopathie in Württemberg.

Cannstatt. Homöopathischer Verein „Neuzeit". Am Sonntag den 23. Januar hielt der Verein seine jährliche Generalversammlung im Vereinslokal „Zum alten Hasen" ab. Der 1. Vorstand, Herr Wilhelm Schmidt, eröffnete die gutbesuchte Versammlung um 5 Uhr, gab die Tagesordnung und nach Aufnahme neuer Mitglieder und Verlesen des Protokolls der letzten Monatsversammlung durch den 1. Schriftführer, Herrn P. Maier, den Tätigkeitsbericht bekannt, welcher auf ein sehr arbeitsreiches Jahr hinwies. Der Hauptsache nach ist demselben zu entnehmen: Die Mitgliederzahl ist durch den Tod von 5 Mitgliedern, sowie durch Wegzug einer größeren Anzahl und durch überwiesene Mitglieder die gleiche geblieben. Als Ehrenmitglied wurde Herr Hofrat Hermann Mayer aufgenommen. Der geschäftliche Teil wurde in 9 Monatsversammlungen und 10 Ausschußsitzungen erledigt. Botanische Ausflüge wurden 3 gemacht; auch beteiligte sich der Verein an dem Ausflug der „Bezirks-Vereinigung homöopathischer Vereine Groß-Stuttgart und Umgebung", wobei die sehr zahlreichen Teilnehmer Heilkräuter sammelten. Besonders sei noch der eingeführte Diskussionsabend zu erwähnen, an welchem bisher und auch noch an den weiteren Abenden ein Samariterunterricht gehalten wird. Weiter gab der 1. Vorsitzende, welcher an Stelle des einberufenen 1. und 2. Kassierers die Kassiererstelle versieht, den Kassenbericht bekannt, welcher von den Revisoren, Herren Kuch und Leibold, als richtig bestätigt wurde und trotz der großen Ausgaben, hauptsächlich Liebesgaben an einberufene Mitglieder, als zufriedenstellender zu verzeichnen war. Nach Erledigung unter Verschiedenem hielt Herr Kreder noch einen ausführlichen Vortrag über „Diphtherie" und deren Heilung, wofür ihm allgemeiner Dank gezollt wurde. Zudem Herr E. Kreder mehrere Vorträge, wie auch Herr F. Weckfort im verflossenen Jahr gehalten hat, sei den beiden Herren auch an dieser Stelle Dank, Lob und Anerkennung entgegengebracht, mit dem Wunsche, daß sie in ihrer Tätigkeit im Vereine so weiter fortfahren. Hierauf schloß der 1. Vorsitzende die Versammlung um 8 Uhr, die Mitglieder auffordernd, auch im neuen Jahr dem Verein und der Homöopathie treu zu bleiben, zum Wohl und Segen der Allgemeinheit, mit einem „Heil Hahnemann".

Wilh. Schmidt, 1. Vors. Paul Maier, 1. Schriftf.

Heidenheim a. Brz. Homöopathischer Verein. Generalversammlung am Sonntag den 16. Januar 1916 im Lokal „Schwanen". Um 5½ Uhr eröffnete der Vorstand, Herr Schlierer, die überaus zahlreich besuchte Generalversammlung; er hieß alle herzlich willkommen und dankte für ihr Erscheinen. Die Tagesordnung lautete: 1. Jahres- und Kassenbericht; 2. Anträge und Neuwahlen; 3. Fragekasten; 4. Verschiedenes. Punkt 1. Jahresbericht: Dem vom Schriftführer vorgetragenen Bericht ist zu entnehmen, daß das abgelaufene Vereinsjahr wieder ein sehr arbeitsreiches, aber auch von besonders großem Erfolg begleitetes war. Es fanden statt: 2 Bezirksausschußsitzungen, 9 fast durchweg gutbesuchte Monatsversammlungen, 6 Ausschußsitzungen, 1 gutbesetzte Generalversammlung und 1 „Botanischer Ausflug" mit zahlreicher Beteiligung. Trotz Einberufung zur Fahne konnten 21 neue Mitglieder aufgenommen werden, so daß unser Verein jetzt 511 Mitglieder zählt, wovon 123 Mitglieder im Felde stehen und 3 Mitglieder den Heldentod fürs Vaterland erleiden mußten. „Ehre ihrem Andenken." Der Bezirksverein, welcher aus 11 Vereinen besteht, zählt 1408 Mitglieder, von denen 407 im Felde stehen, 16 Mitglieder starben auf dem Felde der Ehre; auch ihnen wurde durch Erheben von den Sitzen „die letzte Ehre erwiesen". Kassenbericht: Der Bericht vom Kassierer war ein sehr zufriedenstellender; er wies an Einnahme 1200 Mark und an Ausgabe 1100 Mark auf. Punkt 2: Anträge. In der Kriegszeit läßt sich nicht gut etwas ändern, darum waren keine Anträge gestellt. Neuwahlen: Von Neuwahlen wurde mit Rücksicht auf die ernste Zeit Abstand genommen. Punkt 3. Fragekasten: Es lief eine Frage ein, welche aufs sorgfältigste beantwortet wurde. Punkt 4: Verschiedenes. Zur Prüfung der Kasse waren als Revisoren aufgestellt die Herren Wöhrle und Klinger, welche die Kasse in bester Ordnung fanden. Herr Vorstand Schlierer hielt eine sehr lehrreiche Vorlesung „Ueber Diphtherie". Dem homöopathischen Vereinslazarett in Stuttgart sind vom hiesigen Bezirksverein reichliche Unterstützungen zugegangen; auch dem Krankenhausbaufonds konnte ein größerer Geldbetrag überwiesen werden. Ferner wurde die Brockensammlung den Mitgliedern warm ans Herz gelegt, wodurch Herr Schäberle, Vereinsbotaniker, sich schon reichliche Verdienste erworben hat. Aufgenommen wurden wieder 3 neue Mitglieder, es sind die Herren Kaspar, Mittlere Stadt Nr. 7, Leonhardt Musper, Hurdenstr. Nr. 7, Georg Roller, Steinstr. Nr. 23. Nach Erledigung der Tagesordnung schloß der Vorstand, Herr Waldmeister Schlierer, mit Worten des Dankes die harmonisch verlaufene Versammlung. Schluß ½8 Uhr.

Wilhelm Rink, Schriftführer.

Unserm hochverdienten Mitgründer und Ehrenmitglied, Herrn Christian Zwingauer, Buchbindermeister, welcher am 10. März seinen 75. Geburtstag in voller Rüstigkeit feiern konnte, die herzlichsten Glück- und Segenswünsche vom Ausschuß des Homöopathischen Vereins.

Wilhelm Rink, Schriftführer.

Rheinisch-Westfälischer Verband homöopathischer Laienvereine.

Bekanntmachung.

Nachdem der Verbandsverein Holt bei M.-Gladbach in der erweiterten Vorstandssitzung vom 12. März d. J. die Uebernahme des diesjährigen Verbandstages aus triftigen Gründen abgelehnt und die Elberfelder Bezirksgruppe sich zur Uebernahme desselben bereit erklärt hat, berufen wir hierdurch den

36. Verbandstag

auf

Sonntag den 14. Mai 1916, nachmittag 3 Uhr,

nach

Elberfeld

(Stadthalle — Roter Saal).

Die Herren Vorsitzenden und Vertreter unsrer Verbandsvereine laden wir unter Hinweis auf nachstehende Tagesordnung freundlichst ein und bitten um pünktliches Erscheinen.

Wiesdorf, den 15. März 1916.

Der Vorstand.

J. A.: W. Ritter, Schriftführer.

Tagesordnung:

1. Jahres- und Kassenbericht.
2. Bericht der Rechnungsprüfer.
3. Wahl
   a) des 1. Schriftführers,
   b) des 2. Vorsitzenden,
   c) der Rechnungsprüfer.
4. Festsetzung
   a) des Jahresbeitrages. (Antrag des Vorstandes auf 15 Pfg. pro Kopf unter Ausschaltung der Erhebung des Beitrages für die im Felde Stehenden.)
   b) der Vergütung für den Schriftführer.
5. Zahlung des Beitrages.
6. Festsetzung von Zeit und Ort für den nächstjährigen Verbandstag.
7. Verschiedenes. (Kriegsanleihe, Diplome, Kriegsunterstützungsfonds.)

Rheinisch-Westfälischer Verband homöopathischer Vereine.

Auf der am Sonntag den 12. März 1916 im Evangelischen Vereinshaus in Elberfeld stattgefundenen Sitzung des erweiterten Vorstandes waren außer den Mitgliedern des geschäftsführenden Vorstandes Dröscher, Köster, Schaumburg und Ritter, die den erweiterten Vorstand des Verbandes bildenden Vorsitzenden bezw. Vertreter der Barmer Gruppe (Gerh. Göbel),

Digitized by UNIVERSITY OF MICHIGAN
Original from UNIVERSITY OF MICHIGAN
Generated on 2019-12-15 23:13 GMT / http://hdl.handle.net/2027/mdp.39015069437013
Public Domain in the United States / http://www.hathitrust.org/access_use#pd-us

der Elberfelder Gruppe (Otto Seeling), der Niederbergischen Gruppe (Carl Dornemann), der Rheinischen Gruppe (Matton), der Oberwestfälischen Gruppe (H. Schmitz) und der Unterwestfälischen Gruppe (Dübler) anwesend.

Nachdem das Protokoll der Vorstandssitzung vom 5. September 1915 verlesen und genehmigt war, bittet Herr Matton-Holt, den diesjährigen Verbandstag aus gewissen Gründen nicht in Holt abzuhalten, sondern zur Tagung einen Ort im Mittelpunkt des Verbandsgebietes zu bestimmen. Die vorgebrachten Gründe leuchten den Anwesenden ein, und erklärt sich nach kurzer Aussprache die Elberfelder Gruppe durch Herrn Seeling bereit, den Verbandstag bezw. die Vertreterversammlung zu übernehmen. In Rücksicht auf das Ende April stattfindende Osterfest und um den auf dem vorjährigen Verbandstag geäußerten Wünschen der Vertreter gerecht zu werden, wurde beschlossen, den Verbandstag nicht wie satzungsgemäß im April, sondern erst am 14. Mai, nachmittag 3 Uhr, abzuhalten. Die Tagesordnung wurde wie folgt festgesetzt:

1. Jahres- und Kassenbericht.
2. Bericht der Rechnungsprüfer.
3. Wahl: a) des 1. Schriftführers, b) des 2. Vorsitzenden, c) der Rechnungsprüfer.
4. Festsetzung a) des Jahresbeitrages (Antrag des Vorstandes auf 15 Pfg. pro Kopf unter Ausschaltung der im Feld stehenden Mitglieder), b) der Vergütung für den Schriftführer.
5. Zahlung der Beiträge.
6. Festsetzung von Zeit und Ort für die Abhaltung des nächstjährigen Verbandstages.
7. Verschiedenes (Kriegsanleihe, Diplome, Kriegsunterstützungsfonds).

Bei der Festsetzung des Punktes 4 a bat der Vorsitzende im Namen des geschäftsführenden Vorstandes die anwesenden Vertreter, in ihren Gruppen dahin zu wirken, daß der Antrag des Vorstandes, den Beitrag auf 15 Pfg. pro Kopf zu belassen, dagegen für die im Felde weilenden Mitglieder den Beitrag nicht zu erheben, angenommen wird. Die Versammlung beschloß, aus dem Vermögen des Verbandes 1000 Mk. auf die vierte Kriegsanleihe zu zeichnen.

Herr Drösher gibt noch bekannt, daß im Jahre 1916 die Vereine Südstadt-Elberfeld und Homöopathischer Verein Bohwinkel ihr 25jähriges Stiftungsfest feiern, und die Versammlung beschließt, auch diesen Mitkämpfern je ein Diplom zu überreichen. In bezug auf die in Händen des Vorsitzenden befindlichen 251.21 Mk. (Kriegsunterstützungsfonds) wurde auf Vorschlag beschlossen, die Summe in Teilen von je 10 Mk. an bedürftige Familien gefallener Mitglieder zu verteilen. Die Gruppenvorsitzenden sollen unter der Hand die Bedürfnisfrage der in Betracht kommenden Mitglieder feststellen und die Namen derselben nach Friedensschluß unter Darlegung der Verhältnisse dem Verbandsvorstand bekannt geben.

Wiesdorf, 15. März 1916. W. Ritter.

Freiwillige Vereinigung.

Vertreter-Versammlung am Sonntag den 23. Januar 1916. Tagesordnung: 1. Jahres- und Kassenbericht; 2. Bericht der Rechnungsprüfer; 3. Wahl des ersten Kassierers; 4. Wahl der Rechnungsprüfer; 5. Festsetzung: a) des Unterstützungsbetrages, b) der Sterbegeldumlage, c) der Vergütung für den Schriftführer; 6. Verschiedenes. — Um 3.40 Uhr eröffnete der Vorsitzende, Herr Otto Drösher, die Versammlung, die von Vertretern nachfolgender Verbandsvereine besucht war: Altenvörde, Mittelbarmen, Ober-Barmen, Hatzfeld, Hahnemann Ober-Barmen, Rheinland-Westfalen, Nordstadt, Unter-Barmen, Crefeld, Holt, Verein für Homöopathie Elberfeld, Weststadt-Elberfeld, Samuel Hahnemann-Elberfeld, Oststadt, Südstadt, Nordstadt, Sonnborn, Steinbeck, Hardenberg, Hahnemannia-Elberfeld, Selbsthilfe Elberfeld, Gevelsberg, Hörde, Langerfeld, Lennep, Milspe, Neviges, Remscheid, Rheydt, Solingen, Velbert, Schwelm, Vohwinkel, Langenberg, Ohl-Rönsahl, Hagen, Letmathe-Oestrich und Heiligenhaus. Nach Verlesung und Genehmigung der Verhandlungsschrift der vorjährigen Vertreterversammlung gibt Herr Drösher, wie folgt, die Namen von 29 auf dem Felde der Ehre gefallenen Mitgliedern bekannt:

1. Wilh. Meichel, Verein Altenvörde. 2. Hugo Stolze, Verein Barmen-Hatzfeld. 3. Gust. Schöne, Verein Barmen-Hatzfeld. 4. Alb. Rüggeberg, Verein Ober-Barmen Hahnemann. 5. Paul Dürholt, Verein Ober-Barmen Hahnemann. 6. Herm. Thomas, Verein Unterbarmen. 7. Fr. Thielmann, Verein für Homöopathie, Elberfeld. 8. Jul. Schewe, Verein Nordstadt-Elberfeld. 9. Carl Riha, Verein Nordstadt-Elberfeld. 10. Alfred Ochel, Verein Oststadt-Elberfeld. 11. Oscar Mushoff, Verein Gevelsberg. 12. Anton Hörvische, Verein Gevelsberg. 13. Hugo Weyer, Verein Hagen. 14. Fr. Schacht, Verein Hörde. 15. Joh. Wilh. Mehls, Verein Holt. 16. Paul Flasdieck, Verein Langerfeld. 17. Rud. Spieker, Verein Lennep. 18. Adam Niekel, Verein Milspe. 19. Emil Wegemann, Verein Neviges. 20. Joh. Roscher, Verein Rheydt. 21. Wilh. Theissen, Verein Rheydt. 22. Emil Günther, Verein Schwelm. 23. Herm. Hecker, Verein Schwelm. 24. Herm. Kaltwinkel, Verein Solingen. 25. Ernst Kaltwinkel, Verein Solingen. 26. Leonh. Schuster, Verein Sonnborn. 27. Ernst Eickenberg, Verein Sonnborn, Homöopathische Gesellschaft. 28. Wilh. Otterbeck, Verein Velbert. 29. Heinr. Maus, Verein Crefeld. Stehend und tief ergriffen hören die Anwesenden die Namen dieser gefallenen Helden.

Nunmehr in die Tagesordnung eintretend, gibt Herr Drösher den Jahresbericht und legt an Hand des im Druck vorliegenden Kassenberichts die Kassenverhältnisse klar. Er führt ungefähr folgendes aus: Im abgelaufenen Geschäftsjahr fanden zwei engere und eine erweiterte Vorstandssitzung, sowie eine eingehende Kassenprüfung am Schlusse des Rechnungsjahres statt. Die Mitgliederzahl stieg um 132, von 3425 auf 3557. Im Felde stehen bezw. sind eingezogen 687. Aufgenommen wurden 202 Mitglieder, gestorben sind 87 Versicherte, und zwar 61 männliche und 26 weibliche, unter ersteren befinden sich 29 Kriegsteilnehmer. Zur Auszahlung gelangten 77 Fälle mit je 300 Mk. und 10 Fälle mit je 150 Mk. Zusammen wurden also ausgezahlt 24600 Mk. — Der Beschluß, für die eingezogenen Mitglieder keine Umlagebeiträge zu erheben, hat den Vereinen vielfach Erleichterungen verschafft. Die Kasse der Freiwilligen Vereinigung hatte dadurch eine Mindereinnahme von rund 6000 Mk.; dadurch war es nicht möglich, dem Antrage der Unterwestfälischen Gruppe, 10 weitere Sterbefälle ohne Erhebung der Umlage aus der Kasse zu zahlen, stattzugeben, weshalb der Antrag in der erweiterten Vorstandssitzung vom 5. September 1915 abgelehnt wurde mit der Maßgabe, daß eventl. die heutige Vertreterversammlung Stellung zu dem Antrage nimmt. Der in der Vorstandssitzung vom August gefaßte Beschluß, bis zu 10000 Mk. zur Kriegsanleihe zu zeichnen, fand durch die Beschaffung von 7000 Mk. seine Erledigung. Ebenso wurde durch die Nichterhebung der Umlage für den 11.—20. Sterbefall der Beschluß der vorjährigen Jahresvertreterversammlung ausgeführt. Den Bericht über den Befund der Kasse gab Herr Mutz. Er bekundete, daß er in Verbindung mit Herrn Klenke unter Anwesenheit des Vorsitzenden die Kasse geprüft und alles stimmend gefunden habe. Die von ihm beantragte Entlastung des Kassierers findet statt. Nachdem einige Druckfehler im Kassenbericht berichtigt worden und ein Antrag des Herrn Scheulen-Rheydt, dahingehend: Vereine, die länger als 14 Tage mit der Entrichtung der Sterbegeldumlage warten, in Strafe zu nehmen, abgelehnt war, wurden zu Rechnungsprüfern für das neue Geschäftsjahr gewählt die Herren Mutz-Solingen, Klenke-Milspe und Bernsmüller-Elberfeld. Zum 1. Kassierer wurde durch Zuruf Herr Ernst Göbel-Elberfeld wiedergewählt. Auf Vorschlag des Vorstandes wurde der Unterstützungsbetrag auf 300 Mk. und die Sterbegeldumlage auf 10 Pfg. pro Sterbefall belassen und die Vergütung für den Schriftführer auf 60 Mk. festgesetzt. Der Antrag des Altenvörder Vereins, eingebracht durch die Unterwestfälische Bezirksgruppe, und dem sich der Verein Langenberg angeschlossen, nochmals 10 Sterbefälle ohne Erhebung der Umlage auf die Kasse zu nehmen, wurde abgelehnt. Unter Verschiedenes beantragte der Verein Hagen, durch seinen Vertreter Herrn Dübler, die zuviel gezahlte Sterbegeldumlage für seine im Feld stehenden Mitglieder im Betrage von Mk. 103.60 zurückzuzahlen. Nach kurzer Debatte wurde der Antrag mit 36 gegen 21 Stimmen angenommen. Nachdem noch einige Fragen beantwortet waren, schloß der Vorsitzende unter Worten des Dankes die Versammlung um 6 Uhr. Der Schriftführer: W. Ritter.

Generated on 2019-12-15 23:13 GMT / http://hdl.handle.net/2027/mdp.39015069437013
Public Domain in the United States / http://www.hathitrust.org/access_use#pd-us
Digitized by UNIVERSITY OF MICHIGAN
Original from UNIVERSITY OF MICHIGAN

Berichte von Nicht-Bundesmitgliedern.

Verband freier homöopathischer Vereine.

Tharandt. Der Verein hielt am 21. Februar im „Gasthof zum Hirsch" seine Monatsversammlung ab, in der auch Gäste willkommen waren. Der wichtigste Teil der Tagesordnung war ein Vortrag über Frauenkrankheiten durch Herrn Nitschke aus Dresden. Das Thema, eines der wichtigsten der Frauenwelt, wurde mit großem Interesse aufgenommen. Verstand es doch der Vortragende, die Anwesenden durch seine Ausführungen zu fesseln; das viele Aufschreiben und Notizenmachen war der Beweis hierfür. Daß die Frauen das Gehörte als Wahrheit bekundeten, konnte man aus dem öfteren, stillen Zunicken entnehmen. Herr Nitschke nannte nicht nur viele Frauenkrankheiten und deren Entstehung, sondern auch die Mittel zu deren Heilung. In seinen Ausführungen erwähnte er hauptsächlich, wie wichtig es ist, als Mann eine gesunde Frau oder Mutter im Hause zu wissen. Liegt doch die Leitung des Hauswesens zum größten Teil in den Händen derselben. Auch für den Arzt ist es ein großer Vorteil, wenn die Mutter seine an sie gerichteten Fragen richtig beantworten kann. Deshalb ist es dringend notwendig, den menschlichen Körper kennen zu lernen. Um dieses zu begreifen und sich Kenntnisse von dem Vorerwähnten anzueignen, wurde dringend empfohlen, Mitglied des homöopathischen Vereins zu werden und die Vorträge recht fleißig zu besuchen. Damit das Gehörte im Gedächtnis erhalten bleibe und sich noch vervollständigen kann, wurde auf die im Besitze des Vereins befindliche Bibliothek hingewiesen. Das Lesen der Bücher wurde recht warm empfohlen. Die Bücher werden nach Wunsch jedem Mitglied unentgeltlich geliehen. Zum Wohle aller weiblichen Personen endete Herr Nitschke seinen lehrreichen Vortrag. Der Obmann dankte ihm hierauf im Namen des Vereins.

Joh. Hebentanz (als Schriftführer), Thalmühlstr. 4 i, II.

Einzelne Vereine.

Berlin. Erster Homöopathischer Verein. Am 17. März 1916, abend 8½ Uhr, hielt der Verein im Vereinslokal, Neue Jacobstraße 24/25 (Schultheiß Brauerei-Ausschank), seine Generalversammlung ab. Die Versammlung nimmt zustimmende Kenntnis von dem Bericht des 1. Vorsitzenden, des Schatzmeisters, Bibliothekars und Materialienverwalters. Die Versammlung ehrte das Hinscheiden der Herren Bröficke und Schuster durch Erheben von den Plätzen. Die Vereinskasse weist einen Barbestand auf von 710,15 Mk., der Freibettfonds von 403 Mk., der eiserne Bestand des Materialien-Verwalters 30 Mk., für den Freibettfonds Kriegsanleihe (Nennwert) 1000 Mk., (der Anschaffungspreis betrug 974,45 Mk., zusammen 2143,15 Mk. Die Mitgliederzahl beträgt 161. Die Versammlung nimmt Kenntnis von dem Berichte der Revisionskommission. Die Kassenprüfung hat Anstände nicht ergeben. Auf Antrag der Revisionskommission wird dem Vorstande Entlastung erteilt. Der im vorigen Jahr aus dem Freibettfonds der Vereinskasse vorschußweise gezahlte Betrag von 100 Mk. wird dem Freibettfonds zurückerstattet. Weiter werden dem Fonds 200 Mk. zugeführt. Der Schatzmeister wird beauftragt, weitere 700 Mk. aus dem Freibettfonds in möglichst kleinen Stücken in Kriegsanleihe anzulegen. Herr Bergmann übernimmt als ältestes Mitglied zur Wahl des Vorstandes den Vorsitz. Herr Paul Günther wird als 1. Vorsitzender einstimmig wiedergewählt. Desgleichen wurden wieder- bezw. neugewählt: Herr Knorr als 2. Vorsitzender, Herr Klemm als 1. Schriftführer, Herr Kaupisch als 2. Schriftführer, Herr Kloth als 1. Schatzmeister, Herr Vollack als 2. Schatzmeister, Herr Pönitz als 1. Bibliothekar, Herr Jaenemann als 2. Bibliothekar, Herr Beuttel als Materialienverwalter. In die Revisionskommission werden gewählt die Herren Sparr, Meyer und Hoffmann, Friedenau, Kranachstraße 33. Sämtliche Herren nehmen das Amt an. A. Klemm, 1. Schriftf.,
Berlin-Schöneberg, Albertstr. 13.

Berlin. Zweiter homöopathischer Verein (gegründet 1888). Vereinslokal: Rosenthaler Hof, Rosenthaler Straße 11/12. In der am 8. März 1916 abgehaltenen Sitzung sprach Herr Dr. Lewin, Charlottenburg, Witzlebenstraße 38 (Arzt für chronische — veraltete — Krankheiten), über das zeitgemäße und sehr interessante Thema: „Veraltete Nervenkrankheiten und deren Behandlung". Der Vortragende schilderte in längeren Ausführungen die einzelnen Gruppen, in welche die Nervenkrankheiten eingeteilt sind. Es folgte nun eine Erläuterung über deren Entstehung, den Uebergang aus dem akuten in den chronischen Zustand. Dann wurde eine Reihe von Mitteln charakterisiert, welche imstande sind, bei derartigen Erkrankungen heilend zu wirken. Der Vortrag wurde mit regem Interesse angehört und mit großem Beifall aufgenommen. Der Vorsitzende, Herr Thie, dankte dem Vortragenden für seine Mühe, uns diesen genußreichen Abend zu gewähren. Es folgte nun eine Pause, nach deren Verlauf Herr Dr. Lewin so liebenswürdig war, die inzwischen eingegangenen Fragen zu beantworten. Im weiteren Verlauf der Sitzung machte Herr Thie bekannt, daß der nächste Abend eine Generalversammlung ist und am 12. April um neun Uhr stattfindet. Auch sagte er, daß wir von jetzt ab immer (das heißt während der Kriegsdauer) am zweiten Mittwoch des Monats im Rosenthaler Hof, Rosenthaler Straße 11/12, unsre Sitzungen abhalten. Hierauf folgte der Bericht des Vorsitzenden von der Gedächtnisfeier für den verstorbenen Herrn Dr. Schwarz im Architektenhaus, bei welcher Gelegenheit Herr Dr. Gisevius die Gedächtnisrede hielt. Leider war es nicht mehr möglich, die Mitglieder von der Feier zu benachrichtigen, und so war es nur einigen Herren vom Vorstande möglich, an der erhebenden Feier teilzunehmen. Es folgte nun eine Aufforderung an die werten Mitglieder, die geliehenen Bücher zurückzugeben, da eine Bestandaufnahme vorgenommen werden sollte. Hier anschließend wurde Herr Reinh. Jung als neues Mitglied in den Verein aufgenommen.

J. V.: E. Mundt, Schriftführer,
Blu-Niederschönhausen, Blankenburger Str. 20 B.

Ehrentafel für Mitglieder homöopathischer Vereine

Gefallen:

Aue. Homöopathischer Verein. **Guido Rothe,** im November 1915 gefallen.

Dölau b. Halle a. S. Verein für Homöopathie und Gesundheitspflege. **Fr. Stoppe,** Ritter des Eisernen Kreuzes, im Westen schwer verwundet, gestorben in einem Reserve-Lazarett am 23. November 1915.

Drebach i. Erzgeb. **Karl Hugo Orgis** im Reserve-Inf.-Reg. 103 am 24. September 1915.

Karlsruhe-Beiertheim. Gründungsmitglied des Vereins **Fridolin Braun.**

Singen (Amt Durlach). Verein Hahnemannia. Füsilier **Karl Zachmann,** Füsilier-Reg. Nr. 40, 4. Komp., am 1. Februar 1916.

Digitized by UNIVERSITY OF MICHIGAN
Original from UNIVERSITY OF MICHIGAN
Generated on 2019-12-15 23:13 GMT / http://hdl.handle.net/2027/mdp.39015069437013
Public Domain in the United States / http://www.hathitrust.org/access_use#pd-us

Vereinstafel

der dem Landesvereine für Homöopathie im Königreich Sachsen angehörenden Ortsvereine

für die Monate April und Mai 1916.

Sitz des homöopath. Vereins	Vereinsabend		Vereinslokal
	April	Mai	
Annaberg i. E.	7., 14. und 28.	5., 12., 19. u. 26.	Restaurant Meisterhaus, Große Kirchgasse
Annaberg-Kleinrückerswalde i. E.	10. u. 24.	8. und 29.	Restaurant August Süß, Kleinrückerswalde
Aue i. E.	4.	1.	Hotel Blauer Engel, Aue, am Markt
Auerbach i. E.	2.	7.	Gasthaus zur Post
Berbisdorf i. E.	8.	13.	Lehngericht oder Benedix-Restaurant
Beutha i. E.	5.	3.	Dittrichs Restaurant
Bischheim i. Sa.	Nach Bedarf	Nach Bedarf	Kochs Restaurant
Borsdorf-Reichenberg	9.	20.	Restaurant zur Begerburg, Borsdorf
Bretnig i. Sa.	8.	13.	Gasthof zur Rose
Buchholz i. Sa.	3., 10., 17. u. 24.	1., 8., 15. 22. u. 29.	Restaurant zur Garküche, Brauhausstraße 11
Burgstädt i. Sa.	10.	8.	Gasthaus zur Goldenen Sonne, Augustusstraße 27
Burkhardtsdorf i. E.	29.	27.	Restaurant Tonhalle
Chemnitz i. Sa.	13.	11.	Restaurant Goldener Anker, Dresdner Straße
Cranzahl i. E.	1.	6.	Restaurant Goldener Anker, Ortsstraße 68 D
Crottendorf i. E.	29.	27.	Gasthaus Stadt Dresden
Cunersdorf b. Buchholz i. Sa.	29.	27.	Gasthaus zum Erbgericht
Dittelsdorf	Monatlich einmal, Sonnabends		Verschiedene Lokale
Drebach i. E.	Unbestimmt	Unbestimmt	Restaurant Germania
Dresden, „Gesellschaft"	Bis auf weit jed. 3.	Mittwoch im Monat	Restaurant Eberlbräu, Dresden-A., Zahnsgasse 3, I
Dresden-N., „Saxonia"	12. u. 26.	10. u. 24.	Waßkes Etablissement (Kleiner Saal), Dresden-Mickten, Kötzschenbrodaer Straße 1
Dorfchemnitz b. Zwönitz i. E.	1.	6.	Gasthof
Ebersbach i. Sa.	8.	13.	Hotel Kretscham (auch in Privathäusern)
Ehrenfriedersdorf i. E.	2.	7.	Restaurant Paul Lindner, Wettinstraße
Elterlein i. E.	8.	6.	Hotel zur Goldenen Sonne, am Markt
Frankenthal i. Sa.	Jeden Monat einmal im Winterhalbjahr		Gasthaus zur Linde
Friedersdorf b. Pulsnitz i. Sa.	16.	21.	Restaurant Paul Guhr
Frohnau b. Annaberg i. E.	Aller 14 Tage Mittwochs		Restaurant Saxonia
Gehringswalde i. E.	Sonnabend oder Sonntag unbestimmt		Freyers Gasthof
Gersdorf b. Bischheim i. Sa.	30.	28.	Mitzbachs Restaurant
Geyersdorf b. Annaberg i. E.	1.	6.	Restaurant K. Rebentisch
Gornsdorf i. E.	Unbestimmt	Unbestimmt	Lämmels Gasthof
Großenhain i. Sa.	13. Leseabend Monatsversf. jed. 3. 16.	11. Leseabend Sonntag im Monat 21.	Restaurant Bayrische Bierhalle, Gabelsbergerstraße
Großnaundorf	9.	14.	Oberer Gasthof Büttner
Großolbersdorf i. E.	Unbestimmt	Unbestimmt	Uhligs Restaurant
Großröhrsdorf i. Sa., I	1.	6.	Gasthaus zum Anker
— „Hahnemannia"	1.	6.	Gasthof Grüner Baum
Großrückerswalde i. E.	Monatlich einmal, Tag unbestimmt		Gasthof zum Weißen Hirsch
Großschönau i. Sa.	14.	12.	Hotel zur Post
Hainewalde i. Sa.	Unbestimmt	Unbestimmt	Unbestimmt
Harthau i. E.	15.	20.	Richard Frenzels Restaurant
— „Hahnemannia"	8.	13.	Mehnerts Restaurant
Hartmannsdorf	6.	4.	Engelmanns Restaurant
Häslich b. Bischheim i. Sa.	Unbestimmt	Unbestimmt	Restaurant Richard Rudolph
Hauswalde	Unbestimmt	Unbestimmt	Hartmanns Gasthof
Herold i. E.	4.	2.	Emil Kurths Restaurant Wartburg
Hilbersdorf b. Freiberg	Unbestimmt	Unbestimmt	Gasthof zur Linde
Hilmersdorf i. E.	2.	7.	Gräbners Restaurant
Hirschfeld i. Sa.	22.	20.	Gasthof Arthur Hennig
Höckendorf	Jeden 1. Sonnabend des Vierteljahrs		Gasthof
Hörnitz b. Zittau i. Sa.	13.	11.	Gasthof zur Hommel
Hopfgarten i. E.	30.	28.	Restaurant zur Linde
Jöhstadt i. E.	4. u. 18.	2. u. 16.	Reichskanzler
Kamenz i. Sa.	9.	14.	Gasthof Goldene Krone
Klaffenbach i. E.	1.	6.	Hähnels Gasthof St. Arno
Kleindittmannsdorf b. Pulsnitz i. Sa.	Aller 14 Tage	Aller 14 Tage	Hegemanns Gasthof
Königshain (Bez. Leipzig)	Unbestimmt	Unbestimmt	Anders Restaurant

Digitized by UNIVERSITY OF MICHIGAN
Original from UNIVERSITY OF MICHIGAN
Generated on 2019-12-15 23:13 GMT / http://hdl.handle.net/2027/mdp.39015069437013
Public Domain in the United States / http://www.hathitrust.org/access_use#pd-us

Sitz des homöopath. Vereins	Vereinsabend April	Vereinsabend Mai	Vereinslokal
Königswalde i. E.	2.	7.	Emil Herrmanns Restaurant
Lampertswalde	16.	21.	Kerks Gasthof Lampertswalde
Langebrück i. Sa.	4.	2.	Gasthof zu Langebrück
Leipzig	5. u. 19.	3. u. 17.	Café Hartmann, Grimmaischer Steinweg
Leipzig-Ost	6. u. 20.	4. u. 18.	Reichshallen, Leipzig-Volkmarsdorf
Leukersdorf i. E.	16.	21.	Richters Gasthaus
Lichtenberg	Nach Bedarf auf Bestellung		Gasthof zum Schwan
Limbach i. Sa.	8.	13.	Café Dittrich
Löbau i. Sa.	7.	5.	Hotel Stadt Berlin
Lommitz	Unbestimmt (aller 4 Wochen)		Gasthof Pietsch
Lößnitz i. E.	10.	8.	Pompers Gasthof, Steinweg
	25.	29.	Vorstandssitzung.
Lotzdorf-Liegau bei Radeberg i. S.	Monatlich einmal		Gasthof von Wilhelm Riemer
Meißen	6.	4.	Hotel Hamburger Hof
Mildenau i. E.	9.	14.	Bartschenke
Mittelherwigsdorf O.-L.	Jeden Monat einmal		Unbestimmt. Wird gewechselt
Neugersdorf	7., 14., 21. u. 28.	2., 9., 16., 23. u. 30.	Restaurant Siegeshalle
Neundorf i. E.	Unbestimmt	Unbestimmt	Paul Lämmels Restaurant
Niederoderwitz O.-L.	9.	14.	Gasthof zum Hirsch
Niedersteina	8.	13.	Gasthaus zum heiteren Blick
Niederzwönitz i. E.	9.	13.	Luthereiche
Ober- und Niederlichtenau	Unbestimmt	Unbestimmt	Restaurant zum Pulsnitztal
Oberpfannenstiel i. E.	15.	15.	Gasthof zum wilden Mann
Oberullersdorf O.-L.	13.	11.	Kretscham
Oberwiesenthal i. E.	Unbestimmt	Unbestimmt	Hotel Stadt Karlsbad
Pulsnitz i. Sa.	8.	6. abend 1/2 7 Uhr	Menzels Gasthof, Pulsnitz i. Sa., M. S.
Rabenstein i. E.	2.	7.	Schloßrestaurant
Radeburg i. Sa.	2.	7.	Hotel zum Hirsch
Reichenbach b. Königsbrück i. Sa.	Verschieden, wenn möglich monatlich		Restauration zur Brauerei
Riesa a. d. Elbe	1.	6.	Kaiserhof
Röhrsdorf b. Chemnitz i. Sa.	9.	14.	Rechenbergs Restaurant
Rosenthal i. Sa.	22.	20.	Schulzes Restaurant
Scheibenberg i. E.	Aller drei Monate auf Einladung		Hotel Sächsischer Hof
Schlettau i. E.	8. u. 22.	6. u. 20.	Hartmanns Restaurant
Schönborn b. Radeberg i. Sa.	12.	13.	Gasthof und Restaurant zum Grenadier, abwechselnd
Schönbrunn i. E.	Unbestimmt	Unbestimmt	Veränderlich
Seifersdorf b. Radeberg i. Sa.	Nur im Winterhalbjahr einmal monatl.		Gasthof zum treuen Hund und Gasthof zum Linden
Sehma i. E.	Nach Bedarf		Restaurant Max Bauer am Bahnhof
Strettwald i. E.	8.	6.	Gasthof
Tannenberg i. E.	23.	28.	Restaurant zum Hammer
Thalheim i. E.	10.	8.	Eberts Hotel, Bahnhofstraße
Wachau b. Radeberg i. Sa.	2.	Unbestimmt	Erbgericht
Weigsdorf b. Hirschfelde i. Sa.	Mitte jeden Monats		Kretscham Weigsdorf
Weißbach b. Pulsnitz i. Sa.	1.	6.	Gasthof zur weißen Taube
Weißenborn b. Freiberg i. Sa.	9.	14.	Gasthof Weißenborn
Wiederau	29.	27.	Gasthof Sächsischer Rautenkranz
Wittgendorf (A.-H. Zittau)	Unbestimmt	Unbestimmt	Gasthof zum Prinz Friedrich August
Wolkenstein i. E.	Jährlich viermal, Tag unbestimmt		Hotel Stadt Straßburg
Zittau i. Sa.	6.	4.	Zirkus-Restaurant

Generated on 2019-12-15 23:13 GMT / http://hdl.handle.net/2027/mdp.39015069437013
Public Domain in the United States / http://www.hathitrust.org/access_use#pd-us
Digitized by UNIVERSITY OF MICHIGAN
Original from UNIVERSITY OF MICHIGAN

Leipziger
Populäre Zeitschrift für Homöopathie.

Aelteste und verbreitetste volkstümliche homöopathische Zeitschrift.

Offizielles Organ des Bundes homöopathischer Laienvereine Deutschlands

des Landesvereins für Homöopathie im Königreich Sachsen, des Rheinisch-Westfälischen Verbandes Homöopathischer Vereine, des Verbandes Homöopathischer Vereine Norddeutschlands.

des Verbandes Homöopath. Vereine in Hessen-Nassau, des Verbandes Homöopath. Vereine Mitteldeutschlands, des Verbandes freier homöopath. Vereine Deutschlands und anderer homöopath. Vereine.

47. Jahrgang. Nr. 9 u. 10.

Leipzig, 1. Mai 1916.

Erscheint am 1. eines jeden Monats. Jährlich zwölf Doppel-Nummern.
Preis für jeden Jahrgang 2 Mark 60 Pfennig. Bei direktem Bezug durch die Verlagshandlung mit Frankozusendung 3 Mark, nach den Ländern des Weltpostvereins 3 Mark 20 Pfennig.

Zu beziehen durch alle Buchhandlungen und Postämter, sowie direkt durch die Verlagshandlung unter genauer Angabe des Titels der Zeitschrift.
Inserate, über deren Aufnahmefähigkeit die Redaktion entscheidet, kosten 1 Mk. pro dreigespaltene Petitzeile.

Der Nachdruck von Original-Artikeln aus unserem Blatte ist, wenn nicht ausdrücklich verboten, nur unter genauer Quellenangabe gestattet.

Inhaltsverzeichnis: Arteriosklerose. Von Dr. med. A. Hinsdale, Bay City, Mich. — Homöopathisches Allerlei. Von Dr. med. Martens, Lüneburg. (Schluß.) — Phosphorus, Carbo vegetabilis, Abies nigra. Von Dr. med. Fox, Brooklyn. Uebersetzt von Dr. med. Kluge. — Magenleiden. Von † Dr. med. Hamala, Wien. — Fünfzig Gründe, Homöopath zu sein. Von San.-Rat Dr. med. Sellden, Tranas. — Ignatia amara und seine Verwandten bei Stirnneuralgien. Von Dr. med. Samuel Van den Berghe. Uebersetzt von —ff. (Fortsetzung.) — Wie soll man die Arzneimittellehre studieren? Von Dr. med. Leon Vannier, Paris. Uebersetzt von —ff. (Schluß folgt.) — Ueber Nasenbluten. Nach Dr. Bartletts Text-book of Clinical Medicine. Uebersetzt von Dr. Kl. — Ueber die äußerliche Anwendung von homöopathischen Mitteln. Nach Dr. med. Gaudy. Uebersetzt von —ff. — Erkrankungen der Knochen und Gelenke. Uebersetzt von —ff. — Unterschied zwischen Mezereum und Mercurius vivus. Uebersetzt von —ff. — Einige Hauptmittel bei Zahnleiden. Uebersetzt von —ff. — Vom Wert der Homöopathie. Von E. Schlegel, homöopathischer Arzt in Tübingen. — Migräne. Von Dr. H. L. Waßmuth. — Verhaltungsmaßregeln für Schwimmer, die vom Krampf befallen werden. Vom Badeverwalter W. Ohlwein. — Das nervöse Kind. Von Dr. H. W. — Behandlung von Verbrennungen mit chlorsaurem Kali (Kali chloricum). Uebersetzt von —ff. — Jodum bei Lungenentzündung. Uebersetzt von —ff. — Praktika. — Nachtrag zu dem Berichte über das 50jährige Geschäftsjubiläum der Homöopathischen Central-Apotheke. — Vermischtes: Aether gegen Zahnschmerzen. — Literatur. — Allgemeine Anzeigen. — Bundes- und Vereinsmitteilungen Nr. 5.

Arteriosklerose.

Von Dr. med. A. E. Hinsdale, Bay City, Mich.

Was ich über Arteriosklerose zu sagen habe, wird sich fast nur auf die homöopathische Behandlung beschränken und die Aetiologie und andere Faktoren nur leicht streifen.

Alle Darlegungen aus der Praxis stützen sich auf Fälle, die ich selbst beobachtet habe.

Rufen wir uns die offizielle Erklärung, die vom Amerikanischen Institut für Homöopathie angenommen worden ist, ins Gedächtnis zurück: „Homöopathischer Arzt ist der, welcher seinem medizinischen Wissen eine spezielle Kenntnis der homöotherapeutischen Wissenschaft hinzufügt und das Aehnlichkeitsgesetz beobachtet; all dies gehört zu dem großen Feld medizinischen Wissens; ist sein durch Tradition, Recht und Erbschaft.“ Da wir das Recht haben, ein Urteil darüber zu fällen und eine Behandlung zu prüfen, lassen Sie uns sehen, was bei allopathischer Behandlung verhärteter Arterien erreicht werden kann.

Das einzige Mittel, das in der Praxis auf einige Heilerfolge Anspruch macht, ist Jodkalium, doch halten viele von den führenden Vertretern der empirischen Medizin nicht viel davon. Es kann nicht geleugnet werden, daß bei dem Gebrauch dieses Mittels in einigen Fällen eine geringe Besserung zu verzeichnen war, aber solche Besserung ist vorübergehender Natur. Neuere Versuche haben gezeigt, daß größere Dosen dieses Jodides eine Dilatation der kleineren Arterien bewirken und daß diese für eine Besserung der Arteriosklerose-Symptome infolge des Gebrauches von Jodkalium gehalten wird. Ferner ist ein großer Prozentsatz sklerotischer Arterien die Folge von Syphilis, und es ist sehr leicht möglich, daß eine durch Jodkalium erlangte Besserung vielmehr der Wirkung des Mittels auf den syphilitischen Prozeß als einer elektiven Verwandtschaft des Mittels zu dem arteriellen Gewebe zu danken ist.

Strümpell sagt in betreff der Therapie bei Arteriosklerose: „Von Arzneimitteln ist nur eine geringe Einwirkung auf den arteriosklerotischen Prozeß zu erwarten.“ Da die Allopathie nur wenig in der kurativen Behandlung des in Rede stehenden Zustandes tun kann, so wollen wir sehen, was durch homöopathische Medikation erreicht werden kann, und ich glaube, daß im Hinblick auf die Erfolge,

Digitized by UNIVERSITY OF MICHIGAN
Original from UNIVERSITY OF MICHIGAN
Generated on 2019-12-15 23:13 GMT / http://hdl.handle.net/2027/mdp.39015069437013
Public Domain in the United States / http://www.hathitrust.org/access_use#pd-us

welche durch homöopathische Verordnungen erzielt worden sind, derjenige, welcher seine Therapie lediglich auf die empirische Heilmethode beschränkt, es geraten finden wird, sie seinem medizinischen Wissen hinzuzufügen.

An erster Stelle glaube ich, daß sklerotische Arterien, wenn das Stadium nicht zu weit vorgeschritten ist, geheilt werden können, vorausgesetzt, daß der Patient sich längere Zeit einer geeigneten Behandlung unterziehen will. Ich glaube dies, weil ich mich selbst davon habe überzeugen können. Vom klinischen Standpunkt aus teile ich die Arteriosklerose in zwei Hauptklassen. Der erste Typus von Fällen findet sich gewöhnlich bei Patienten im Alter von 40 bis 50 Jahren. Dieser Typus von Individuen fängt eben an, die allgemeinen Symptome von Unwohlsein zu erleiden. Der Patient fühlt sich nicht „auf der Höhe", wie manche es auszudrücken pflegen, und nach einiger Zeit wird der Arzt zu Rate gezogen. Der Blutdruck wird um 140—150 gefunden und der Radialpuls ist durch Fingerdruck schwer zu unterdrücken. Es können vorübergehende Anfälle von Schwindel, krampfartige Gefühle in den Muskeln und Schmerzen im Verlauf der Arm- und Beinnerven auftreten. Bei der Untersuchung ist das Herz nicht hypertrophisch und die Nieren haben keine krankhaften Veränderungen erlitten. Diese Art von Patienten kann durch homöopathische Behandlung geheilt werden. Ich kann einige Fälle anführen, die zeigen, daß dies der Fall ist.

Betreffs der Mittel, die in diesem Stadium der Krankheit anzuwenden sind, will ich **Baryta muriatica** an die Spitze der Liste setzen, da ich es fast für das einzige halte, welches angezeigt ist, und die folgenden Symptome für die Anwendung dieses Mittels zuverlässige Indikationen sind: mehr oder weniger heftiger Kopfschmerz, schlimmer des Nachts beim Niederlegen; Schwindel; drohender Schlagfluß mit Summen und Klingen in den Ohren; es soll der Arteriosklerose der Lungengefäße gut entsprechen. **Baryta muriatica** hat bei Verabreichung an Tiere alle jene pathologischen Gewebsveränderungen der sklerotischen Arterien hervorgerufen. Als allgemeine Regel für Anwendung dieses Mittels gilt, daß der Blutdruck niedrig ist und Herz und Nieren normal funktionieren. Diese letzteren Umstände können als negative Indikation für den Gebrauch dieses Mittels angesehen werden, aber es ist wichtig sie zu kennen, denn wenn sie nicht vorhanden sind, so wird ein anderes Mittel angezeigt sein. **Baryta muriatica** muß für lange Zeit verschrieben werden und wirkt in der *3. Dezimalpotenz[1]) gut.

Ein anderes Mittel, das in dieser ersten Klasse von Fällen heilend wirkt, ist **Ergotin**. Wie **Baryta muriatica** ist es dann angezeigt, wenn man von beginnender Arteriosklerose spricht. Tiere, welche mit dieser Substanz vergiftet worden waren, zeigten entartete und starre Aderwände. Dr. Dewey sagt, und ich habe diesen Umstand bestätigt gefunden, daß Ergotin bei beginnender Arteriosklerose heilend wirkt, wenn nur Herzerregung und die Herztöne vorhanden sind. Ich verordne **Ergotin** an Stelle von **Baryta muriatica**, wenn die Krankheit etwas mehr vorgeschritten ist und einen schnellen Verlauf nimmt. In der Tat ist der rasche Fortgang des pathologischen Prozesses das Hauptsymptom. Hierbei erweisen Triturationen des Mittels sich von besserer Wirkung als Verdünnungen.

Der folgende Fall zeigt die Wirkung des Mittels. Ein vierzigjähriger Mann hatte einen Blutdruck von 150, vorübergehende Anfälle von Schwindel; Herztätigkeit kräftig und etwas beschleunigt; vier Monate vor dieser Zeit war der Blutdruck 125; all seine Symptome waren von schnell vorwärtsschreitendem Charakter; Erkrankung an Syphilis wird geleugnet. Es wurde **Ergotin** in der *2. Dezimalverreibung viermal täglich zwei Tabletten verschrieben. Innerhalb zwei Wochen bemerkte der Patient einen Rückgang in der Stärke aller Symptome einschließlich einer allmählichen Abnahme des Blutdrucks. Nachdem er das Mittel während sechs Monaten gebraucht hatte, war er von jederlei Symptomen von Arteriosklerose befreit und ist jetzt von dieser Krankheit vollständig geheilt.

Es können noch andere Mittel in dieser Art von Fällen angewendet werden, aber der Raum gestattet mir nicht, ihrer einzeln Erwähnung zu tun. Mir kommt es darauf an, darzulegen, daß die Fälle, die als beginnende Arteriosklerose bezeichnet werden können, klinisch und pathologisch durch die angezeigten homöopatischen Mittel geheilt werden können.

Der zweite Typus von Fällen zeigt folgende Symptome: Der Patient ist ungefähr 60 Jahre alt und sein Blutdruck ist 170 bis 200; er leidet an hypertrophischem Herz, dessen Tätigkeit beschleunigt und unregelmäßig ist; er hat Anfälle von Dyspnöe nach Anstrengung; seine Nieren haben eine sklerotische Entartung erlitten und sehr wahrscheinlich leidet er an einer damit verbundenen interstitiellen Nierenentzündung; in der Tat ist es wahrscheinlich, daß der häufige Drang zum Urinieren und die vermehrte Menge ihn bewogen, einen Arzt zu Rate zu ziehen. Ein solcher Patient leidet an schweren und häufigen Krämpfen in der Muskulatur der Beine und Vorderarme und an heftigen Schmerzen entlang der Nervenbahnen der Körperoberfläche. Heftige und schwere Kopfschmerzen vervollständigen diesen Symptomenkomplex.

Für diesen Typus kann man sich auf kurativem Weg nichts versprechen, wohl aber kann auf palliativem Weg viel getan werden, um den Zustand zu erleichtern und den Patienten von seinen beunruhigenden Symptomen zu befreien.

Da viele von den Patienten dieses Typus infolge des hohen Blutdruckes Anwärter eines gelegentlichen Schlagflusses sind, so ist vor allen Dingen eine Verminderung der arteriellen Spannung herbeizuführen. Zu diesem Zweck sind viele sogenannte Vasodiladatoren (Gefäßerweiterungsmittel) empfohlen worden. Ich habe gefunden, daß **Glonoin** und **Natrum nitricum** die zweckentsprechendsten sind, und daß es nur selten nötig ist, zu einem andern Mittel zu greifen. Ich verordne **Glonoin** nach seinen homöopathischen Indikationen, welche zu gut bekannt sind, um wiederholt zu werden, und gebrauche dieses Mittel in der *3. Dezimal-Verdünnung zwei bis drei Tropfen stündlich, bis die Spannung vermindert ist. Es ist nicht nötig, dieses Mittel in großen und materiellen Dosen 1:100, wie solche von den Allopathen empfohlen werden, zu gebrauchen. Es ist

[1]) **Die mit einem Sternchen (*) versehenen Potenzen bedürfen der ärztlichen Verordnung. D. Red.**

Digitized by UNIVERSITY OF MICHIGAN
Original from UNIVERSITY OF MICHIGAN
Generated on 2019-12-15 23:13 GMT / http://hdl.handle.net/2027/mdp.39015069437013
Public Domain in the United States / http://www.hathitrust.org/access_use#pd-us

überraschend zu beobachten, wie schnell **Glonoin** den Blutdruck herabsetzt und wie der Kopfschmerz bei vorgeschrittener Arteriosklerose verschwindet. Dieses Mittel wirkt gleich gut, wenn nebenbei eine interstitielle Nephritis vorhanden ist. Der folgende Fall zeigt die Wirkung dieses Mittels dort, was ich den zweiten Typus von verhärteten Arterien genannt habe: Ein 65jähriger Mann hatte seit 15 Jahren sklerotische Arterien; Blutdruck durchschnittlich 185; die linke Herzseite vergrößert und seine Tätigkeit zur Zeit sehr rasch und intermittierend. Die Oberflächen-Venen im Gesicht und Vorderhaupt hervorstechend; der Patient litt die ganze Zeit meist an heftigen kongestiven Kopfschmerzen und eine Untersuchung des Urins zeigte, daß er sich im zweiten Stadium einer interstitiellen Nephritis befand. **Glonoin** in der 3. Dezimalverdünnung, vier bis fünf Mal täglich, beseitigte all diese Symptome, mit Ausnahme der Nephritis, und dank der palliativen Wirkung dieses Mittels hat er sich während des nächsten Jahres ganz wohl befunden, indem er das Mittel dauernd weiter gebrauchte.

Natrum nitricum in niederen Verreibungen ist auch ein wirksames Mittel zur Bekämpfung zunehmenden Blutdrucks, doch kann ich es nicht als dem Glonoin überlegen empfehlen, dem es in manchen Fällen nicht gleichkommt. Es gibt keine speziellen Indikationen für seine Anwendung.

Plumbum metallicum ist das Mittel, welches homöopathisch diesem Typus von Patienten am meisten entspricht; man findet in der Symptomatologie dieses Mittels interstitielle Nephritis, hohen Blutdruck sowie die Krämpfe und nervösen Symptome, die man so oft bei dieser Krankheit beobachtet. Nichtsdestoweniger wirkt **Plumbum** nicht heilend; es ist unmöglich, die normale Struktur der Niere durch neues, gesundes Gewebe zu ersetzen; aber es ist zweifellos, daß **Plumbum** einer Verschlimmerung des Symptomenkomplexes von Arteriosklerose für einige Zeit Einhalt getan hat. Meine Behandlung beim zweiten Typus von Arteriosklerose besteht demnach in Verabreichung von **Glonoin** oder **Natrum nitricum** zur Herabsetzung des Blutdrucks und der dauernden Verordnung von **Plumbum** als Konstitutionsmittel, um den Krankheitsprozeß in Schach zu halten.

Sollte die Herztätigkeit zu unregelmäßig werden und der Patient an Kurzatmigkeit leiden, so verordne ich gewöhnlich **Digitalis** als Zwischenmittel. In den meisten aller dieser Fälle wird der Gebrauch dieses Mittels früher oder später nötig sein.

Gegen die Schmerzen den Nerven entlang, welche in einigen Fällen das wichtigste der subjektiven Symptome sind, wirkt **Hypericum** sehr befriedigend. Eine andere Behandlungsmethode, die sich gegen diese Symptome richtet, ist die Anwendung von Hochfrequenzströmen. Eine halbstündliche Behandlung zwei- bis dreimal wöchentlich wird häufig ein Nachlassen der Schmerzen bewirken, aber ich habe davon niemals eine dauernde oder heilende Wirkung beobachten können.

Werden die Muskelkrämpfe sehr heftig, so wird **Cuprum metallicum** angewandt, aber dies nur, um darauf **Ergotin** zu verordnen. Die Symptome werden nicht auftreten, wenn dem Patienten Plumbum als Konstitutionsmittel gegeben würde.

Gegen Anfälle von gastrischen Beschwerden, welche gewöhnlich in dem letzteren Stadium von Arteriosklerose einsetzen, habe ich **Nux vomica** Linderung bringen sehen. Sollten Gärungen im Magen und Darm lästig werden, so haben in einigen Fällen **Acidum lacticum**-Tabletten die besten Resultate ergeben.

Eine ganz beträchtliche Besserung des Patienten wird durch Spülung der unteren Darmpartien mit Salzlösung, zweimal wöchentlich, erreicht; diese Behandlung ist namentlich dann angezeigt, wenn Stuhlverstopfung vorhanden ist. Trotz allem, was getan werden kann, bleibt chronische allgemeine Arteriosklerose eine verhängnisvolle Krankheit. Jedoch bin ich, nachdem ich alle Arten von Behandlung versucht und das, was von anderen getan worden ist, bestätigt gefunden habe, überzeugt, daß der Patient, welcher die homöopathische Heilmethode wählt, auf eine längere Lebensdauer rechnen darf als der, welcher sich der Schulmedizin anvertraut.

(**Medical Century**, Vol. XXI, Nr. 7.) Kl.

Homöopathisches Allerlei.

Von Dr. med. Martens, Lüneburg.

(Schluß.)

Einjähriges Kind hat schon zweimal an fieberhaftem Luftröhrenkatarrh gelitten und seitdem einige Anfälle von Stimmritzenkrampf, verbunden mit Heiserkeit durchgemacht. Sonst ist das Kind wohlgenährt, auch sind Lymphdrüsenschwellungen, Hautausschläge und Rhachitis nicht vorhanden. Es ist gegen frische Luft sehr empfindlich. Leichte Nachbleibsel vom Luftröhrenkatarrh sind noch nachzuweisen. Früher hat es auch an Schweißbildung, besonders am Kopf gelitten. Ich gebe ihm **Calcarea phosphorica** D. 6. und **Ammonium bromatum** D. 3., von jedem Mittel zweimal täglich im Wechsel eine kleine Messerspitze. Von da ab trat noch einmal ein heftigerer Anfall auf, wobei durch Erbrechen reichliche Schleimmengen abgesondert wurden. Drei Monate später hatte sich das Kind wieder infolge Erkältung durch ungünstige Witterung einen Luftröhrenkatarrh zugezogen mit heftigem Husten und starker Verschleimung, aber ohne daß sich ein Stimmritzenkrampf wieder einstellte.

S. R., 34 Jahr alt, hat seit $1^1/_2$ Jahren mit starken **Darmblutungen** zu tun, welche bisher jeder Behandlung unzugänglich waren. Höchstens setzen diese Blutungen mal zwei bis drei Wochen aus. Nach seiner Angabe ist das Blut hell und erreicht häufig die Menge von einem halben Liter. Früher ist er sehr kräftig gewesen, macht aber jetzt den Eindruck eines sehr geschwächten Mannes; Gesichtsfarbe blaß. Das Gehen wird ihm sehr sauer, er kann nur langsam Schritt für Schritt vorwärts kommen, indem die Schwäche sich hauptsächlich auf Rücken und untere Gliedmaßen beschränkt, während er in den Armen noch fast die volle Kraft verspürt. Seit einem halben Jahre kann er seiner Arbeit als Maurer gar nicht mehr nachgehen. Das Aufstehen vom Sitzen wird ihm schwer; er empfindet dann auch ein Gefühl von Ameisenlaufen und Einschlafen in beiden Beinen. Der Stuhl ist fast normal in Form und Menge. Klagt ferner über aufsteigende Hitze, Kopfschmerzen in den Schläfen. Neigt

Digitized by UNIVERSITY OF MICHIGAN
Original from UNIVERSITY OF MICHIGAN
Generated on 2019-12-15 23:13 GMT / http://hdl.handle.net/2027/mdp.39015069437013
Public Domain in the United States / http://www.hathitrust.org/access_use#pd-us

leicht zu Erkältungen und Bronchialkatarrhen mit Kitzelhusten und gelb-schleimigem Auswurf. Patient erhält China und Calcarea carbonica in 4. Dezimalpotenz morgens nüchtern resp. abends beim Schlafengehen zu nehmen. Die Durchfälle setzten darauf allmählich aus; nur die Schwäche im Rücken und in den Beinen wollte sich noch nicht verlieren, weshalb ich unter Zurücklassung erstgenannter Mittel Phosphor 12. D. einsetzte, worauf schon nach zwei Wochen der Gang besser und schneller wurde. Nach Verlauf eines Monats seit Anwendung von Phosphor konnte er an seine Arbeit zurückkehren. Uebrigens finden wir Phosphor auch häufig bei Blutungen angezeigt, besonders wenn das Gesicht gerötet ist und heftiger Durst auf kaltes Wasser besteht. Auch bei Blutungen auf Grundlage von Neubildungen, z. B. Polypen der Nase, der weiblichen Geschlechtsorgane ist Phosphor in Betracht zu ziehen. Auch in einem Fall von Lungenbluten mit hellrotem Blut in geringen Mengen, meist mit Schleim vermischt, tat mir Phosphor gute Dienste.

Phosphorus, Carbo vegetabilis, Abies nigra.

Von Dr. med. J. W. Fox, Brooklyn.

1. Phosphor bei Mastdarmschmerz. In diesem Falle wurde keine strenge Diagnose gestellt und der Name Mastdarmschmerz wird nur der Bequemlichkeit wegen gebraucht. Vielleicht würde Mastdarmkrampf besser sein, obwohl die Stühle nicht bandförmig waren. Der Patient war ungefähr 80 Jahre alt; er wurde in der Poliklinik des Cumberland-Krankenhauses untersucht, wo wir nicht viel Zeit und keine Vorrichtungen zur Untersuchung des Mastdarms haben (?). Ungefähr seit einem Jahre hatte er an hartnäckiger Verstopfung zu leiden gehabt, ferner an heftigen Schmerzen im Mastdarm und weiter unten an der Hinterfläche des Oberschenkels. Die Stühle waren dünn, rund, von verschiedener Länge und sahen wie Schieferstifte oder Zündhölzer der Form nach aus. Das letztere Symptom brachte mich zur Verordnung von Phosphor D. 6. mit schneller Erleichterung der Schmerzen und der Verstopfung. Dieser Mann war in anderen Polikliniken gewesen und, soviel er wußte, hatte er nur Abführmittel bekommen, ohne jegliche Besserung zu verspüren.

2. Carbo vegetabilis als anregendes Mittel. Diese Patientin, eine ziemlich schwache Frau, hatte einen Anfall von Influenza einige Monate vor meiner Zuziehung durchgemacht. Sie behandelte sich bei dieser Krankheit selbst, aber hatte ihre frühere Gesundheit nicht wieder erlangt. Die Untersuchung ergab einen Puls von 108 in der Minute, 37,5 Grad C. Körperwärme. Rasselgeräusche über die Lunge verteilt, Schlaf und Appetit vermindert, Nachtschweiße, Patientin hat an Gewicht abgenommen, wird leicht müde, hat keine Ausdauer, zuweilen etwas Husten; die Regel dauert 5—6 Tage, länger als vor Ausbruch der Influenza.

Es wurde auf Tuberkelbazillen untersucht, und die Kranke bekam Carbo vegetabilis C. 30., morgens und abends je ein Pulver. Ein wichtiger Punkt, der zu dieser Verordnung führte, war die Tatsache, daß sie sich nie völlig von der früheren Krankheit erholt hatte. Als ich die Patientin wiedersah, fühlte sie sich wohler als seit mehreren Monaten und hat ihre völlige Gesundheit wieder erlangt. Bei der Untersuchung auf Tuberkelbazillen hatte man keine gefunden.

3. Abies nigra bei Verdauungsstörungen. Diese Patientin hatte wegen eines plötzlichen Anfalls von Magenkatarrh mit großem Vorteil Argentum nitricum C. 6. genommen. Da sie sich wohlfühlte, vernachlässigte sie die vorgeschriebene Lebensweise und kam in die Sprechstunde mit Klagen über die Rückkehr ähnlicher Beschwerden, während sie bis dahin ohne Schmerzen gewesen war; sie gab an, nach jeder Mahlzeit in der Magengrube einen harten „Klumpen" zu fühlen. Abies nigra D. 3. brachte Besserung und sie hat seitdem alles vertragen können, was sie genießen mochte.

(The North Am. Journ. of Hom. Vol. XXX, No. 12.)
Dr. Kluge.

Magenleiden.

Von † Dr. med. Hamala, Wien.

Eine Frau aus Kaschau, 66 Jahre alt, kam zu mir wegen eines Magenleidens, das sie über ein Jahr schon belästigte. Sie hatte sich bei einem Professor untersuchen lassen, der eine große Magengeschwulst feststellte; ob Krebs, konnte er nicht genau sagen. Nach jedem Essen stellte sich Erbrechen ein, manchmal schwarzes Blut, gemischt mit Materie. Er behandelte sie über ein halbes Jahr ohne Erfolg — einmal schien es besser, dann wieder schlechter. Auf vieles Bitten übernahm ich die Frau. Vor allem verordnete ich strenge Diät: wenn sie es könnte, nur Milch, aber Vollmilch, so viel sie wollte; die Woche nur einmal Kalbfleisch oder Geflügel. Ich gab zunächst Nux vomica früh und abends durch 14 Tage, dann folgte Sulfur 30. Potenz, zweimal die Woche früh und abends. Schon nach 14 Tagen hörte das Brechen auf. Ueber zwei Monate gab ich in angegebener Weise die Medikamente. Dann ließ ich einen Stillstand eintreten und nur Zuckerpulver nehmen, da sich Patientin bedeutend wohler fühlte, der Appetit sich hob. Trotzdem wurde immer noch die bisherige Kost beibehalten.

Bei der Untersuchung glaubte ich eine Verminderung der Geschwulst zu bemerken. Ich gab nun Arsenicum jodatum 12. D. durch zwei Tage früh und abends; nach einer Woche wiederholte ich dieselbe Verordnung. Jetzt ließ ich eine längere Pause eintreten, mir dann Bericht erstatten, welcher sehr zufriedenstellend war. Appetit schon viel besser, keine Uebelkeit mehr. Nun ermahnte ich, immer nur ganz leichte Speisen zu nehmen, als Getränk nur gute Milch. So ging unter dieser Behandlung über ein halbes Jahr dahin. Nach dieser Zeit konnte ich keine Geschwulst mehr finden, die der Professor nur durch eine Operation entfernen zu müssen meinte. Die Frau befindet sich bis zum heutigen Tage ganz wohl.

Fünfzig Gründe, Homöopath zu sein.

Von San.-Rat Dr. Hj. Sellden, Schweden.

49. Grund. Frau X, 45 Jahre alt, eine hagere Erscheinung mit blauen Augen und hellbraunem Haar, hat neun Kinder gehabt. Am 21. September 1914 schreibt

Digitized by UNIVERSITY OF MICHIGAN
Original from UNIVERSITY OF MICHIGAN
Generated on 2019-12-15 23:13 GMT / http://hdl.handle.net/2027/mdp.39015069437013
Public Domain in the United States / http://www.hathitrust.org/access_use#pd-us

sie folgendes: „Ich leide an Kropf und Herzklopfen nebst Ekzem; der Doktor nennt es die Basedowsche Krankheit, und er könne dagegen nichts tun. Nun, das glaube ich auch, denn meine Füße, Schenkel, Geschlechtsteile, Bauch und Brust, ebenso Lenden und Rücken sind so furchtbar angeschwollen, daß ich ohne Hilfe das Bett nicht verlassen kann, und ich vermag nur mit größter Mühe einige wenige Schritte zu tun. Das Herz ist unruhig und macht etwa 100 Schläge in der Minute. Nach der Geburt meines jüngsten zweijährigen Kindes ist meine Menstruation unregelmäßig geworden, und, nachdem sie verschwunden war, habe ich zu schwellen begonnen. Mein Gemüt ist sehr gedrückt und ich weine oft, weil böse Leute das Leben meines Mannes bedroht haben; ich bin sehr mager geworden, schlafe schlecht und habe keine Eßlust." Die Kranke hat daraufhin Sulfur, Apis und Ignatia bekommen.

Am 3. November schreibt sie: „In meinem ganzen Körper ist eine große Revolution vor sich gegangen; zunächst haben alle noch nicht angeschwollenen Teile zu schwellen begonnen; nachher habe ich einen fürchterlichen Durchfall bekommen, und dann sind Brust, Rücken, Magen, Lenden und Scham von Wassersucht befreit worden, nur der Bauch und die Schenkel sind noch etwas angeschwollen, aber sie werden dünn und dünner. Die Augen treten nicht mehr so viel wie früher hervor. Aber ich fühle mich noch sehr matt und müde, und ich habe keine Kraft zu gehen; ich habe keinen rechten Schlaf, bin kurzatmig und leide an einem unerträglichen Schnupfen. Glauben Sie wirklich, daß Sie mir noch helfen können? Ich selbst habe keine Hoffnung mehr." Wir fahren mit Sulfur, Apis und Ignatia fort, und sie bekommt eines linksseitigen Kopfwehs wegen noch Spigelia.

15. Dezember. Die Kranke schreibt: „Denken Sie sich, mein lieber Herr Doktor, die Anschwellung ist ganz und gar verschwunden, Gott dem Herrn die Ehre, Ihnen meinen innigsten Dank! Nur am Unterschenkel kommt eine Grube beim Fingerdruck, wenn ich viel gegangen bin. Die Augen sind besser geworden und sehen mehr natürlich aus. Das Herz ist etwas ruhiger; die Eßlust ist gut, ich sitze bekleidet und kann auch etwas gehen." Sie klagt über „eine Blase in der Scheide von rotgelber Farbe". Sie bekommt Psorin neben Spigelia und Ignatia. Das Ekzem ist schon längst verschwunden.

2. März 1915. Die Kranke ist viel besser, die Schmerzen im Bauche und die Blase in der Scheide sind weg; sie hat über rheumatische Schmerzen zu klagen und über Haarausfall. Sie bekommt Rhus Tox. und eine homöopathische Haarsalbe aus Arnica-Haarpomade mit Phosphori acidum bestehend.

22. Mai. Die äußerst dankbare Kranke schreibt, daß sie viel besser geworden sei; sie kann den ganzen Tag arbeiten und kann mehr als eine halbe Meile gut laufen. Das Herz klopft noch etwas ab und zu, aber nur sehr wenig; sie kann besser denken und so viel sie will lesen, ohne daß die Augen, wie früher, müde werden. Sie bekommt Placebo (Scheinpulver).

29. August. Sie fühlt Schwere im Kopf, die Glieder schmerzen etwas, sie hat Schmerzen im Halse gehabt. Sie bekommt Sulfur und Rhus Tox. nebst Arnica.

6. Januar 1916. Die Kranke will viel besser sein, sie macht lange Spazierfahrten, besorgt ihr Hauswesen, kann den ganzen Tag ihre Arbeit verrichten; ihr Kropf ist kleiner geworden, die Augen stehen nur sehr wenig hervor, ihr ganzes Aussehen ist viel besser geworden; die unregelmäßige Menstruation verläuft normal, sie fühlt sich beinahe ganz gesund.

Freilich, die Basedowsche Krankheit ist ein unheimliches Ding, ein Rezidiv ist leider nicht ganz auszuschließen, aber das Resultat ist immerhin erstaunenswert gut. Was hätte das allopathische Zeug in diesem Falle leisten können? Sowohl die Kranke und deren Familie wie der Arzt müssen alle zufrieden sein. Ich habe früher als Allopath herzlich wenig gegen diese böse und heimtückische, ja sogar rätselhafte Krankheit, die den langen Namen Tachycardia exophthalmica strumosa sive Morbus Basedowii trägt, in der Tat leisten können. Darum mag dieser Fall meinen 49. Grund, Homöopath zu sein, liefern.

Ignatia amara
und seine Verwandten bei Stirnneuralgien.

Von Dr. med. Samuel Van den Berghe.

(Fortsetzung.)

Carboli acidum. Lebhafter Stirnkopfschmerz, als ob eine Gummibinde stark über der Stirne zusammengeschnürt wäre. Spannung in der Nase zwischen den Augen. Dumpfer Schmerz mitten in der Stirn. Sehr starke Neuralgie über dem rechten Auge. Leiser Schmerz über der rechten Augenbraue. Schwere oder Druck in verschiedenen Teilen des Kopfes mit der Empfindung, als sollte das Gehirn zur Stirn hinaus gedrängt werden. Klopfen und Schlagen in der Stirn, von der linken Kopfseite ausgehend. Hinterkopfschmerz, chronisches, periodisches Stirnkopfweh, mit durchdringenden Schmerzen; Beulen oder Anschwellungen auf der Kopfhaut. Dumpfes Gefühl im Kopf wie von einem Brett quer durch die Stirn.

Hier unterscheidet der Schmerz wie von einem fest um die Stirne geschnürten Bande von Ignatia.

China. Heftiger, drückender Schmerz tief im Gehirn und Zusammenschnürungsgefühl hauptsächlich auf der rechten Seite der Stirn und im Hinterkopf, durch Spazierengehen sehr verschlimmert. Der ganze Kopf ist wie gequetscht. Kopfschmerz vom Nachmittag bis Abend, Druck in der Mitte der Stirn. Drückende und reißende Schmerzen in der Stirn über der Nase und in den Wangen. Drückende und reißende Schmerzen am rechten Stirnhöcker, heftiger beim Berühren, drückender Schmerz in der rechten Seite der Stirn, drückender Schmerz in der Nasenwurzel, der sich nach der Seite erstreckt. (Allen.)

Die Symptome verschlimmern sich durch körperliche und geistige Arbeit, durch Zugluft, durch leiseste Berührung und des Nachts. (Allen.)

Die Verschlimmerung des Nachts und durch die leiseste Berührung findet sich nicht bei Ignatia. Wenn die Neuralgie auf Sumpffieber zurückzuführen ist, so ist dadurch China noch deutlicher angezeigt.

Colocynthis. Durchbohrende oder brennende Schmerzen in der rechten Stirnhälfte. Plötzliches Durchschießen

Digitized by UNIVERSITY OF MICHIGAN
Original from UNIVERSITY OF MICHIGAN
Generated on 2019-12-15 23:13 GMT / http://hdl.handle.net/2027/mdp.39015069437013
Public Domain in the United States / http://www.hathitrust.org/access_use#pd-us

in der Stirn. Reißende Schmerzen in der rechten Stirn beim Berühren verschwindend. Schmerzhafter Druck in den Augäpfeln besonders beim Bücken. Druck in der Stirn und auf die Nasenwurzel, als ob ein heftiger Katarrh ausbrechen wollte. Heftiger Druck in den Schläfen gegen die Nase zu mit Gefühl von Trockenheit in derselben. Plötzliche, lanzinierende Schmerzen in der Stirn gegen die Nase hin. Qualvoller Schmerz in der rechten Stirnseite. (Allen.)

Anfälle von halbseitigem, ziehendem oder krampfartigem oder drückendem Kopfschmerz mit Uebelkeit und Erbrechen, manchmal täglich gegen 5 Uhr Nachmittag. (Jahr.)

Drückender Stirnkopfschmerz, schlimmer beim Bücken oder in der Rückenlage. (Hering.) Augenblickliche Besserung der Schmerzen durch Druck, aber sie kehren um so heftiger zurück, sobald der Druck nachläßt; Besserung durch Ruhe und Wärme, Verschlimmerung durch Berührung und Bewegung. (Lilienthal.) Die Verschlimmerung beim Liegen auf dem Rücken, die Besserung durch Wärme sowie die augenblickliche Besserung durch Druck können zur Unterscheidung von **Ignatia** dienen.

Kalmia latifolia. Kopfschmerz in der Stirn und über den Augen und der Nase. (Dunham.) Stirnkopfschmerz morgens beim Erwachen, ebenso nach dem Aufstehen, von diesem Zeitpunkt an noch zunehmend. — Druck im rechten Auge des Abends, ebenso über dem rechten Auge. — Reißen in der Nasenwurzel und in den Nasenknochen mit Uebelkeit. (Hering.)

Verschlimmerung am Abend, in den ersten Stunden der Nacht oder sofort, nachdem man sich ins Bett gelegt hat. Verschlimmerung durch Wärme, Besserung durch Kälte.

Die Schmerzen treten sehr unregelmäßig auf, was die Stunde ihres Erscheinens betrifft; sie kommen plötzlich oder allmählich und verschwinden ebenso. (Hering.)

Die Unregelmäßigkeit in der Zeit und der Art des Auftretens und Verschwindens der Schmerzen steht im Gegensatz zu der Regelmäßigkeit im Auftreten der Schmerzen bei **Ignatia**. Ebenso die Verschlimmerung am Abend.

Lycopodium. Stirnschmerz. — Kopfschmerz über den Augen unmittelbar nach dem Frühstück. — Kopfschmerz zwischen den Augen. — Druckschmerz in der Stirn. — Drückendes Reißen wie von Zuckungen in der rechten Hälfte der Stirn, nach der Nasenwurzel und den Augenbrauen, wie in die Knochen ausstrahlend. Heftige, reißende Schmerzen in dem rechten Stirnhöcker und Augenbraue mit Hitze der Teile, die Hitze affiziert auch das Auge um 2 Uhr nachmittags. — Heftige, reißende oder klopfende Schmerzen im rechten Stirnhöcker und der Augenbraue am Abend. Beständiger, klopfender Kopfschmerz in der Mitte der Stirn um 3 Uhr morgens bis zum Abend. (Allen.) Verschlimmerung durch Bettwärme oder Warmwerden beim Gehen, durch geistige Arbeiten; deutliche Verschlimmerung von 4 bis 8 Uhr abends; Besserung in frischer Luft und durch Entblößen des Kopfes unterscheiden dieses Mittel von **Ignatia**, das ihm übrigens sehr ähnlich ist.

Mercurius jodatus flavus. Die Kopfschmerzen sind immer auf dem Scheitel des Kopfes und auf der rechten Seite. Betäubender Stirnkopfschmerz mit Schmerz in der Nasenwurzel, schlimmer am Morgen beim Erwachen und etwas gebessert durch Druck. Nachts im Bett sehr starker Kopfschmerz in der rechten Stirnhälfte mit heftigen Schmerzen in der rechten Augenhöhle und im Augapfel. Dumpfer Stirnkopfschmerz mit Schmerzen in den Augenhöhlen und in der Nasenwurzel beim Aufwachen in der Nacht. Akute, plötzliche, heftige Schmerzen in der rechten Stirnseite über der rechten Schläfe. Schmerzhafte, heftige, durchschießende Stiche in der Stirn, im rechten Oberaugenhöhlenrand und in der Nasenwurzel. (Allen.)

Allgemeine Verschlimmerung nachts im Bett, durch Bewegung, manchmal Besserung durch Liegen auf der rechten Seite. (Allen.) Hier besteht Verschlimmerung des Nachts, ein allen Merkurmitteln gemeinsames Symptom, das wir bei **Ignatia** nicht haben.

Natrum muriaticum. Druck in der Stirngegend. Druck in der rechten Seite der Stirn. Drückende Schmerzen im Kopfe und in den Augäpfeln, die so heftig sind, daß die Augenlider auch mit Gewalt sich kaum öffnen lassen, er kann lange Zeit nicht lesen. Schwere und Druckschmerz in der Stirn über den Augen. Betäubender oder klopfender Schmerz, der die Augen aus den Höhlen zu drängen scheint und durch Druck auf die Augen und die Stirn besser ist.

Sehr heftiger, plötzlicher, drückender Kopfschmerz von der geringsten Berührung, sich von der rechten Stirngegend bis zur Mitte der Stirn und zum rechten Auge erstreckend, er war fast unerträglich, Licht wurde sehr schwer ertragen; um 5 Uhr nachmittags; der Kopfschmerz kommt aller zwei Tage um 5 Uhr nachmittags wieder, sechs volle Wochen lang nach der letzten Gabe. Akute, reißende Schmerzen, die nach oben steigen, von der Nasenwurzel aus mit Schwere des Kopfes. (Allen.)

Reißende Schmerzen von der Nasenwurzel nach der Stirn, begleitet von Uebelkeit, Erbrechen und Flimmern vor den Augen. Kopfweh vom Sonnenaufgang bis zum Niedergang mit Verschlimmerung am Mittag. (Hering.) Dumpfer, drückender, betäubender Kopfschmerz am Morgen, ohne Unterbrechung nach dem Erwachen, bis Mittag dauernd. (Allen.) Verschlimmerung am Morgen beim Erwachen, beim Bewegen des Kopfes oder der Augen, durch geistiges Arbeiten, durch Wärme, besser beim ruhig Sitzen oder im Liegen und vom Schwitzen. (Hering.)

Dieses Mittel ist sehr schwer von **Ignatia** zu unterscheiden, seine Neuralgien entstehen gewöhnlich bei Tage nach Ablauf des Morgens, aber bei der speziellen Neuralgie, die uns beschäftigt, erzeugt **Natrum mur.** seine Schmerzen nur um 5 Uhr nachmittags; das Auftreten dieser Schmerzen aller zwei Tage findet sich auch nicht bei **Ignatia**.

Phosphorus. Die Schmerzen sind hauptsächlich oberflächliche: sie scheinen die Außenseite des Gehirns und die Schädelknochen zu affizieren. Sie erstrecken sich von der Stirn nach den Augen hauptsächlich rechts und von dem Scheitel und den Schläfen nach unten gegen den Jochfortsatz in Form von heftigem Reißen. Reißende Schmerzen, die Stirn- und Schläfengegend hauptsächlich der rechten Seite angreifend und das Auge und den Jochfortsatz zusammendrückend. Drückende Schmerzen besonders in der Stirn- und Schläfengegend, der Druck erstreckt sich nach den Augen und der Nasenwurzel. Klopfen in den Seiten des Kopfes und in der Nasenwurzel, auch nach den Augen und der Nase sich erstreckend, periodisch auftretend. (Dunham.)

Digitized by UNIVERSITY OF MICHIGAN
Original from UNIVERSITY OF MICHIGAN
Generated on 2019-12-15 23:13 GMT / http://hdl.handle.net/2027/mdp.39015069437013
Public Domain in the United States / http://www.hathitrust.org/access_use#pd-us

Die Schmerzen erscheinen gewöhnlich am Abend, manchmal beim Erwachen am Morgen. Sie werden verschlimmert durch Wärme und Aufregung und gebessert durch Ruhe, Kälte und frische Luft. (Dunham.)

Die Verschlimmerung am Abend und durch Wärme, die Besserung durch Kälte, frische Luft, endlich die Ausdehnung der Schmerzen nach dem Jochfortsatz unterscheiden es von Ignatia.

Phytolacca decandra. Dumpfer, tiefsitzender Schmerz in der Stirn mit leichter Uebelkeit und kaltem Stirnschweiß. Schmerz durch den ganzen Kopf, besonders rechts. Schmerzen über der einen Augenbraue mit Uebelkeit. Empfindung von Ziehen und Reißen nach der Nasenwurzel, Nasenverstopfung, Symptome von Schnupfen. (Allen.) Verschlimmerung nachts und bei feuchtem Wetter. Besserung in frischer Luft. (Allen.)

Alle Schmerzen haben neuralgischen Charakter und verschlimmern sich durch Bewegung und Druck; die Kopfsymptome werden nach dem Frühstück besser, die Kopfschmerzen werden schlimmer nach dem Mittagessen. Der Schnupfen, die Verschlimmerung am Abend und durch feuchtes Wetter, die Besserung nach dem Frühstück genügen zur Unterscheidung von Ignatia.

Platina muriatica. Krampfhafte Schmerzen, Einschlafen und Ameisenkriechen verursachend. Schmerz an der Nasenwurzel, als ob dieser Teil in einem Schraubstock zerquetscht würde. (Farrington.) Spannung und Gefühl von Einschlafen in der ganzen Stirn; dieses Gefühl erstreckt sich in den Nasenknochen. (Allen.) Oberaugenhöhlenrandschmerzen, die sich nach dem Backenknochen erstrecken. (Dunham.) Kriechen wie von Ameisen in der rechten Schläfe, später längs des linken Unterkiefers ausstrahlend mit Empfindung von Kälte in diesen Teilen. (Allen.)

Die Schmerzen beginnen gewöhnlich gelinde, steigern sich gradweise und verschwinden langsam. Die meisten Symptome sind schlimmer, wenn der Kranke sitzt oder aufrecht steht und werden durch Gehen gebessert; sie treten allgemein auf und sind abends und nachts schlimmer. (Allen.) Die Verschlimmerung am Abend, die Besserung durch Bewegung, die Art des Erscheinens und Verschwindens der Schmerzen, endlich auch der Charakter dieser Schmerzen sind ebensoviele Unterscheidungsmerkmale. Endlich sind die Neuralgien von Platina oft die Reflexe von Gebärmutterleiden.

Pulsatilla. Häufige durchbohrende Schmerzen in der rechten Stirnseite. Druckschmerz in der Stirn über den Augen. Reißende, spannende Schmerzen in der Stirn über den Augen, vermehrt durch Augenaufschlagen. (Allen.) Klopfen in der Stirn, als ob sie zerspringen sollte. (Dunham.)

Besserung in frischer Luft und durch Bewegung. Verschlimmerung durch Beugen nach vorn und geistige Arbeiten. Die Schmerzen treten auf oder sind viel schlimmer am Abend und vor Mitternacht; in dem Maße, als die Schmerzen zunehmen, treten die Gemütssymptome von Pulsat. deutlich hervor. (Dunham.)

Die Besserung in frischer Luft, durch Bewegung, die Verschlimmerung am Abend unterscheiden das Mittel von Ignatia. Die Neuralgien, in denen Pulsatilla helfen wird, begleiten oft Affektionen der Verdauungswege oder des Harn- und Geschlechtsapparates.

Ranunculus bulbosus. Kopfschmerzen über dem Auge, verschlimmert im Liegen, gemildert im Stehen und Gehen. Druckschmerz in der Stirn von innen nach außen. Innerliches Kriebeln von der Spitze nach der Nasenwurzel, sich sogar bis zur rechten Schläfe erstreckend. Kopfschmerz über dem rechten Auge, von da Druck nach dem untern Ende in der Nase, mit Schwindel als ob er nach vorn fallen wolle und Klopfen im rechten Stirnhöcker alle Tage bis zum Abend. Kopfschmerz über dem rechten Auge mit Neigung zu weinen und Beklemmung am Abend; letztere scheint von der Brust auszugehen. (Allen.) Verschlimmerung am Abend, nach dem Essen, durch Temperaturwechsel. (Allen.)

Hier besteht außer dem Schmerz in der Nasenwurzel Kriebeln, das von der Spitze nach der Nasenwurzel sich erstreckt und sogar bis in die rechte Schläfe. Weiter die Verschlimmerung am Abend, im Liegen und durch Temperaturwechsel sowie die Besserung durch Gehen sind Symptome, die sich nicht bei Ignatia finden. —ff.

(Schluß folgt.)

Wie soll man die Arzneimittellehre studieren?

Von Dr. med. Leon Vannier, Paris.

Ein homöopathisches Mittel bildet in der Gesamtheit seiner Symptome ein Ganzes, dessen einzelnen Teile man zuerst studieren muß.

Machen wir zunächst eine Analyse (Zerlegung eines Körpers in seine einzelnen Bestandteile), dann können wir auch eine nützliche Synthese (Zusammenordnung) machen.

A. Analyse.

Vor allem müssen wir die charakteristischen Eigenschaften eines jeden Mittels uns aufzeichnen, müssen die Zeichen anführen, die ihnen im besonderen zukommen und die kein andres Mittel in seinem Prüfungsbilde besitzt. Es wird gut sein, um nichts zu übersehen, einen bestimmten Plan und zwar stets den gleichen zu befolgen. So sammelt man die Grundlagen, die hinreichend und notwendig sind, um eine allgemeine Vorstellung von dem Mittel zu bekommen.

Wenn man einen Arzneistoff an einem gesunden Menschen prüft, soll der Prüfer bei seinen Beobachtungen folgende vier Punkte im Auge behalten: 1. die Empfindungen, 2. die seelischen Einwirkungen, 3. die funktionellen Zeichen, die der organischen Störung entsprechen, 4. die objektiven Zeichen.

Wir wollen zunächst sehen, wie die verschiedenen Symptome sich darstellen können und wollen dann an Beispielen den ganzen Reiz und Wert dieses Studiums nachweisen, das uns in den Stand setzt, mit großer Genauigkeit die Wahl des wirksamen Mittels vorzunehmen.

1. Die Empfindungen.

Die Empfindungen, welcher Art sie auch sein mögen, müssen studiert werden nach ihrer Oertlichkeit, nach der Zeit ihres Auftretens, nach ihrer Dauer und nach ihrer Beschaffenheit.

Digitized by UNIVERSITY OF MICHIGAN
Original from UNIVERSITY OF MICHIGAN
Generated on 2019-12-15 23:13 GMT / http://hdl.handle.net/2027/mdp.39015069437013
Public Domain in the United States / http://www.hathitrust.org/access_use#pd-us

a) Oertlichkeit.

Manche Mittel wirken vorherrschend auf eine ganze Körperseite ein oder nur auf einen bestimmten Bezirk. Diese Lokalisierung kann in ihren Wirkungen manchmal durch eine Wahlverwandtschaft zu einem bestimmten Organ erklärt werden, z. B. Lycopodium und Chelidonium zur Leber; Ceanothus zur Milz.

Doch die meisten suchen bestimmte, genau abgegrenzte Stellen des Körpers heim, ohne daß man nötig hat, diese Lokalisierung durch eine Verletzung der darunterliegenden Organe zu erklären. Es folgt daraus nichtsdestoweniger das vorherrschende Ergriffensein einer bestimmten Seite, was uns oft ermöglicht, rasch unsre Wahl zu treffen. So wirkt z. B. Lycopodium auf die rechte Seite, sein Wirkungszentrum ist die Leber. Manche Mittel, wie Arsenicum, zeigen eine bestimmte Beziehung zu gewissen Bezirken bald rechts, bald links, aber immer die gleiche.

Wenn man einen Kranken vor sich hat mit ähnlichen Lokalisierungen (örtlichem Sitz, Begrenzung), so kann man bereits an ein Mittel denken, ich sage nur: denken, denn die Bestimmung der Seite reicht noch nicht hin, um eine Wahl zu treffen, sondern man muß alle Symptome studieren, die der Kranke aufweist und in der Arzneimittellehre die Zeichen aufsuchen, denen sie entsprechen können. Man muß die Physiognomie (Gesamtgepräge) des Mittels suchen, die genau der Physiognomie der Krankheit entspricht.

b) Die Zeit.

Die Prüfer haben im Verlaufe ihrer zahlreichen Untersuchungen genau die Tages- oder Nachtzeiten aufgezeichnet, während deren die beobachteten Personen am meisten zu leiden schienen.

Warum auch soll man nicht diese Stundenverschlimmerungen berücksichtigen, welche dazu beitragen, das Mittel zu charakterisieren und zu individualisieren. Beobachten wir im Verlaufe einer chronischen Krankheit nicht Zeitpunkte, und zwar täglich die gleichen, in denen der Kranke eine größere Heftigkeit der Schmerzen aufweist oder sehr viele besondere Erscheinungen wie Fieber, Schweiß, Darmgase, Blutungen usw.? Würden wir uns nicht oft glücklich schätzen, in genauer Weise das Mittel zu kennen, das diesem aussetzenden Zustande entspricht, dessen Wiederholung jedesmal den Kranken wie den Arzt erschöpft?

Zur Erläuterung mögen einige Beispiele dienen: Eine für Arsenic geeignete Person oder die mit diesem Mittel Mißbrauch treibt, wird stets eine Verschlimmerung von 1 bis 3 Uhr früh aufweisen; sie wird nicht schlafen können, muß ihr Bett verlassen; unruhig, ängstlich wird sie sich nicht ruhig verhalten können, beständig ihren Platz wechseln, wird sich jetzt auf einen Stuhl setzen, dann in einen Lehnstuhl, wird sich bald legen, bald aufstehen ohne Ruhe finden zu können, und erst am frühen Morgen wird sie sich endlich erschöpft auf ihr Bett ausstrecken können und einschlafen. Während dieser ganzen Zeitdauer von 1 bis 3 Uhr früh werden die Schmerzen, die Patient gewöhnlich spürt und die in sehr lebhaftem Brennen bestehen, noch viel heftiger sein, er wird Fieber haben und besonders Durst auf kleine Mengen kalten Wassers.

Ein Sulfur-Patient wird oft ein Gefühl von Schwäche oder Leere im Magen gegen 11 Uhr früh verspüren. Er wird sich nicht aufrecht halten können, wird Schwindel haben, Hitzewallungen und alles wird verschwinden, wenn er nur ein Stückchen Brot ißt.

Ich erinnere mich noch recht gut einer schwindsüchtigen Patientin mit Höhlen in der Lunge, die täglich einen Fieberanfall um 10 Uhr morgens bekam; sie war sehr abgemagert, obschon sie beständig gut aß; der Durst war lebhaft mit dem Verlangen große Mengen kaltes Wasser zu trinken, und um den Mund zeigte sie zahlreiche Herpesbläschen. Eine einzige Gabe Natrum muriaticum 200 C. tat ihr recht gut, denn nach Ablauf des Tages bekam sie keinen Fieberanfall mehr.

Wir kennen alle jene Bureaubeamten, die eine sitzende Lebensweise führen und manchmal sehr angestrengt geistig arbeiten müssen; sie sehen gelb aus, ihre Verdauungstätigkeit ist eine mangelhafte, sie klagen namentlich über Auftreibung des Unterleibs, die rasch um 4 Uhr nachmittags eintritt und bis 8 Uhr abends sich immer stärker hinzieht; sie haben Blähungen, deren Abgang sie beruhigt, sie lassen nicht viel Urin und häufig hat derselbe einen roten Sand.

Man denke da an Lycopodium und sucht man bei unserm Kranken die charakteristischen Zeichen dieses Mittels, so wird man sie auch finden.

Endlich kann ein Mittel nicht bloß zu einer bestimmten Stunde eine Verschlimmerung aufweisen, sondern seine Wirkung kann sich auch periodisch (zu einer bestimmten Zeit wiederkehrend) zeigen.

Die Periodizität ist ein großes charakteristisches Merkmal mancher Mittel, wovon wir einige Beispiele anführen können:

Leiden, die regelmäßig zu derselben Stunde wiederkehren: Aranea, Cedron.

Leiden, die alle 2 Tage wiederkehren: Calcarea carb., Chamomilla, China, Ipecacuanha, Natrum muriaticum.

Leiden, die alle 3 oder 4 Tage wiederkehren: Aurum.

Leiden, die alle 4 Tage wiederkehren: Eupatorium perfoliatum.

Leiden, die alle 10 oder 14 Tage wiederkehren: Kali phosph.

Leiden, die alle 14 Tage wiederkehren: Arsenicum, China, Lachesis.

Leiden, die alle 3 Wochen wiederkehren: Aurum.

Kopfschmerzen, alle 7 Tage wiederkehrend: Calcarea, Arsenicum, Iris, Lac. defl., Nux mosch., Phosphorus, Phytolacca, Sabadilla, Sanguinaria, Silicea, Sulfur.

Kopfschmerzen, alle 10 Tage: Lachesis.

c) Dauer.

Die Dauer der Symptome zu studieren ist gleichfalls sehr beachtenswert. Nehmen wir zum Beispiel einen Schmerz her:

Er kann plötzlich auftreten und ebenso verschwinden: Belladonna.

Er kann langsam anfangen und rasch verschwinden: Argentum met.

Digitized by UNIVERSITY OF MICHIGAN
Original from UNIVERSITY OF MICHIGAN
Generated on 2019-12-15 23:13 GMT / http://hdl.handle.net/2027/mdp.39015069437013
Public Domain in the United States / http://www.hathitrust.org/access_use#pd-us

Er kann langsam beginnen und langsam wieder verschwinden: Platina, Stannum.

Er kann nur am Tage anhalten und nachts aufhören und umgekehrt.

d) Beschaffenheit der Empfindungen.

Die Empfindungen sind äußerst veränderlich: Gefühl von Einschlafen, Lähmung, Ameisenkriechen, Kriebeln, eigentliche Schmerzen. Die Schmerzen wieder können scharf oder dumpf, durchschießend oder bohrend, reißend oder zusammenziehend sein. Sie werden von dem Kranken bezeichnet als Gefühl von Vollsein oder Leere, von Brennen, von Stechen, oder als ob Eis aufgelegt wäre usw.

Die sonderbarsten Empfindungen können in den Prüfungsbildern uns entgegentreten, aber sie ermöglichen uns, wenn wir ähnliche Leiden beim Kranken, der unsern Rat und unsre Hilfe sucht, wieder finden, rasch und in vollkommener Weise das Mittel zu bestimmen, das ihn heilen wird.

Ich entsinne mich einer Kranken, die stets einen anhaltenden Geruch wie von einer verbrannten Substanz (Haar) zu haben glaubte und an vollständigem Geruchsverlust litt; Graphites heilte sie. (Der Graphites-Patient kann auch den Geruch von Blumen nicht vertragen wegen verschärften Geruchsinnes. D. Ue.) Erst kürzlich heilte ich einen andern Kranken, welcher ein unaufhörliches Kriebeln und Prickeln in der Gegend der Zungenspitze verspürte. Aconitum und Natrum muriaticum haben dieses Zeichen, aber der Patient bot keinerlei Symptome von Natrum muriaticum und besonders hatte sie kein Kriebeln am Rand der Lippen mit dem charakteristischen Bläschenausschlag von Natrum mur. Aconitum heilte ihn.

2. Die seelischen Eindrücke.

Wir haben die Umänderungen studiert, welche durch die Einwirkung eines Mittels auf die allgemeine und die Sinnenempfindlichkeit hervorgerufen werden, aber es wirkt auch auf das zentrale Nervensystem und erzeugt dabei einen besonderen Geisteszustand.

Wir kennen alle den Schwindel und die Sinnestäuschungen durch Haschich, das wütende Delirium und die Aufregung durch Vergiftung mit Belladonna. Man darf wohl sagen, daß alle Mittel eine sehr tiefgreifende Einwirkung auf die Geistesverfassung und den Seelenzustand haben, und daß die Geistessymptome, welche sie bei gesunden Menschen entfalten, ein wichtiges und wertvolles, charakteristisches Merkmal bilden. Sie sind es, die es ermöglichen, das Mittel wirklich zu individualisieren, aus dem Prüfungsbilde einer einfachen Sammlung von Symptomen eine wahrhaftige, lebensvolle Physiognomie, einen reellen Typus herzustellen, der den Krankheitsbildern entspricht, zu denen die allmählich eintretenden Vergiftungen Veranlassung geben, die die betreffende Person ausgestanden hat.

Ist die Sinnesart eines Patienten, für den Sepia paßt, nicht eine ganz eigentümliche, der beständig traurig ist, ohne zu wissen, warum? er wünscht, allein zu bleiben, flieht Gesellschaft und weint in einem Winkel ohne jeden Grund. Alles langweilt ihn, seine Geschäfte sind ihm zuwider und er kümmert sich gar nicht um sie; seine Familie, sein Weib, seine Kinder, alles ist ihm gleichgültig.

Der Lycopodium-Patient ist auch melancholisch, aber er ist traurig, weil er kein Selbstvertrauen besitzt; ausgestattet mit einer aufreibenden Gehirntätigkeit wird er von einer funktionellen Schwäche (unzulänglichen Tätigkeit) der Leber und einem mangelhaften Verdauungssystem träge und schwerfällig gemacht. Sehr empfindlich reizt und ärgert ihn die geringste Kleinigkeit, er wird leicht heftig; außerdem gebraucht er beim Reden oder Schreiben harte, verletzende Worte, als ob er in seiner Sprache die Energie zum Ausdruck bringen wollte, die ihm abgeht, durch körperliche Tätigkeit die Ideen zu verwirklichen, die sich in seinem Gehirne massenhaft drängen und jagen.

Wenn man Lycopodium und Sepia studiert, so wird man sehen, daß sie ganz verschiedenen Typen von leberkranken Personen entsprechen und man wird zu seiner Freude erleben, daß einem die Heilung mancher Nervenkranken oder Nervenschwachen gelingt, welche die Sprechzimmer der Aerzte überfüllen.

Jedes Kapitel verdiente, gründlich behandelt zu werden; aber es soll hier nur gezeigt werden, wie man die Arzneimittellehre kennen lernen soll, aber nicht soll sie hier gelehrt werden. —ff. (Schluß folgt.)

Ueber Nasenbluten.

Nach Dr. Bartletts Text-book of Clinical Medicine.

In den meisten Fällen ist Nasenbluten belanglos und hört die Blutung innerhalb weniger Minuten von selbst auf. Häufig ist diese Blutung ein konservativer Prozeß, nach dem sich der Patient wohler fühlt. Dies ist der Fall bei Nasenbluten von Gehirnkongestion, Fehlen der Menstruation und hohem Blutdruck. Es gibt zahlreiche Kunstgriffe, die sich in manchen Fällen wirksam erwiesen haben. So Einspritzungen von 40—45 Grad heißem Wasser in die Nasenhöhle; Anwendung von Eis auf Rücken und Nacken wegen seiner gefäßverengernden Wirkung; Auflegen von Eis zu beiden Seiten der Nase, während der Patient gleichzeitig Eis in den Mund nimmt; Zurücklehnen des Patienten mit über den Kopf erhobenen Armen; Druck auf die Kranzarterie der Oberlippe (Art. coronaria labii superioris), wo sie den Oberkiefer kreuzt. Es gibt jedoch Fälle, in denen man damit keinen günstigen Erfolg erzielt und man gezwungen ist, zu energischeren Maßregeln zu greifen, um das Leben zu retten oder wenigstens eine Entkräftung durch Blutverlust zu verhüten. Unter solchen Umständen ist unsre erste Pflicht eine genaue Besichtigung der Nasenlöcher, um die Art der Verletzung, welche die Blutungen hervorruft, festzustellen. Hat man sie entdeckt, so ist die Behandlung ausschließlich darauf zu richten. Manchmal rührt sie von der Gegenwart eines Fremdkörpers her, der entfernt werden muß. Ist die Verletzung in der Nähe des Naseneinganges, so kann man die Blutung durch eine Minute anhaltenden Fingerdruck schnell stillen. Gelingt dies nicht, so kann man kleine mit einer 8proz. Antipyrinlösung getränkte Wattepfropfen einführen. Es sind in dieser Beziehung verschiedene adstringierende Mittel empfohlen worden, wie gepulverter Alaun, Zinkvitriol, Bleiessig, Kupfervitriol usw.; jedoch

Digitized by UNIVERSITY OF MICHIGAN
Original from UNIVERSITY OF MICHIGAN
Generated on 2019-12-15 23:13 GMT / http://hdl.handle.net/2027/mdp.39015069437013
Public Domain in the United States / http://www.hathitrust.org/access_use#pd-us

ist die allgemeine Meinung gegen den Gebrauch derselben. Zur zeitweiligen Linderung des Bluterguſſes kann 4proz. Lösung von Kokainhydrochlorid oder von Adrenalchlorid 1:1000 angewendet werden; beide Mittel erzeugen eine vorübergehende Anämie der Teile. Gegen den Gebrauch derselben läßt sich der Einwand erheben, daß die Blutung, nach Abnahme der dadurch erzeugten Blutleere, gewöhnlich wieder eintritt. Sie können also nur zu zeitweiligen Erfolgen gebraucht werden.

Dr. Weaver hat Adrenalin, zuweilen innerlich genommen, brauchbar gefunden. Derselbe empfiehlt auch Geranium maculatum, das sich sowohl innerlich wie bei lokaler Anwendung in Spülungen oft sehr nützlich erweist.

Wenn diese Maßregeln versagen, muß das blutende Gefäß festgestellt werden — was oft sehr schwierig ist — und elektrisch oder mit dem Brenneisen gebrannt werden, oder man kann geschwürige Flächen mit einer 15proz. Lösung von Chromsäure ätzen.

Kommt man auch damit nicht zum Ziel, so muß man seine Zuflucht zum Verstopfen der Nasenhöhle nehmen. Ein sehr einfaches Mittel für diesen Zweck ist die Einführung eines gewöhnlichen Kondoms, den man gegen den Nasenrachenraum bis hinter die Choanen schiebt. Man bläst ihn auf und bindet das äußere Ende zu. Die Kondome von Goldschlägerhäutchen sind, wenn irgend erhältlich, denen aus Gummi vorzuziehen, da letztere durch Verschluß der hintern Nasenhöhle großes Unbehagen hervorrufen, ganz zu schweigen von der Unannehmlichkeit bei gelegentlichem Bersten derselben.

Eine andre, jedoch weniger einfache Art des Verstopfens ist sehr wirksam, nämlich das Packen der Nasenhöhle mit Jodoformgaze. Man nimmt zwei doppelte Streifen der Gaze von 40 Zentimeter Länge und 4 Zentimeter Breite. An das Ende der Streifen, das zuerst eingeführt wird, befestigt man einen starken Faden. Man schiebt den Streifen Falte nach Falte weit hinter in den untern Nasenhöhlengang, bis der Kanal vollständig ausgefüllt ist, alsdann stopft man in gleicher Weise die mittlere Nasenhöhle aus. Zieht man alsdann an den gebundenen Enden der Streifen, so wird dadurch ein größerer Druck auf die Nasenwandungen ausgeübt. Zuletzt wickelt man die Fäden straff über ein quer vor die Nasenlöcher gelegtes gepolstertes Stäbchen. Es empfiehlt sich, die Gazestreifen mit einem milden Oel zu tränken, weil dadurch das Entfernen der Auskleidung sehr erleichtert wird.

Simpsons Nasentamponade, wobei nur die Nasenlöcher ausgestopft werden, ist angenehmer; sie ist leichter auszuführen und kann Lage nach Lage entfernt werden, ohne daß Schmerzen verursacht werden wie bei der gewöhnlichen Tamponade.

Die alte Methode, hartnäckiges Nasenbluten durch Ausstopfen der hintern und vordern Nasenhöhle mittels der Bellocqschen Röhrchen zu behandeln, ist jetzt in Mißkredit gekommen. Man hat sich allgemein davon überzeugt, daß dadurch Entzündungen des hintern Nasenraumes sowie Mittelohreiterungen und andre Folgen sehr ernster Natur hervorgerufen werden können.

Hydrastinum muriaticum D. 4., halbstündlich verabreicht, ist bei Nasenbluten aus lokalen Ursachen wahrscheinlich das beste der gebräuchlichen Mittel.

Wenn heftige Blutungen bei einem Hämophilen (Bluter) auftreten, ist Calcium chloratum zu gebrauchen. Bei diesem Zustand können auch Phosphorus und Lachesis in Betracht kommen. Phosphorus ist eines der Mittel gegen Nasenbluten bei Fiebern und Gelbsucht. Lachesis ist besonders angezeigt bei Fällen während oder um die Menopause herum, oder bei Nasenbluten vor Eintritt der Menstruation.

Bei Nasenbluten infolge hohen Blutdruckes kommen Glonoin und Amylnitrit (Amylium nitrosum) in Frage.

Belladonna und Aconit sind die Hauptmittel bei Fällen, die mit Blutandrang nach dem Gehirn verbunden sind.

Gegen Blutungen bei typhoiden Fiebern ist Arnica, Bryonia und Hamamelis zu geben.

Gegen Nasenbluten bei Bleichsucht kommen Ferrum reductum und Ferrum phosphoricum in Betracht.

Bei jungen Leuten, die wiederholt von Nasenbluten befallen werden, ist Bryonia ein wertvolles Mittel. Es muß ziemlich lange Zeit täglich mehrere Male gegeben werden. Dr. Kl.

Ueber die äußerliche Anwendung von homöopathischen Mitteln.

Nach Dr. med. Gaudy.

Ich habe oftmals Gelegenheit gehabt, Rhus tox. in 3. Dezimal- oder Zentesimal-Verdünnung zu Einreibungen, namentlich gegen rheumatische Schmerzen, anzuwenden; ich konnte die unmittelbar schmerzstillende Wirkung da beobachten, wo dasselbe Mittel, innerlich verabreicht, versagte oder seine Wirksamkeit erst später offenbarte. Viele Personen haben mich um dieses wundervolle Liniment gegen rheumatische Schmerzen gebeten und mir für seinen ausgezeichneten Erfolg gedankt. Einige Tropfen in die hohle Hand geschüttet, zum Einreiben auf die erkrankte Stelle, genügen, um eine fast augenblickliche Linderung herbeizuführen.

In einem Falle von sehr entwickelter Unterkieferdrüsenentzündung, gegen welche die allopathischen Aufsaugungsmittel erfolglos geblieben waren, hatte man die Abtragung beschlossen, um eine drohende, anhaltende Vereiterung und ihre mißlichen Folgen zu vermeiden. Hepar sulf., innerlich verordnet, war ohne Erfolg; ich beschloß, es als Salbe in 3. Dezimalverreibung anzuwenden. Diese Verordnung bewältigte das Uebel in drei Tagen. Bei solchen Drüsenentzündungen bewirkt eine Queckſilbersalbe aus der 3. Dezimalverreibung hergestellt und auf die im Umkreis des Bindegewebes liegende Geschwulst eingerieben einen viel rascheren Erfolg nicht nur als die innere Anwendung dieses Mittels, sondern sogar als ihre ältere Schwester, die allopathische Queckſilbersalbe.

Die Phytolacca-Tinktur extern, 5 Tropfen auf 120 Gramm Wasser als Gurgelmittel ist viel wirksamer als dieses Mittel innerlich genommen gegen diphtherische Ausschwitzungen. (Trotzdem würden wir gleichzeitig die innerliche Anwendung unserer erprobten Diphtheriemittel empfehlen. D. R.)

Die Urtinktur von Gelsemium semperv. in 3. oder 6. Zentesimalpotenz, die ohne entscheidenden Erfolg bei

Digitized by UNIVERSITY OF MICHIGAN
Original from UNIVERSITY OF MICHIGAN
Generated on 2019-12-15 23:13 GMT / http://hdl.handle.net/2027/mdp.39015069437013
Public Domain in the United States / http://www.hathitrust.org/access_use#pd-us

innerer Anwendung bleibt, wirkt augenblicklich, äußerlich auf die schmerzende Stelle angewandt, bei Kopfschmerzen, die auf dieses Mittel hinweisen. Bei Augenaffektionen ist die Wirkung der Tinktur extern, 5 Tropfen auf 120 Gramm Wasser als Augenwasser oder zu Waschungen auffallend.

Euphrasia innerlich gegeben ist von geringem Nutzen bei Conjunctivitis (Bindehautentzündungen), aber als Tinktur extern in Umschlägen und zu Waschungen angewendet, wirkt es in wunderbarer Weise.

Ich sah in einer Nacht in einem Zimmer, wo sich ein Paket Zwiebeln befand (Cepa), eine Dame gesund werden, welche seit 14 Tagen an Nasenkatarrh mit Kopfschmerz und beständigem Niesen litt, was ihr peinliche, schlaflose Nächte verursachte. Sie schlief gleich nach dem Niederlegen ein und erwachte erst am anderen Morgen geheilt.

Wie oftmals schon sah ich bei Einreibungen von Sulfur, ebenso wie von Phosphor auf die Brust Erfolge, die ich beim innerlichen Gebrauch dieser Mittel kaum erwarten durfte.

Wer weiß nicht, daß eine Salbe von Chininum sulfuricum in die Wirbelsäule kleiner Kinder eingerieben, sehr gut das Wechselfieber bekämpft?

Ich habe oft Intercostalneuralgien (Zwischenrippennervenschmerzen) mit Einreibungen von Aconit oder Spigelia bekämpft.

Es erübrigt sich, noch weitere Beispiele anzuführen, denn die Erfahrung eines jeden Homöopathen kann diese Beweisführung ergänzen. —ff.

Erkrankungen der Knochen und Gelenke.

Bei Knochen- und Gelenkleiden leistet die Homöopathie große Dienste und ermöglicht häufig, einen chirurgischen Eingriff zu vermeiden.

Bei Verletzungen der Knochen und Gelenke wendet man zunächst Arnica äußerlich in Tinktur an, innerlich in 2. Dezimalverdünnung. In einem vorgeschritteneren Stadium Bryonia und Ruta; Bryonia, wenn akute Gelenkhautentzündung (Synovitis) besteht; Ruta, wenn jedes Gelenk gelähmt ist mit Empfindlichkeit und Geschwulst der umgebenden Teile. Die Anzeigen für Pulsatilla sind unbestimmt; man kann es bei Affektionen der kleinen Gelenke anwenden. Bei primärer Knochenhautentzündung ist Mercurius solubilis das Hauptmittel.

Wenn eine Gelenkhautentzündung Neigung hat, in den chronischen Zustand überzugehen, dann ist Kalium jodatum angezeigt; Mezereum *1. D. lindert in vielen Fällen die Schmerzen bei Knochenhautentzündung.

Bei Osteitis (Knochenentzündung) und Osteomyelitis (Knochenmarkentzündung) ist Phosphorus das wichtigste Mittel. Acidum nitricum ist angezeigt bei skrofulösen und syphilitischen Leiden der Knochen, ebenso Aurum met. und Causticum, das eine spezielle Beachtung bei Skrofulösen verdient. Wenn die Knochen- oder Gelenkaffektion septisch zu werden droht, dann wird man mit Vorteil Arsen. anwenden.

Im Eiterungsstadium sind Silicea, Calcarea carb., Calc. jod. und Calcarea fluor. angezeigt.

Hepar sulf. und Sulf. sind sehr nützlich, wenn der Eiter schlecht wird, reizt und der Kranke sich geschwächt fühlt und abgezehrt ist.

Alle diese Fälle erfordern antiseptischen Verband oder Verbände mit Calendula oder Phytolacca.

(Monthly Hom. Review.) —ff.

Unterschied zwischen Mezereum und Mercurius vivus.

Nach Dr. Hanchett ist der Charakter der Hautausschläge eines der besten Unterscheidungselemente dieser beiden Mittel. Die Quecksilberausschläge sind gewöhnlich platt und von dunkler Kupferfarbe, während die von Mezereum eher Bläschen gleichen, die einen Kopf haben und an der Spitze leicht weiß werden. Manchmal beobachtet man Kupferfarbe an der Basis in Form eines kleinen Kreises. Wenn das Bläschen aufbricht, läßt es einfach eine wenig dicke Kruste zurück, die verschwindet, ohne an seiner Stelle eine dunkel kupferne Färbung zurückzulassen. Die Gemütsverfassung ist keine finstere und mürrische wie bei Mercurius. Ein anderes charakteristisches Merkmal ist, daß der Mercur-Patient reichlich schwitzen kann, ohne durch das Schwitzen Erleichterung zu finden, während der Mezereum-Patient gewöhnlich durch gutes Schwitzen Linderung seines Zustandes erfährt. Der Schweiß von Mezereum ist nicht klebrig, wie es gewöhnlich der von Mercurius ist. Außerdem sind die Hautausschläge, welche Mercurius hervorruft, gewöhnlich ein sekundärer Effekt (Folgeerscheinung), während die von Mezereum eine Ersterscheinung bilden. Mezereum kann unter die Hautmittel eingereiht werden. Es verursacht eine heftige Entzündung der Haut und Hautjucken und reizt die Geschlechts- und Harnorgane mehr als Cantharis. Mercurius hat eine ähnliche Wirkung, aber das scharfe Aussickern von Mercur scheint mehr von einer tiefen Geschwürsbildung der Schleimhautoberfläche herzurühren und nicht von einer allgemeinen oder ausgebreiteten Entzündung, für welche besser Mezereum paßt. (l'Art méd.) —ff.

Einige Hauptmittel bei Zahnleiden.

Mercurius (solubilis und corrosivus). Merc. corros. ist hauptsächlich dann angezeigt, wenn neben Stuhldrang auch Harndrang besteht: Neigung zu schwammiger Anschwellung des Zahnfleisches, Brennen des Zahnfleisches, die Zähne werden schwarz und fallen aus, Entzündung der Knochenhaut der Zahnwurzel, Zähne, die sich vom Zahnfleisch ablösen. Schwund des Zahnfleisches besonders am Unterkiefer. Hutchinsonsche Zähne und ererbte Syphilis.

Calcarea carbonica. Psora. Lymphatische Konstitution; blasse und blutarme Kinder mit Neigung zu Schweiß, besonders saurem an der Stirn. Zahnfleisch geschwollen und leicht blutend. Außerordentliche Empfindlichkeit gegen freie Luft, sehr schnelles Ausfallen der Zähne. Schwierigkeit der ersten Zahnung mit Reflexstörungen: Krampfanfälle, Darmstörungen, Abmagerung, englische Krankheit. Zahnfistel. (Silicea. Fluoris acidum.)

Calcarea phosphorica. In gleichen Fällen wie Calc. carb., aber die Gesichtsfarbe ist schmutziger. Rasches

Digitized by UNIVERSITY OF MICHIGAN
Original from UNIVERSITY OF MICHIGAN
Generated on 2019-12-15 23:13 GMT / http://hdl.handle.net/2027/mdp.39015069437013
Public Domain in the United States / http://www.hathitrust.org/access_use#pd-us

Wachstum der Kinder, doch bleiben sie schwach und mager. Gesägte Zähne im Kinnbacken, wo sie oft eine rauhe Oberfläche haben.

Magnesia carbonica. Die Unterleibssymptome unterscheiden es von Calcarea carb., bei welchem man nicht die grünen, moosigen, sauer riechenden Stühle von **Magnesia carb.** findet. Dieses hat wieder nicht die Hautaffektionen von Calcarea carb., noch das Verlangen, sich aufzudecken, im Gegenteil, der Magnesia-Patient hat einen starken Widerwillen, sich zu entblößen.

Magnesia muriatica gleicht sehr der **Magnesia carbonica**, doch besteht hier Verstopfung, und man hat nicht den sauren Geruch des Erbrochenen, der Stühle und die charakteristischen sauren Schweiße von **Magnesia carbonica.**

Magnesia phosphorica. Zahnung mit außerordentlichem Schmerz oder Krämpfen. Vorherrschen nervöser Symptome.

Silicea ist oft angezeigt bei Kindern mit großem Kopf und nicht-geschlossenen Nähten, Schweiß des Kopfes, saurer, übelriechender, mehr reizender Schweiß als bei **Calcarea.** Abgemagerter Körper, aber dicker Bauch. Während der Zahnung ist das Zahnfleisch empfindlich.

Thuja. Sykosis mit Zerstörung der Zähne um den Zahnhals, die Krone bleibt anscheinend gesund, die Zähne zerbröckeln und werden gelb (cf. **Mezereum**).

Hekla Lava. Nützlich bei schwerem Zahnen skrofulöser oder rachitischer Kinder. Syphilis der Erwachsenen.

(J. B. d'H.) —ff.

Vom Wert der Homöopathie.

Man hat bei uns wohl gelesen, daß amerikanische Lebensversicherungs-Gesellschaften den Mitgliedern, welche sich zur Homöopathie bekennen, niedrigere Prämiensätze bewilligten und hat dies als Beweis vom Werte der Hahnemannschen Heilmethode angesehen. Wer tieferen Einblick in die Sache hat, findet so weither geholte Begründungen überflüssig und vielleicht schädlich, wenn es naheliegendere gibt. — Wer nicht voreingenommen ist und Gelegenheit hat, die Wirksamkeit guter Homöopathen in der Nähe zu beobachten, dem muß manches auffallen: der schließlich gute Verlauf auch schwerer Erkrankungen und die rasche Beseitigung von Schmerz und Gefahr bei allerlei Zufällen, ja die Unterdrückung vieler Krankheitszustände im Keime, d. i. in den ersten Anfängen, während sie sich in anderer Behandlung zu schweren lebensgefährlichen und Operationen erfordernden Lagen ausgewachsen hätten, z. B. in Diphtherie, in Furunkelbildungen, Drüsenleiden, Gelenkentzündungen, Blinddarmentzündungen usw. Wer dies erfahren hat am eigenen Leibe, in der Familie, im Freundeskreise, der wird unter Umständen sehr davon gepackt, geht für die Ueberlegenheit der Homöopathie — manchmal etwas kritiklos, aber vom besten Willen getragen — durchs Feuer und wird bis zu einem gewissen Grade fanatisch, was erklärlich ist, wenn man die Kälte und Zweifelsucht kennen gelernt hat, mit welcher ärztliche Berufskreise der Homöopathie gegenüberstehen und wenn man weiß, mit wieviel Feigheit und kluger Zurückhaltung der Erfolg des Homöopathen sorgfältig verschwiegen wird, wo er etwa überzeugend auf den Hausarzt wirken könnte. — So entwickelt sich der Zauber der Homöopathie für viele unbefangene mutige, überzeugungstreue Glieder unseres Volkes, seien sie nun Aerzte oder Nichtärzte. Und doch bedürfte es gar keines Zaubers und die Vortrefflichkeit dieser Heilkunde wäre leicht und wahrhaft wissenschaftlich zu erweisen, wenn man sich nur einmal mit ihren Erfahrungsgrundlagen bekannt machen und die außerdem dafür sprechenden ärztlichen Anschauungen einmal gerecht prüfen wollte. Die Aerzte halten es aber für unangebracht, weil die Professoren sich nicht dazu herbeilassen und diese stehen jedem „Zauber" am allerfernsten, denn sie triefen nur von „Wissenschaft" und bedenken nicht, daß das Leben selbst tief unwissenschaftlich ist und die Wissenselemente nur von außen an die in Wahrheit insgesamt zauberhafte Natur herantreten. Aber die Natur ist bei aller geheimnisvollen Fülle doch eine Welt von Gesetzlichkeit, der sich auf die Dauer kein Zauber entziehen kann. Man wird ihn mehr und mehr durchleuchten und er wird sich auflösen in vernünftige Gesetzlichkeit. Wir stehen zunächst vor Rätseln, aber man muß sie beharrlich angreifen, und sie werden sich sinngemäß und in ihren einzelnen Bestandteilen lösen lassen. Dies ist nun bei der Homöopathie wohl gelungen und sie ist durchaus nicht zauberhafter als andere Heilrichtungen; nur ist sie noch ungewohnt und selten auftretend, weil eben das mangelhafte Alte dagegen festgehalten wird. Wer sich um das Verständnis bemühen will, der findet in den Schriften des Unterzeichneten volles Licht, und zwar sowohl Aerzte als Laien. Wer vermöge innerer Teilnahme und Begabung sich überhaupt mit solchen Fragen beschäftigt, der wird sich nicht zu beklagen haben, wird alles verstehen, auf das es ankommt, und wird für sich und sein Haus reichen Gewinn ernten für Beurteilung der Heilkunde und für Erhaltung der Gesundheit.

Der Hauptzweck dieser Veröffentlichung ist jedoch, den Zauber der Homöopathie durch eine Mitteilung meines verehrten Freundes, des Herrn Pfarrer a. D. Müller, einigermaßen verständlich zu machen und diese wertvolle Aufzeichnung nicht verloren gehen zu lassen, sondern sie womöglich als Samenkorn für neue Wertschätzung der Lehren Hahnemanns zu benützen und sollte selbst „einiges auf das Steinigte fallen". Das auf meine Bitte niedergeschriebene, treu festgehaltene Begebnis lautet:

Wegen des Krieges ist die sonst auf 1. Dezember stattfindende fünfjährige Bevölkerungszählung unterblieben, eine lebendige Erinnerung an die erstmalige Zählung im Deutschen Reich im Jahre 1875 ist aber wieder in mir erwacht. Es war auf meiner ersten Pfarrei Rieden, OA. Hall, wo ich im Jahr 1869 als Pfarrverweser und dann von 1870—77 als Pfarrer angestellt war. Die Pfarrgemeinde zählte damals etwa 1000 Seelen, etwa 300 davon gehörten der politischen Gemeinde Bibersfeld an und wurden dorthin gezählt. Industrie war, abgesehen von einem Steinbruch, nicht vorhanden, Ab- und Zuzug kaum nennenswert, das Zählungsergebnis war ein sehr auffälliges, wie Nachstehendes zeigt.

Eines Tages bekam ich unverhofft den Besuch des Herrn Reg.-Rats (Oberamtmanns) Daniel von Hall, scheinbar außeramtlich, welcher mich um Einsichtnahme in meine

Digitized by UNIVERSITY OF MICHIGAN
Original from UNIVERSITY OF MICHIGAN
Generated on 2019-12-15 23:13 GMT / http://hdl.handle.net/2027/mdp.39015069437013
Public Domain in the United States / http://www.hathitrust.org/access_use#pd-us

Kirchenbücher hat, ohne mir den Grund dafür anzugeben; ich gewährte sie ihm natürlich gerne und er machte sich seine Notizen daraus. Nach genommener Einsicht sagte er in freundlichem Ton: „Es stimmt genau," und gab mir dann die Erklärung seines Besuchs. Die Bevölkerungszählung hatte im ganzen Oberamt Hall einen zum Teil starken Rückgang ergeben; die Abnahme betrug in der Stadt Hall 16 Personen, in allen Landgemeinden ebenso eine Abnahme, nur die eine Gemeinde Stöckenburg hatte eine Zunahme von 4, dagegen Rieden als Unikum eine Zunahme von gerade — 100!

Das mußte offenbar ein Zählungsfehler sein, der ja einem Bauernschultheißen wohl passieren konnte. Das Oberamt machte ihn darauf aufmerksam und ersuchte um Berichtigung des Fehlers. Der Ortsvorsteher gab aber eine unverhoffte Erklärung ab, welche mir der Regierungsrat lächelnd zur Kenntnis gab; sie lautete: die Zählung sei vollständig richtig, die Zunahme betrage gerade 100, und sei dahin zu erklären:

1. seit ihr Pfarrer in Rieden sei, wolle niemand mehr sterben,
2. habe die Kindersterblichkeit bereits aufgehört, und
3. habe der Totengräber sein Amt aufgekündigt, weil er nichts mehr verdiene.

Der Oberbeamte wußte, daß ich als überzeugter und eifriger Homöopath in der Gemeinde wirkte, und zwar im Einvernehmen mit dem homöopathischen Arzt Dr. Bilfinger sen. in Hall, der mir wegen seiner weit ausgedehnten homöopathischen Praxis immer mehr die Ueberwachung und allmählich auch die Behandlung seiner Kranken und besonders der Kinderkrankheiten anvertraut hatte.

Reg.-Rat Daniel war kein Anhänger der Homöopathie, äußerte auch gelegentlich in gutmütigem Spott mir gegenüber seinen „Unglauben" an dieselbe; nun gab er aber ehrlich zu, die Volkszählung in Rieden rede eine Sprache, welche keine Mißdeutung zulasse. Die Abnahme der Bevölkerung beruhte nämlich zu einem guten Teil auf den in den betreffenden Jahren im ganzen Oberamt herrschenden Kinderkrankheiten, Scharlach, Masern, Diphtherie, Keuchhusten und Brechruhr, welche in vielen Orten tägliche und mehrfache Opfer forderte; auch in der Pfarrei Rieden herrschten diese Krankheiten in ausgedehnter Weise, wurden aber allmählich ausschließlich homöopathisch bekämpft. Das Zeugnis des Ortsvorstehers: „Die Kindersterblichkeit habe ‚bereits' aufgehört," beruhte auf Wahrheit, das Totenbuch gab darüber im Vergleich mit früheren Jahrgängen unwiderleglichen Beweis. Die Akten über die Volkszählung in Rieden im Jahre 1875 wurden dem Kgl. Ministerium des Innern mit allen Belegen übergeben, wo sie noch zu finden sein werden.

Zu der infolge des Kriegs nun brennend gewordenen Frage der Volkserhaltung und -vermehrung dürften die angeführten Tatsachen einen beachtenswerten Beitrag liefern, wenn sie sine ira, aber cum studio betrachtet werden wollten.

Die freundliche Stellung des längst verstorbenen Dr. Bilfinger zur Laienpraxis eines Pfarrers verdient noch besondere Beleuchtung. Einem Pfarrer, dem † Pfarrer Jäck, verdankte Bilfinger seine Bekehrung zur Homöopathie. In einer bösartigen Scharlachepidemie starben dem allopathischen Arzt die von ihm behandelten Kinder reihenweise, die vom Pfarrer des Orts behandelten blieben am Leben und von Nachkrankheiten verschont. Da übte der edle Menschenfreund Bilfinger die nach seinem eigenen Bekenntnis nicht leichte Selbstverleugnung, ging zum Pfarrer und ließ sich seine Behandlung erklären und wandte sie auch sofort an. Der entscheidende Erfolg war der Anlaß, daß Bilfinger sich ganz und entschieden der Homöopathie zuwandte und darin eine weitausgedehnte und segensreiche Wirksamkeit erlangte. Als sein lernbegieriger und dankbarer Schüler zolle ich ihm auch diese Dankesschuld.

D., im Januar 1916. Pfarrer a. D. Müller.

Wen sollte nun diese nach 40 Jahren fast zufällig ans Licht gekommene Mitteilung nicht fesseln, nicht stutzig machen. Der Zauber, oder, wie wir es jetzt ernster nennen wollen, das Problem der Homöopathie hat hier ungesucht eine statistische Gestalt angenommen. Sonst tritt es uns nur individuell oder familiär entgegen; hier jedoch erregt es die Aufmerksamkeit eines Regierungsbeamten, der selbst nicht an die Sache glauben will, aber sich redlich um den Teil bemüht, der ihn angeht. Wir sehen zwei würdige Pfarrherren als Freunde der Homöopathie und einen Arzt, den Menschenfreundlichkeit bewegt, die Standesehre zu verletzen und bei einem „Kurpfuscher" dessen überlegene Leistungen ihm auffallen, Belehrung zu suchen. Wie kann dies alles wieder in den Schoß der Vergessenheit sinken? Welch eine Schwäche der Menschheit! Ist niemand da, der solche Dinge untersucht und — wenn er von einer gesetzmäßigen Ursache überzeugt wurde — sie vor der Aerzteschaft und dem Volke vertritt, niemand, der das Problem der Homöopathie löst? Ich behaupte: es ist gelöst und es wird auch vertreten. Man höre nur, was davon gesagt wird, beachte, was darin gearbeitet wird. Dann wird soviel geistige und brüderliche Bewegung erzeugt werden, daß dadurch ein Weltkrieg überflüssig wird. Wer den Streit kennt, der ein Vater der Dinge ist, der kann den Krieg mitten im Frieden und selbst im Glücke genießen, und wenn der Völkerkrieg doch kommen sollte, kann man ihn getrost als die Auswirkung dessen ansehen, was man ohnehin schon lange kennt und erfahren hat: um kostbare Lebensgüter hat man ja selbst gekämpft und ist dadurch vor manchem Unwürdigen und vor der gefürchteten Friedensentartung bewahrt geblieben. In diesem Sinne sollen alle Menschen, welche lebenswichtige Wahrheiten kennen, Streiter sein: „Ein Kriegsdienst ist des Menschen Los auf Erden." [1]) Keine innere Fäulnis, keine schnöde Selbstsucht kann aufkommen, wo eine solche Berufsfreudigkeit herrscht und das öffentliche Leben genießt die größten Vorteile von den Reformen, welche für beschränkte Interessenkreise wie eine Auflehnung aussehen, solange sie noch unerkannt ihre Wirkung tun, aber dann einmal plötzlich in Ergebnissen auffallen, wie die Bevölkerungszunahme des Dorfes Rieden unter seinem verdienten Pfarrer.

E. Schlegel, homöopathischer Arzt in Tübingen.

[1]) Hiob 7, 1. (Uebersetzung von Kautzsch.)

Digitized by UNIVERSITY OF MICHIGAN
Original from UNIVERSITY OF MICHIGAN
Generated on 2019-12-15 23:13 GMT / http://hdl.handle.net/2027/mdp.39015069437013
Public Domain in the United States / http://www.hathitrust.org/access_use#pd-us

Migräne.

Von Dr. H. L. Waßmuth.

(Nachdruck verboten.)

Ein nichtsnutziger Coupletsänger leistete sich den — „klassischen" Reim:

„Was heißt denn Migräne[1]) zu deutsch eigentlich?
Na, sie will ne Mantille, und er schenkt sie ihr nicht."

Indessen — ein Stück Wahrheit liegt doch in diesem Vers. Aerger, starke Gemütserregungen und Affekte, nicht minder nervöse Reflexe, meist Ueberanstrengungen der Augen und Ohren (durch Lesen, Konzerte, Theater, Kino usw.) rufen leicht einen Anfall hervor. Der Migräne liegen nämlich Unstimmigkeiten im nervösen Triebwerk zugrunde, sowohl in der Zentrale (dem Gehirn und seinen weichen Häuten) als auch in den Nervenfasern, die alle Organe mit dem Gehirn verbinden.

Mit dem Kopfschmerz, der gewöhnlich nur eine (meist die linke) Schädelhälfte befällt, verbinden sich nicht selten nervöse Störungen im Bereich der Gesichts- und Gehörfunktionen: Flimmern, Funkensehen, Ohrenklingen, Schwindelgefühle usw. Eine gesteigerte Empfindlichkeit gegen Düfte und Gerüche, die der Gesunde nicht spürt, macht sich oft bemerkbar. Alles Zeichen, daß einzelne Abschnitte der Gehirnmasse bezw. der weichen Hirnhäute und ihre Gefäße hochgradig erregt sind. Professor Romberg nannte deshalb die Migräne eine „Neuralgie des Gehirns".

Der berühmte Physiologe du Bois-Reymond, auch ein Migränekandidat, beobachtete an sich selbst, daß bei dem Anfall die schmerzende Gesichtshälfte blaß wurde, die Pupille sich erweiterte, die Schläfenadern klein wurden, sich hart anfühlten und das halbe Gesicht zusammenschrumpfte. Er bezeichnete deshalb die Migräne als einen krankhaften Reizzustand des Nervus sympathicus[2]) bezw. des sympathischen Kopf- und Halsstranges, der die Blutverteilung am Kopf und die Pupillenbewegung beherrscht.

Bei anderen Kranken dagegen ändert sich das Bild. Die befallene Gesichtshälfte ist stark gerötet, fühlt sich heiß an, die Blutgefäße sind erweitert, und die Pupille ist verkleinert. Hier handelt es sich um Lähmungserscheinungen des betreffenden Nervenzweiges.

Mit den vorrückenden Jahren werden die Attacken meist leichter, kommen seltener und bleiben oft ganz fort.

Geh. Med.-Rat Professor Eulenburg-Berlin berichtet, daß bei einem Gelehrten die Migräneanfälle vollständig verschwanden, nachdem er bei einem tückischen Ueberfall durch mehrere gegen den Hinterkopf geführte Hammerschläge schwere Verletzungen und Zertrümmerungen der Schädelknochen, die nur langsam ausheilten, davongetragen hatte.

Bei der Migräne ist eben noch vieles rätselhaft.

Der bekannte englische Arzt Dr. Haig experimentierte diätetisch an seinem Körper, strich aus seinem Speisezettel alle tierische Nahrung, selbst Eier und Milch, auch die Hülsenfrüchte, lebte also nur von frischen Gemüsen, Obst, Brot und wurde von der Migräne — geheilt. Nach seinen eignen Worten hoben sich seine Körperkräfte so sehr, wie sie vor 15 Jahren nicht waren.

Doch Haigs Rezept kann nicht das Spezifikum für jede und jeden sein. Immerhin gibt eine milde, einfache, reizlose, fleischarme Kost mit viel Gemüse und Obst den Ausschlag. Die Säuren, Bitterstoffe und hauptsächlich die organischen Salze (die sogenannten Nährsalze) der eßbaren Pflanzen führen dem Blut und den Nerven belebende Stoffe zu.

Neben ihren häuslichen oder dienstlichen Pflichten vergesse aber die Frau (die Migräne ist vor allem eine Plage des weiblichen Geschlechtes) nicht, daß die Sonne auch für sie scheint, wie ja Luft und Sonne es am besten mit uns meinen. Gehen und Wandern, körperliche Bewegung und Ausarbeitung, Sport und gymnastische Uebungen befördern den Blutumlauf und bringen das ganze organische Getriebe in die Höhe: die Verdauung und den Stoffumsatz, die Herz- und Lungentätigkeit. Die Flamme des Lebens brennt hell.

Während des quälenden Anfalles bietet eine rationelle Kopf-, Nacken- und Schultermassage ein schmerzlinderndes Mittel. Der Laie preßt und drückt schon instinktiv mit der Hand oder den Fingern die schmerzhafte Partie, weil er von dieser Manipulation meist Linderung empfindet. Allerdings gehört zur Massage eine leichte, geübte Hand, die unter gewissen Umständen durch sanftes Streichen kaum die Haut berührt, dann wieder an anderen Stellen sie tüchtig knetet und kreisend reibt. (Auch anfangs sachtes, später stärkeres Klopfen mit einem leichten, kleinen Holzhammer von den Schläfen herunter in das Genick, das besonders bearbeitet werden soll, zeigt oft eine wohltuende Wirkung.) Bestimmte, von Dr. Naegeli in der Praxis eingeführte Kopfgriffe, welche die Zirkulationsstörungen im Schädel beseitigen, coupieren oft in wenigen Minuten den Anfall. Im übrigen aber gönne man dem Migränekranken die möglichste Ruhe in einem stillen, gutgelüfteten, dunklen Zimmer. —

Es ist eine traurige Tatsache, daß die Migräne sich in vielen Familien forterbt, gewöhnlich von der Mutter auf die Tochter. In den kritischen Entwicklungsjahren zeigen sich die ersten Zeichen dieses Leidens, dessen Anfälle dann in anscheinend regelmäßigen Zeiträumen wiederkehren. Diese auffallende Erscheinung weist auf besondere Ursachen und Entstehungsbedingungen hin, die wir für einen Teil der Fälle vermuten, für andere aber noch nicht erklären können.

Was sich forterbt, ist nicht eigentlich die Krankheit, sondern allein die Anlage oder Disposition. Diese aber wirksam zu bekämpfen, ist in unsere Hand gelegt. Bei einer hygienischen, schon oben angegebenen Lebensweise, die alle künstlichen Reizmittel (Alkohol, Kaffee, scharfe Gewürze) ausschließt, bei einer natürlichen Pflege und Erziehung in Licht, Luft und Freiheit wird der kindliche Körper herrlich aufblühen und erstarken. (Wegen der Behandlung der Migräne mit homöopathischen Mitteln vergleiche man 1915, Nr. 15/16. D. R.)

---

[1]) Migräne = eine Verstümmelung von Hemikranie (ἡμι halb, κρανιον Schädel), halbseitiger Kopfschmerz.

[2]) Der Nervus sympathicus breitet sich als dünner Grenzstrang zu beiden Seiten der Wirbelsäule aus, schickt drei Nervenknoten (Ganglien) nach Kopf und Hals, Zweige zu den Blutgefäßen, den Lungen, dem Herzen, den Verdauungsorganen und steht durch diese Ausläufer in Verbindung mit den Aesten des zehnten Hirnnerven, des Nervus vagus, des Herz-, Lungen-, Magennerven. Er beeinflußt mithin die Blutverteilung, die Drüsenabsonderung und die Verdauung.

Digitized by UNIVERSITY OF MICHIGAN
Original from UNIVERSITY OF MICHIGAN
Generated on 2019-12-15 23:13 GMT / http://hdl.handle.net/2027/mdp.39015069437013
Public Domain in the United States / http://www.hathitrust.org/access_use#pd-us

Verhaltungsmaßregeln für Schwimmer, die vom Krampf befallen werden.

Vom Badeverwalter W. Ohlwein.

Das beste Mittel gegen jede Gefahr im Wasser ist die gute Einübung sämtlicher Schwimmarten.

Dadurch gewöhnt man sich ans Wasser, wird mit ihm vertraut und ist nicht genötigt, bei jedem kleinen Unfall fremde Hilfe in Anspruch zu nehmen.

Die schlimmste Gefahr, selbst für den besten Schwimmer, ist der Krampf, der in den verschiedensten Arten auftritt. Besonders beim Dauerschwimmen wird mancher Schwimmer davon befallen.

Die leichteste Art des Krampfes ist der Wadenkrampf, der hauptsächlich bei langem Dauerschwimmen in der Brustlage auftritt. Durch das stete Austreten mit den Beinen, wobei die Wadenmuskeln besonders angestrengt werden, und durch die Kältewirkung des Wassers werden die Muskeln zu stark zusammengezogen und der Krampf ist da. Viele Schwimmer verlieren nun, wenn ihnen so etwas passiert, gleich den Kopf und schreien um Hilfe. Ein Wadenkrampf ist wohl ziemlich schmerzhaft, aber für einen etwas geübten Schwimmer nicht gefährlich. Beim Wadenkrampf strecke man das Bein stramm aus, erfasse den vorderen Fuß mit der Hand und richte ihn gewaltsam aufwärts. Vergeht der Krampf dann nicht, so steige man ans Land, massiere das ganze Bein in langen Strichen von oben nach unten und gehe einigemal auf und ab, und man wird überrascht sein, wie schnell der Krampf verschwindet.

Beim Oberschenkelkrampf beuge man den Unterschenkel gegen das Gesäß und schwimme einstweilen nur mit den Händen, oder man lege sich auf den Rücken und paddele langsam dem Ufer zu. Dort angelangt, verfährt man genau so wie beim Wadenkrampf.

Bei langem Schwimmen tritt auch häufig ein Krampf im Handrücken ein, und will man das Schwimmen dabei nicht unterbrechen, so mache man bei jedem Vorstoßen eine Faust, damit die Streckmuskeln der Finger ausruhen, oder man schwimme nur mit den Beinen in der Rückenlage.

Bedeutend gefährlicher ist der Kehlkopf- und der Magenkrampf. Ein einmaliges Verschlucken vermag den Gaswechsel auf mehrere Sekunden zu unterbrechen, und in diesen wenigen Sekunden schwillt die Kohlensäureentwicklung ungeheuer an, und zwar weniger durch den Krampf selbst als durch die entsetzungsvolle Aufregung. Wenn es nicht gelingt, durch Räuspern oder Husten die Fremdkörper oder das eingedrungene Wasser aus der Luftröhre zu entfernen, dann ist der tüchtigste Schwimmer ohne Hilfe meist verloren, denn die Ueberfüllung des Körpers an Kohlensäure läßt ihn bald in Bewußtlosigkeit untergehen. Darum soll man dieser Gefahr stets aus dem Wege gehen, und das kann man nur, wenn man nie mit vollem Magen ins tiefe Wasser geht.

Bei Magenkrampf empfiehlt es sich, die Beine unter den Leib zu ziehen und dabei in gebückter Stellung durch leichte Bewegung der Hände sich über Wasser zu halten und vorwärts zu bringen.

Das beste Vorbeugungsmittel gegen Krampf ist fortgesetzte körperliche Uebung. Dadurch werden die Muskeln elastisch erhalten, auch ist es sehr gut, sich nach jeder körperlichen Uebung die Beine und Arme zu massieren und mit einem guten Oel einzureiben. Vor jeder Schwimmfahrt sollte man sich die Haut etwas einfetten.

Nun noch einige Worte über plötzliche Erkrankung während des Badens. Fühlt man beim Baden oder Schwimmen Unwohlsein, Flimmern vor den Augen oder Schwindelgefühl, so verlasse man sofort das Wasser. Derartig Erkrankte lege man auf den Rücken, damit dem Gehirn mehr Blut zufließen kann. Ferner wende man starke Riechmitel an und reibe Brust und Schläfen mit Essig, dann flöße man dem Erschöpften etwas Kognak oder schwarzen Kaffee ein. Bei Bewußtlosigkeit wende man nur äußere Mittel an, da ein Ohnmächtiger nicht schlucken kann.

(Das Sanatorium 1915, Nr. 15.)

Das nervöse Kind.

(Nachdruck verboten.)

Nervös sein — ist schon lange nicht mehr ein Vorrecht gewisser Klassen, eines Geschlechts oder Alters. Selbst das nervöse Kind ist eine allgemeine Erscheinung. Namentlich in wohlhabenden Familien.

Wenn das Kind fest auf den Beinen ist, so im zweiten oder dritten Lebensjahre, da fängt das Kreuz an.

Das Kind hält keine Minute Ruhe, fragt unaufhörlich und zeigt allerlei Bedürfnisse. Zum Spielen hat es keine Ausdauer, und beim Spazierengehen will es bald getragen werden. Sein Appetit ist unregelmäßig, die Verdauung oft schlecht, und es erbricht leicht bei Speisen, die es nicht mag. Der Schlaf ist unruhig, das Kind schwitzt viel, auch bei ruhigem Liegen im Bett, und ist oft lange wach. In der schlechten Jahreszeit neigt es viel zu Katarrhen und Mandelentzündungen und leidet an häufig wiederkehrenden, juckenden Ausschlägen. Mitunter besitzen diese Kinder einen starken Fettansatz, öfter jedoch beobachtet man eine hochgradige Magerkeit. Dabei sind die Glieder schlaff und welk, die Schleimhäute blaß, und die Gesichtsfarbe ist fahl, manchmal braungelb.

Geistig ist das nervöse Kind den gleichalterigen Gespielen nicht selten riesig voraus. Kommt es aber in die Schule, so leistet es wenig. Denn es ist nicht imstande, sich zu konzentrieren. Den Lehrer oder die Lehrerin vermag es durch seine beständige Unruhe und Zerfahrenheit in die Verzweiflung zu bringen, während die guten Eltern über das überaus schlechte Zeugnis ihres Wunderkindes die Hände zusammenschlagen.

Alle diese Erscheinungen und Zeichen deuten auf eine erhebliche Störung des nervösen Gleichgewichts hin, auf dem nun einmal unser körperliches und gemütliches Wohlbefinden zu ruhen scheint. Indessen ist die Nervosität des Kindes selten eine angeborene, sondern meist eine erworbene. Ihre Wurzeln liegen vor allem in einer unzweckmäßigen, in der sogenannten kräftigen Kost. Wenn wir nämlich diese ändern, so schwinden allmählich auch die nervösen Symptome.

Sehen wir uns mal den Speisezettel solch eines Zweijährigen an.

Morgens gibt es da ein Ei (roh mit Zucker geschlagen oder weich gekocht), 200 Gramm Milch und ein drittel oder ein halbes Brötchen. Zum zweiten Frühstück

Digitized by UNIVERSITY OF MICHIGAN
Original from UNIVERSITY OF MICHIGAN
Generated on 2019-12-15 23:13 GMT / http://hdl.handle.net/2027/mdp.39015069437013
Public Domain in the United States / http://www.hathitrust.org/access_use#pd-us

Milch. Mittags ein Süppchen mit Ei. Nachmittags und abends wieder Milch oder Suppe mit Ei. Dazwischen Schokolade und Bonbons, oft weit mehr als 100 Gramm.

Diese Nahrung aber enthält die doppelte Ration Eiweiß, reichlich Fett, ist dagegen arm an Kohlehydraten (Stärke) und vor allem an Alkalien und Zellulose aus Vegetabilien. Bei dieser Ueberfütterung mit Eiweiß kann der Körper seine Funktionen nur schlecht verrichten, sie führt zur Unterernährung mit all ihren Folgen. Auch den nervösen. „Dystrophische Nervosität," so lautet die wissenschaftliche Diagnose, um mit dem Kinderarzt Dr. F. Siegert zu sprechen.

Wir ändern jetzt die Kost. Wir schalten die Eier ganz aus. (Zur Zubereitung gewisser Speisen sind die Eier unentbehrlich; im allgemeinen jedoch müssen sie als ein überflüssiges, unzuverlässiges und — nicht nur augenblicklich — sehr teures Nahrungsmittel angesprochen werden.) Wir setzen weiter die Milchmenge herab und geben dafür zum zweiten Frühstück und nachmittags Früchte mit Zwieback oder Brötchen, mittags Suppe mit Kohlehydraten (Reis, Grieß, Gerste, Hafer, Nudeln usw.), abends eine Gemüsesuppe. Dann schwinden in den nächsten Wochen die Appetitlosigkeit und das Erbrechen, die Weichteile werden straff, der Körper wird ausdauernd, das Gewicht hebt sich, die Unruhe verliert sich und das Kind blüht auf.

Diese leichte und sichere Heilung bei geeigneter Diät ist der beste Beweis, daß die Nervosität im Kindesalter fast einzig und allein durch eine zu eiweißreiche Ernährung bedingt und unterhalten wird.

Um sich jedoch über die Ernährung ein richtiges Bild zu machen, ist es nötig, Menge und Art der Kost genau festzustellen. Wenn die Mutter alles, was das Kind ißt, genau wiegt und aufschreibt, so ist das gewöhnlich weit mehr als die Menge, die sie schätzungsweise angibt oder annimmt.

Die Behandlung der Nervosität im Kindesalter gestaltet sich demnach meist einfach.

Für ältere Kinder schickt sich folgende Ernährungsweise, die überall und in jeder Jahreszeit durchführbar ist.

Morgens: Milchmalzkaffee oder Milchtee (aus aromatischen Erd-, Brombeerblättern usw.), halb und halb, Brötchen mit etwas Butter und reichlich Marmelade. Zum zweiten Frühstück: rohes (gut gereinigtes), getrocknetes oder gekochtes Obst mit Brot oder Semmel (bei Hartleibigkeit mit grobgeschrotetem Steinmetz-, Simonbrot). Mittags: eine leicht gesalzene Gemüsesuppe oder Fleischbrühe mit Einlage. Sodann reichlich Gemüse oder Salat mit mäßig viel Kartoffeln, schmackhafter Tunke und wenig Fleisch. Dafür des öfteren Mehlspeise mit geschmortem Obst oder Fruchtsäften. Nach dem Essen 1 bis $1^1/_2$ Stunde Ruhe bezw. Schlaf. Nachmittags: Milchkaffee mit Butterbrot oder Obstkuchen bezw. Obst und Brötchen. Abends: Brei von Grieß, Maizena, Mondamin usw., halb Wasser, halb Milch, mit Fruchtsäften oder eingekochte Suppe.

Solch eine Diät vermeidet jede unnötige Fettablagerung und führt dem Kinde nur die Eiweißmenge zu, mit der sein Körper seine Funktionen am besten versehen kann. Diese Kost sagt jedem gesunden Kinde zu und — heilt das „nervöse" Kind. Dr. H. W.

Behandlung von Verbrennungen mit chlorsaurem Kali (Kali chloricum).

Dr. Larger (Maisons-Laffite) verwendet eine in kaltem Wasser gesättigte Lösung zu örtlichen oder sogar allgemeinen Bädern, sofort nach einer Verbrennung. In der Praxis und in dringenden Fällen genügt es, ohne ein bestimmtes Maß zu beachten, Kristalle von Kali chloricum in kaltes Wasser zu werfen, das man etwas umrührt und in welchem das Salz infolge seiner schwachen Löslichkeit sich nur in dem gewünschten Grade auflöst.

Das Mittel ist bei allen Verbrennungen wirksam, sogar bei tiefgehenden, aber seine Wirkung ist besonders ersichtlich in Fällen von Erythem (Hautröte) durch oberflächliche Verbrennungen, so ausgebreitet sie auch sein mögen. Die Beruhigung ist eine unmittelbare und der Schmerz verliert sich sofort.

Das ist die Behandlung von Verbrennungen im Anfang (erster Grad), wenn der Schmerz das vorherrschende Element ist. Später wechselt das Verfahren, je nachdem die Verbrennung in die Tiefe geht, mit Gewebszerstörungen, Brandschorf usw., oder nur eine oberflächliche Schädigung darstellt. Im ersten Falle befindet man sich in den gewöhnlichen Zuständen von Wunden, bei denen man geeignete Umschläge anwendet. Im anderen Falle dagegen setzt man bis zur Heilung die Umschläge mit chlorsaurem Kali fort, aber man bedeckt sie nach einem oder zwei Tagen mit einem undurchlässigen Verbandstoff. Das Berthollet-Salz (Berthollet, ein hochverdienter französischer Chemiker, Erfinder des chlorsauren Kali) verwirklicht in der Tat bei den Umschlägen den Vorzug, vielleicht den einzigartigen, ein schwaches antiseptisches Mittel zu sein, das nicht nur nicht reizend wirkt, sondern im Gegenteil lindernde Eigenschaften besitzt. Diese antiseptischen Eigenschaften, die ehemals besonders bei Mundleiden zugegeben wurden, sind seit der praktischen Verwertung der Ideen Pasteurs gering geschätzt worden. Sie sind indessen wirklich vorhanden: das chlorsaure Kali ist giftig in schwachen Gaben bei Pflanzen, wie dies Garola nachgewiesen hat, und in starken Gaben, wenn es innerlich beim Menschen gegeben wird. Wie oben angegeben angewandt, wird es nur in kleinster Menge absorbiert, und hat seit 28 Jahren nicht zu der geringsten Schädigung Anlaß gegeben, seitdem ich es in meiner Praxis mit beständigem Erfolge und bei allen Lebensaltern verwende.

(La Médecine moderne.) —ff.

Jodum bei Lungenentzündung.[1])

Aus The Hahn. Monthly. Uebersetzt von —ff.

Fast alle homöopathischen Schriftsteller, die Jod angewandt haben, empfehlen es besonders im ersten Krankheitsstadium, wenn man einen Fall vor sich hat, der stürmisch und heftig einsetzt. Dr. Liard empfiehlt es dagegen mehr in der zweiten und dritten Periode der Lungenentzündung. Verzögerte Lösung und fehlende Reaktion der Lebenskraft weisen förmlich auf Jodum hin.

[1]) Man vergleiche die Bemerkungen von Dr. P. Jousset über Jod in dem Artikel über Behandlung der Lungenentzündung in Nr. 1/2 S. 4.

Digitized by UNIVERSITY OF MICHIGAN
Original from UNIVERSITY OF MICHIGAN
Generated on 2019-12-15 23:13 GMT / http://hdl.handle.net/2027/mdp.39015069437013
Public Domain in the United States / http://www.hathitrust.org/access_use#pd-us

In der zweiten Periode ist es selten angezeigt vor Beginn oder Mitte der zweiten Woche. Der Fall, der bis dahin normal verlaufen war, steht plötzlich in seinem Verlauf stille, und die gewöhnlichen Mittel versagen. Man bemerkt Unerträglichkeit von Hitze und Linderung, wenn man dem Kranken frische Luft zuführt, der Husten ist trocken oder locker, die Temperatur nicht sehr hoch, aber die Lunge bleibt hepatisiert und zeigt keinerlei Neigung in Lösung überzugehen; der Kranke magert ab und verliert seine Kraft. In solchem Falle bringt Jodum in einer Gabe von einigen Tropfen Tinktur in Wasser (150,0) löffelweise genommen eine wunderbare Wirkung hervor.

Im dritten Stadium ist Jodum noch wertvoller. Es besteht dann die Gefahr von Eiterung, das Fieber nimmt einen hektischen Charakter an mit plötzlichen und exzessiven Schwankungen der Temperatur und reichlichen Schweißen. Je mehr Eiterung droht oder je mehr die Krankheit in Schwindsucht überzugehen Neigung zeigt, desto mehr ist Jodum angezeigt.

Praktika.

Nierenkolik findet ihr Heilmittel in Berberis 1. D., wenn der Urin ein ziegelmehlartiges Sediment absetzt.

Beständiges Bedürfnis den Urin zu lassen, sowohl im Stehen wie beim Gehen, ist ein Hinweis auf Magnesia phosph.

Skrophulöse Augenentzündung mit dem Symptom häufigen Blutandranges nach dem Kopfe wurde durch Aurum mur. 6. D. prompt geheilt. (North Am. J. of Hom. J. B. d'H.)

Nachtrag
zu dem Berichte über das 50jährige Geschäftsjubiläum der Homöopathischen Central-Apotheke.

Als Ausdruck seines herzlichen Dankes teilen wir im Auftrage des Senior-Chefs der Firma Dr. Willmar Schwabe den ihm nachträglich noch zugegangenen Glückwunsch des Vorsitzenden des Landesverbandes für Homöopathie in Baden nachfolgend mit:

Landesverband für Homöopathie in Baden.
Durlach, den 10. April 1916.

Sehr geehrter Herr Geheimer Hofrat Dr. Willmar Schwabe.

Im Namen des Landesverbandes für Homöopathie in Baden und im Auftrage des Verbandsausschusses beehrt sich der ergebenst Unterzeichnete, Ihnen zu Ihrem 50jährigen Geschäftsjubiläum die herzlichsten Glückwünsche darzubringen.

Herzlich danken wir Ihnen für das Viele, das Sie zur Förderung der Homöopathie getan haben, für das Entgegenkommen, das Sie dem Bund deutscher Laienvereine, das Sie unserm badischen Landesverband und unsern Einzelvereinen jederzeit erwiesen haben, und hoffen, daß es Ihnen noch recht lange vergönnt ist, sich an dem Gedeihen Ihrer Lebensarbeit zu erfreuen.

Hochachtungsvoll
gez. Aug. Reinhardt, Vorsitzender.

Vermischtes.

Durch die Tagespresse geht die Mitteilung, daß laut „Deutsch. med. Wochenschr." ein Militärarzt Aether gegen Zahnschmerzen empfohlen habe, welchen Aether man bloß auf ein Wattebäuschchen zu träufeln und in die Nase einzuführen brauche, um den Zahnschmerz unfehlbar loszuwerden. Traurige persönliche Erfahrungen — auch bei jungen Kollegen — veranlassen mich, dringend vor derartiger Verwendung zu warnen. Im Feldzug 1870/71, wo auf noch recht junge Schultern manch ungewohnte Verantwortung gelegt wurde, griff zuerst der von französischen Neurasthenikern geübte Unfug des Aetherschnüffelns (anders kann man diese seltsame Art der Einatmung nicht nennen) auf manch jungen deutschen Mediziner und Apotheker über, so daß man in den siebziger Jahren in Berlin schon von „Aetherfritzen" sprach, die des Nachts die Apotheker unter dem Vorwand von Zahnschmerzen herausklingelten, um dann wollüstig den Aether einzuschnüffeln. Noch in den achtziger Jahren sah ich vereinzelte solcher Fälle, darunter einen auf einer Reise nach Genf. Andre traf ich auf Fortbildungsreisen in Irrenanstalten an, andre endlich endeten als Kokainisten. In Frankreich hat das Kokain als Gewohnheitsgift den Aether verdrängt. In Rußland soll jetzt das Aetherschnüffeln unter dem Vorwand der Bekämpfung von Zahnschmerzen wieder mehr in Mode sein, die Mutter eines meiner Patienten ist ein Opfer dieser Sucht geworden, die für willensschwache Menschen eine große Gefahr bedeutet. Ich will nicht bestreiten, daß der empfehlende Militärarzt persönlich gute Erfahrungen hatte, aber was ich gesehen und gehört habe, läßt mich dieses Hilfsmittel als ganz undeutsch verwerfen.

Dr. A. Krüche. (Aerztl. Rundschau Nr. 13, 1916.)

Literatur.

Dr. jur. Ed. Karlemeyers Sorge für die Hinterbliebenen und Kriegsversorgung. Mit Formularen und Beispielen. Herausgegeben von Paul L. Berg, Generalsekretär. Wiesbaden, Verlagsanstalt Emil Abigt. 100 Seiten. Preis 1 Mk.

Inhalt: Was soll man für den Fall seines Todes vorbereiten? Wie macht man sein Testament kostenlos selbst ohne Notar? Rat, Hilfe und Unterstützung für die Hinterbliebenen, Kriegsversorgung. Ein recht empfehlenswertes Büchlein.

Weitere, zur Besprechung eingegangene Broschüren, bei deren Anzeige wir es bewenden lassen:

Dr. Kurt Flöricke, Bulgarien und die Bulgaren. Stuttgart, Franckhsche Buchhandlung. Preis 2 Mk.

Dr. Albert Sachs, Zur operationslosen Behandlung der Phlegmone und verwandter Krankheiten. München, Verlag der Aerztlichen Rundschau (Otto Gmelin). Preis 80 Pfg.

Dr. H. J. Oberdörffer, Darmträgheit als Krankheitsursache. Karlsruhe i. B., G. Braunsche Hofbuchdruckerei. Preis 80 Pfg.

Wir bitten, uns in Zukunft keinerlei Bücher mehr zur Besprechung zuzuschicken, wenn sie nicht ausdrücklich zu diesem Zwecke verlangt worden sind. D. Red.

Digitized by UNIVERSITY OF MICHIGAN
Original from UNIVERSITY OF MICHIGAN
Generated on 2019-12-15 23:13 GMT / http://hdl.handle.net/2027/mdp.39015069437013
Public Domain in the United States / http://www.hathitrust.org/access_use#pd-us

Anzeigen.

Zur Beförderung der eingesandten Offerten ist stets eine 10 Pfg.-Marke beizufügen.

Für unsere Krieger im Felde!

Spezial-Apotheken:

Kriegs-Apotheke

mit 11 Mitteln und genauer Gebrauchsanweisung
in bequem bei sich zu tragender Blechdose verpackt

Preis mit Tabletten . . . . . Mk. 3.—
„ „ flüssigen Potenzen, Verreibungen oder Streukügelchen „ 2.50

Ruhr-Apotheke

mit 3 Mitteln in Tablettenform und genauer Gebrauchsanweisung
(Merkblatt von Dr. med. Wapler, prakt. Arzt in Leipzig) in drei Kartons und Blechdose verpackt.

Preis mit Tabletten Mk. 2.—

Frostsalbe Bewährtes Mittel gegen **Frostbeulen** und sonstige **Frostschäden.** Pro Originaldose . . . . . **Mk. 1.50**

Fußschweißpulver, in die Strümpfe zu streuen. 1 Schachtel **Mk. —.65**

Salycilsäuretalg, zu Einreibungen von wundgelaufenen Füssen oder anderen durch Gehen, Reiten wundgewordenen Körperteilen. In Blechdosen zu . . . . . **Mk. 1.50**

Dr. Willmar Schwabe's

Hamamelis-Salbe

in Tuben

Eine Originaltube in Pappkarton Mk. 1.20

Homöopathische Central-Apotheke Dr. Willmar Schwabe, Leipzig

Digitized by UNIVERSITY OF MICHIGAN
Original from UNIVERSITY OF MICHIGAN
Generated on 2019-12-15 23:13 GMT / http://hdl.handle.net/2027/mdp.39015069437013
Public Domain in the United States / http://www.hathitrust.org/access_use#pd-us

Chinbara-Tee.

(Name gesetzlich geschützt)

Chinbara-Tee ist ein reiner Ceylon-Tee; von vorzüglichem Geschmack; von sehr geringem Tanningehalt, daher von grösster Bekömmlichkeit und die Verdauung nicht störend. Im Gebrauch sehr sparsam, daher billig. Ein Lieblingsgetränk weitester homöopathischer Kreise. Von hervorragenden homöopathischen Aerzten aufs wärmste empfohlen.

1/1 Pfd. Mk. 7,00. **1/2 Pfd. Mk. 3,75.** **1/4 Pfd. Mk. 2,00.**

Zu beziehen durch die

Homöopath. Central-Apotheke Dr. Willmar Schwabe, Leipzig

sowie

durch das General-Depot für Deutschland Carl Gruners Homöopath. Offizin in Leipzig u. Berlin

Dr. Willmar Schwabe's
Homöopathischer Gesundheits-Kaffee.

Infolge des stetigen Steigens der Rohmaterialien, welche bei der Herstellung unseres Homöopathischen Gesundheitskaffees verwendet werden, sehen wir uns leider genötigt, den Verkaufspreis für dieses Präparat zu erhöhen, so dass vom 1. Februar 1916 ab

ein Pfund-Paket . . . . . Mk. —.45
ein halbes Pfund-Paket „ —.25 kostet.

Homöopath. Central-Apotheke Dr. Willmar Schwabe, Leipzig

Frostsalbe pro Originaldose 1,50 Mk. Bewährtes Mittel gegen Frostbeulen und sonstige Frostschäden, auf welches hiermit ganz besonders aufmerksam gemacht wird.

Dr. Willmar Schwabe's homöopath. Central-Apotheke in Leipzig.

Hensels Tonicum

(Limonadenessenz). Ein ameisenessigsaures Eisenpräparat von ausgezeichneter Wirkung gegen allgemeine Schwäche, Blutarmut, Bleichsucht und Appetitlosigkeit. Eine mit demselben bereitete Limonade erzeugt geistige Frische und hebt die Kräfte. Mit Gebrauchsanweisung.

50	100	250	500	1000 g
Mark 1,—	1,50	2,50	4,00	7,50.

Homöopathische Central-Apotheke Dr. Willmar Schwabe in Leipzig.

Für unsere Soldaten im Felde und in der Heimat.

Marsch-Tabletten

nach Dr. Rohowsky, Oberstabsarzt a. D.
(Nat. m. c. Cit. a. i. h. Tr.)

Unter den verschiedenen für diesen Zweck empfohlenen Mitteln verdient besondere Erwähnung das Marsch-Trinkwasser des weiland Oberstabsarztes a. D. Dr. Rohowsky aus Leipzig, das eine verdünnte Salzlösung mit Essigzusatz darstellt.

Zum bequemeren Gebrauche hat die Homöopathische Central-Apotheke Dr. Willmar Schwabe Marsch-Tabletten herstellen lassen, welche den Ideen des Erfinders Rechnung tragen. (Man nimmt während des Marsches öfters eine Tablette auf die Zunge und lässt dieselbe dort zergehen, und setzt stets 1—2 Tabletten dem Trinkwasser zu.) Das Marsch-Trinkwasser, ebenso die Marsch-Tabletten sind bestimmt, die durch die Transpiration (Schwitzen) dem Blute entzogenen Salze wieder zu ersetzen und die Eindickung des Blutes (Hitzschlag) zu verhüten. Für dieses Marsch-Trinkwasser wurde dem Oberstabsarzte Dr. Rohowsky 1892 in Leipzig auf der Ausstellung für das Rote Kreuz eine Medaille zuerkannt; auch bestätigten ihm mehrere Regiments-Kommandeure, welche Versuche mit diesem Marsch-Trinkwasser bei ihren Mannschaften gemacht hatten, dass es ausgezeichnet und dem reinen Wasser vorzuziehen sei, da es den Durst besser stille.

1 Original-Flasche Mk. 1,00.

Homöopathische Central-Apotheke Dr. Willmar Schwabe, Leipzig.

Enterorose

erprobtes diätetisches Nährmittel für Erwachsene und Kinder

bei Ernährungsstörungen im Säuglingsalter, Brechdurchfall der Kinder, Diarrhöe der Erwachsenen, Cholerine, Ruhr; Diarrhöe auf neurasthenischer Grundlage oder infolge schwerer Allgemeinerkrankungen (Tuberkulose usw.).

Enterorose 1 Original-Dose **3.—Mk.**
„ „ 1/2 Original-Dose **1.50 Mk.**

Homöopathische Central-Apotheke Dr. Willmar Schwabe in Leipzig.

Für die von auswärts eingegangenen Anzeigen übernimmt die Redaktion keine Verantwortung.

Digitized by UNIVERSITY OF MICHIGAN
Original from UNIVERSITY OF MICHIGAN
Generated on 2019-12-15 23:13 GMT / http://hdl.handle.net/2027/mdp.39015066437013
Public Domain in the United States / http://www.hathitrust.org/access_use#pd-us

Dr. med. Strohmeyer's Picurin-Tabletten

gegen Arterienverkalkung (ges. gesch.)

Stärke: 1 (schwach), 2 (stark). Ein Original-Karton mit Anweisung **Mk. 1.50.**

Herstellung und Versand:

Homöopathische Central-Apotheke Dr. Willmar Schwabe in Leipzig.

Plasgen-Tabletten (Nährsalz-Präparat)

Ein die Konstitution des menschlichen Organismus aufbesserndes, von verschiedenen Aerzten mit vielem Erfolge erprobtes **Nährsalz-Präparat** bei **skrofulösen** und **rachitischen Kindern**, empfehlenswert im **Rekonvaleszenzstadium**, bei **Ermüdungserscheinungen, Depressionszuständen, Bleichsucht** und **Appetitmangel.** Dasselbe enthält ausser den biochemischen Mitteln, den neuesten wissenschaftlichen Forschungen entsprechend, noch eine Spur von Jod in organischer Verbindung.

Eine Originalflasche Mk. 1.50.

Homöopathische Central-Apotheke Dr. Willmar Schwabe in Leipzig.

Dr. med. Falk's

Biofungin

(Tinct. ferri comp. Falk)

Ein nach Dr. Schüßler's Prinzipien (Funktionsmittellehre) unter Verwendung von physiologischen Salzen und Südwein in entsprechender Verdünnung bereitetes, angenehm schmeckendes Präparat.

Das Mittel ist angezeigt bei **Blutarmut, Erschöpfung** und **Schwächezuständen** des **Herzens**, des **Magens**, der **Nerven** und weiterhin auch der anderen lebenswichtigen Organe, seien diese Zustände augenblicklicher Natur oder Erscheinungen der **Rekonvalenszenz.**

Jahrelang ausprobiert und von Aerzten und Patienten glänzend begutachtet.

Hergestellt

in der Biochemischen Abteilung der Homöop. Central-Apotheke Dr. Willmar Schwabe, Leipzig

Preis pro Originalflasche Mk. 3.—.

Piscin

Von Dr. med. **Stäger,** homöopathischem Arzt in **Bern** i. d. Schweiz.

Völlig geruch- und geschmackloses homöopathisches Präparat, dient als vollwertiger Ersatz für den gewöhnlichen Lebertran, namentlich in der Kinderpraxis und in allen Fällen, wo derselbe aus Geruchs- und Geschmacks- sowie aus Gesundheitsrücksichten nicht eingenommen noch vertragen wird.

Preis 1 Original-Flasche 3 Mk.

Homöopathische Central-Apotheke Dr. Willmar Schwabe in Leipzig.

Abriß der

Homöopath. Therapie der Krankheiten der Verdauungswege

(Magen- und Darmkrankheiten)

von

Dr. med. **François Cartier, Paris.**

Uebersetzt von **W. Scharff,**

Redakteur der Leipziger Populären Zeitschrift für Homöopathie.

Gr. 8° 272 Seiten. Brosch. Mk. **3.50,** geb. Mk. **4.25.**

Taschenwörterbuch,

Kleines medizinisches, oder Erklärung der in medizinischen Werken und Zeitschriften am häufigsten vorkommenden Fremdwörter.

8. vermehrte und verbesserte Auflage. 1913. (207 Seiten.) Kart. Mk. 1.80.

Verlag der homöopathischen Central-Apotheke Dr. Willmar Schwabe in Leipzig.

Verantwortlicher Redakteur W. Scharff in Leipzig. — Verlag der Homöopathischen Central-Apotheke Dr. Willmar Schwabe in Leipzig.
Druck von Julius Mäser in Leipzig.

Digitized by UNIVERSITY OF MICHIGAN
Original from UNIVERSITY OF MICHIGAN
Generated on 2019-12-15 23:13 GMT / http://hdl.handle.net/2027/mdp.39015069437013
Public Domain in the United States / http://www.hathitrust.org/access_use#pd-us

Leipziger

Populäre Zeitschrift für Homöopathie.

Aelteste und verbreitetste volkstümliche homöopathische Zeitschrift.

Offizielles Organ des Bundes homöopathischer Laienvereine Deutschlands

des Landesvereins für Homöopathie im Königreich Sachsen, des Rheinisch-Westfälischen Verbandes Homöopathischer Vereine, des Verbandes Homöopathischer Vereine Norddeutschlands.

des Verbandes Homöopath. Vereine in Hessen-Nassau, des Verbandes Homöopath. Vereine Mitteldeutschlands, des Verbandes freier homöopath. Vereine Deutschlands und anderer homöopath. Vereine.

47. Jahrgang. Nr. 11 u. 12.

Leipzig, 1. Juni 1916.

Erscheint am 1. eines jeden Monats. Jährlich zwölf Doppel-Nummern.
Preis für jeden Jahrgang 2 Mark 60 Pfennig. Bei direktem Bezug durch die Verlagshandlung mit Frankozusendung 3 Mark, nach den Ländern des Weltpostvereins 3 Mark 20 Pfennig.

Zu beziehen durch alle Buchhandlungen und Postämter, sowie direkt durch die Verlagshandlung unter genauer Angabe des Titels der Zeitschrift. Inserate, über deren Aufnahmefähigkeit die Redaktion entscheidet, kosten 1 Mk. pro dreigespaltene Petitzeile.

Der Nachdruck von Original-Artikeln aus unserem Blatte ist, wenn nicht ausdrücklich verboten, nur unter genauer Quellenangabe gestattet.

Inhaltsverzeichnis: Aus der Praxis. Von Dr. med. Martens, Lüneburg. — Unsre Siege. Von Dr. med. M. Bergmann, Chicago. Uebersetzt von Dr. med. Kluge. — Aerztliche Erfahrungen. Von Dr. med. Rheiner. (Fortsetzung.) — Aus der Praxis. Von San.-Rat Dr. med. Sellden, Tranas. — Die beste Art zu husten. Von Dr. med. Müller. — Wie soll man die Arzneimittellehre studieren? (Schluß.) Von Dr. med. Leon Vannier. Uebersetzt von —ff. — Ignatia amara und seine Verwandten bei Stirnneuralgien. Von Dr. med. Samuel Van den Berghe. (Schluß.) — Erfolge eines Laienhomöopathen. Von Franz Rett, Wien. — Die krankmachende Sonne. Von Dr. Heinz Leo Horst. — Anacardium bei Neurasthenie. Von —ff. — Anacardium und Kali phosphoricum bei nervöser Dyspepsie. Von —ff. — Vergleichung zwischen Rhododendron und Rhus Toxicodendron. Von Dr. med. William Young. Uebersetzt von —ff. — Vermischtes: Personalien. Unbewußte Homöopathie. — Allgemeine Anzeigen. — Bundes- und Vereinsmitteilungen Nr. 6.

Aus der Praxis.

Von Dr. med. Martens, Lüneburg.

1. Frau R. aus N., 25 Jahre alt, leidet seit dem zweiten Wochenbett vor einem halben Jahre an mancherlei Beschwerden. Vor allen Dingen sind es zunächst Stiche in der Brust, die häufig nachts auftreten und ihr den Schlaf rauben. Im übrigen sind die Atmungsorgane, wie die Untersuchung ergibt, vollkommen gesund. Kein Husten, kein Fieber. Die Stiche treten auch bei heftigeren Anstrengungen, schnellem Gehen und Treppensteigen auf. Verbunden damit ist erhöhte Herztätigkeit; der Puls geht schnell und setzt auch häufig aus. Dazu friert sie leicht und ist gegen kalte Witterung sehr empfindlich. Während und nach der Regel hat sie das Gefühl, als ob die Gebärmutter nach unten drängt; verbunden hiermit sind Schmerzen in der Kreuzgegend. Zu dieser Zeit fühlt sie sich sehr matt und angegriffen, wird auch häufig von Kurzatmigkeit geplagt. Was den Gemütszustand anbelangt, so ist sie nervös und leicht reizbar, auch fehlt ihr alle Lust zur Arbeit. Durch Kali carbonicum, 3. Dezimalpotenz, wurde Patientin befähigt, nach der kurzen Zeit von drei Wochen ihren sämtlichen Arbeiten nachzugehen. Die oben erwähnten Stiche und die Schlaflosigkeit waren bereits in einigen Tagen beseitigt.

2. Auf Empfehlung vorgenannter Dame suchte mich eine ihrer Bekannten auf. 31 Jahre alt, hatte sie vor einem Vierteljahr eine Fehlgeburt (Abortus) überstanden. Trotz Auskratzung der Gebärmutter in einer klinischen Anstalt hatte sie fast drei Wochen an starken Blutungen gelitten. Seitdem leidet sie nun an heftigen Schmerzen in der Magengegend, welche sich von hier die Rippen entlang bis zur Wirbelsäule erstrecken. Die Schmerzen sind brennender Art und treten meist mehrmals am Tage und dann gewöhnlich ziemlich plötzlich auf. Vor den Anfällen wird sie schon von Unruhe und Angst geplagt, welche Symptome sich zur Zeit der heftigsten Schmerzen noch steigern. Ferner klagt sie über Trockenheit im Munde, Herzklopfen und Kurzatmigkeit. Hat der Schmerz seinen Höhepunkt erreicht, so tritt Erbrechen von Schleim und oft auch von Speisen ein. Objektiv war nicht das Geringste bei der Untersuchung zu finden, so daß eine be-

Digitized by UNIVERSITY OF MICHIGAN
Original from UNIVERSITY OF MICHIGAN
Generated on 2019-12-15 23:13 GMT / http://hdl.handle.net/2027/mdp.39015069437013
Public Domain in the United States / http://www.hathitrust.org/access_use#pd-us

stimmte Diagnose nicht zu stellen war. Innerlich waren ihr bisher Opium und Morphium in allopathischen Dosen verordnet worden, selbstverständlich nur zur Betäubung der Schmerzen, außerdem Prießnitzsche Umschläge. Meinerseits zögerte ich nicht, meiner Patientin sofort Arsenicum album in 6. Dezimalpotenz zu geben, dreimal täglich zu 5—6 Tropfen, zur Zeit der Anfälle viertelstündlich. Seit dieser Zeit traten, gleich in den ersten Tagen nach meiner Verordnung, noch drei leichtere Anfälle auf, welche jedesmal von einem Durchfall begleitet waren.

3. Frau M., 58 Jahre alt, hat sich vor drei Wochen infolge von Erkältung einen Kehlkopf-, Luftröhren- und Bronchialkatarrh zugezogen. Infolge starker Schleimansammlung haben sich asthmatische Beschwerden hinzugesellt, welche nachts schlimmer auftreten. Rasselgeräusche und Pfeifen auf der Brust sind deutlich zu hören. Der Schleim ist schwer löslich. Im Bett treten häufig Angstzustände auf, so daß sie dann meist gezwungen ist, aufzustehen. Appetitlosigkeit, Verdauungsstörungen und Kräfteverfall sind begleitende Umstände. Meine erste Verordnung bestand in Tartarus emeticus, *3. Dezimalpotenz [1]). Der Schleim wurde allerdings dadurch loser, bekam aber bald ein zähes Aussehen, was mich veranlaßte, zu Kali bichromicum meine Zuflucht zu nehmen. In kurzer Zeit ließen jetzt die nächtlichen Erstickungsanfälle und asthmatischen Beschwerden nach, so daß Patientin in ihrem Schlaf durch Hustenanfälle kaum mehr gestört wurde. Zum Schluß ließ ich noch zur Hebung des Allgemeinbefindens einige Wochen China D. 2. nehmen.

4. 53jähriger Lehrer, bis vor einem Jahr vollkommen gesund, ist seitdem infolge angestrengter geistiger Tätigkeit mit Kopfschmerzen behaftet, welche die rechte Stirnpartie einnehmen. Kalte Luft und geringste Zugluft werden gar nicht vertragen. Bei den Kopfschmerzen stellen sich oft Appetitlosigkeit und Uebelkeit ein. Diese Kopfschmerzen haben sich nun seit einem Vierteljahr ziemlich gebessert, indem sie seltener und nicht mehr so stark auftreten. Seit dieser Zeit leidet er aber an reißenden Nervenschmerzen in den Armen, mit nächtlicher Verschlimmerung. Wie früher bei den Kopfschmerzen werden auch diese neuralgischen Schmerzen besser, wenn er sich warm einhüllt. Die Schmerzen beginnen in der Schulter und im Oberarm; von hier ziehen sie abwärts zur Hand; im Handgelenk Verrenkungsschmerz; Zittern der Hände. Den Schmerzanfällen folgt Kriebeln und Taubheitsgefühl in Händen und Fingern, oft auch vollkommene Schwäche dieser Teile. Hat bisher Aspirin ohne Erfolg genommen, aber auch schlecht vertragen. Im übrigen befindet Patient sich wohl. Nach einigen einleitenden Gaben Sulfur ging ich zur Anwendung von Silicea in 12. Dezimalpotenz über, welches Mittel übrigens auch den früheren Kopfschmerzen entsprach. Innerhalb eines Monats waren die lästigen neuralgischen Schmerzen nebst den Begleiterscheinungen vollkommen verschwunden. Auch die noch zeitweise auftretenden Kopfschmerzen haben sich nach und nach ganz verloren.

5. Herr P., 47 Jahre alt, ist früher als Beamter in den Tropen beschäftigt gewesen und vor gut vier Jahren von dort zurückgekehrt. Er wurde damals, wie üblich, wegen leichter Fiebererscheinungen mit großen Dosen Chinin behandelt. Ein halbes Jahr nach seiner Rückkehr stellten sich dann fast regelmäßig alle vier Wochen leichte Fieberanfälle ein mit begleitenden nervösen Zuständen. Seit zwei Jahren sind diese gänzlich ausgeblieben. Seit dieser Zeit aber haben sich andre krankhafte Erscheinungen eingestellt, wegen deren er schon manche Kuren durchgemacht hat. Er leidet nämlich an Magenbeschwerden: Druck in der Magengegend mit unangenehmem, nicht zu beschreibendem Gefühl daselbst. Es besteht Wasserzusammenlaufen im Munde mit Uebelkeit, ferner Verlangen nach scharfen Speisen und nach jedem Essen Durstgefühl. Der Stuhl ist angehalten; sowie derselbe gut und regelmäßig erfolgt, befindet Patient sich stets besser. Widerwille gegen alles Brot. Dabei ist er leicht gereizt, ist wieder melancholisch, auch zum Aerger leicht geneigt. Ich verordnete Natrum muriaticum, dreimal täglich eine kleine Messerspitze der Verreibung zu nehmen. In den ersten zwei Wochen nach dem Einnehmen trat eine Verschlimmerung ein, weshalb ich die Medizin aussetzen und Scheinpulver nehmen ließ. Von der Zeit an trat allmähliche Besserung und Heilung ein, nachdem ich Natrum muriaticum hatte weiternehmen lassen. Jedenfalls stand seine Erkrankung noch in Beziehung zu dem vor Jahren überstandenen Wechselfieber, bei welchem die Einwirkung von Natrum muriaticum bekannt ist, vorausgesetzt natürlich, daß die Symptome auf dies Mittel hindeuten.

6. Bereits vor einiger Zeit habe ich in diesen Blättern einen Heilungsfall mit Conium maculatum, dem Schierling, angeführt und erwähnt, daß derselbe äußerst giftig sei und seine Wirkung schon im Altertum bekannt war. Bei Vergiftungen sieht man Schwindelgefühl, Erbrechen, Uebelkeit, Speichelfluß, allgemeines Schwächegefühl, Erweiterung der Pupillen und Krämpfe in verschiedenen Teilen des Körpers, besonders in den Gliedmaßen auftreten. Homöopathisch findet Conium mannigfache Anwendung bei Schwächezuständen verschiedenen Ursprungs, bei Drüsenleiden, Schwindel, Krebs. Sehr oft gibt man Conium bei Leiden alter Leute; er wird hier als Panacee der Greise, als Allheilender, bezeichnet. Hierzu folgender Fall: 58jähriger Herr bemerkte eines Tages, nachdem er von einer Geschäftsreise zurückgekehrt war, plötzlich eine übergroße Mattigkeit im ganzen Körper. Bisher ist er niemals ernstlich krank gewesen. Da nun heftiger Schwindel sich einstellte, war er gezwungen, das Bett aufzusuchen; gleich beim Niederlegen stellte sich Uebelkeit und Brechneigung ein. Eine Ursache wußte er nicht anzugeben. Das Sensorium war vollkommen freigeblieben. Er versuchte am folgenden Tage nach gut verbrachter Nacht aufzustehen, doch ließ die Schwäche dies nicht zu. Uebelkeit und Brechneigung waren nicht mehr vorhanden, wohl aber der Schwindel, der sich bei jeder geringeren Bewegung im Bett einstellte. Dagegen war es besser, wenn er sich gerade im Bett aufsetzte. Schwächegefühl im Kopf. Die objektive Untersuchung ergab keine Anhaltspunkte. Reflexe normal, Stuhlgang und Harnabsonderung regelmäßig. Ein Versuch, am zweiten Tage allein sich zu bewegen, schlug wiederum fehl. Nachdem ich herbeigerufen war, verordnete ich sofort Conium in 4. Dezimalpotenz, zwei-

[1]) **Die mit einem Sternchen (*) versehenen Potenzen bedürfen der ärztlichen Verordnung. D. Red.**

Digitized by UNIVERSITY OF MICHIGAN
Original from UNIVERSITY OF MICHIGAN
Generated on 2019-12-15 23:13 GMT / http://hdl.handle.net/2027/mdp.39015069437013
Public Domain in the United States / http://www.hathitrust.org/access_use#pd-us

stündlich 4—5 Tropfen zu nehmen. Drei Tage nach Einnahme des Mittels war er imstande, sich frei und ungehindert zu bewegen. Nach nicht langer Zeit waren auch die Kräfte wiedergekehrt.

7. Vor fast vier Monaten wurde ich zu einem 36jährigen Beamten gerufen, der seit einigen Tagen über heftige Seitenstiche klagte, welche auch die Atmung behinderten. Dabei allgemeines Zerschlagenheitsgefühl im ganzen Körper. Patient glaubte an Lungen- oder Rippenfellentzündung zu leiden. Husten war gar nicht vorhanden, auch kein Fieber. Dazu verlief die objektive Untersuchung resultatlos, so daß die Diagnose auf Lungen- oder Rippenfellentzündung ausgeschlossen war. Dagegen verursachte Druck an verschiedenen Stellen des dritten und vierten Zwischenrippenraumes rechterseits heftige Schmerzempfindung, ebenso Drehen und Wenden des ganzen Oberkörpers. Patient hatte zunächst versucht, sich aufrecht zu erhalten, mußte dann aber doch das Bett aufsuchen, da er sich im Liegen bedeutend besser fühlte. Einige Schwitzpackungen hatten ihm besondere Erleichterung gebracht; Bryonia innerlich verursachte keine Besserung. Einige Tage später wurde ich wieder gerufen; es hatten sich an obengenannten Stellen kleine Bläschen auf der Haut gebildet. Es handelte sich also um Gürtelrose (Herpes Zoster) im Verlauf der Interkostalnerven (Nerven der Zwischenrippen-Muskulatur). Mezereum in 4. Dezimalpotenz brachte nur geringe Linderung, so daß ich bald Ranunculus bulbosus in 4. Dezimalpotenz an dessen Stelle setzte, worauf die Schmerzen in kürzester Zeit nachließen und schnelle Heilung erfolgte. Der Saft genannter Pflanze auf die Haut gebracht, reizt dieselbe und bringt zunächst eine starke Rötung hervor, der später ein bläschenartiger Ausschlag folgt. Ranunculus bulbosus ist auch ein gutes Mittel bei Rheumatismus der Muskeln, besonders der Rumpfmuskeln, mit Zerschlagenheits- und Quetschungsgefühl und Verschlimmerung durch Berührung, feuchtes Wetter und Temperaturwechsel.

8. Junge Dame, 24 Jahre alt, ist schon seit einem halben Jahre von linksseitigen Gesichtsschmerzen neuralgischer Art aus unbekannter Ursache geplagt. Sie treten anfallsweise auf und sind von scharfen Stichen begleitet, sitzen über dem linken Auge und strahlen von hier nach oben aus. Patientin leidet auch häufig an Schwellung des oberen linken Augenlides. Die linke Stirnpartie ist zurzeit der Anfälle auf Druck äußerst empfindlich. Geräusche und grelles Licht kann sie dann nicht vertragen. Vor Eintritt der Regel treten oft schmerzhafte Anfälle im Unterleib ein. Patientin ist wegen ihrer Beschwerden bereits von einem Arzt zum andern gelaufen, hat auch manche Morphiumeinspritzungen zur Betäubung der heftigen Anfälle und Schmerzen erhalten. Meine Verordnung bestand in Verabreichung von Spigelia in 5. Dezimalpotenz, jeden dritten Tag zweimal 5 Tropfen zu nehmen. Zur Zeit der Anfälle sollte sie die Tropfen öfter nehmen. Die Anfälle sind aber nach Verabreichung von Spigelia nicht wieder eingetreten. Da jetzt bereits dreiviertel Jahr seit dem letzten Anfall verstrichen sind, ist anzunehmen, daß eine dauernde Heilung eingetreten ist.

9. $1^1/_2$jähriges Kind, ist seit gut einem Vierteljahr mit Furunkulose behaftet, welche sich über den ganzen Körper ausgebreitet hat. Es ist schon von mehreren Aerzten behandelt; die Furunkel wurden fleißig geöffnet und mit dem scharfen Löffel ausgekratzt; auch wurde das Kind gebadet, erhielt von einem Naturarzt Salzwassereinpackungen und sonstige hygienisch-diätetische Vorschriften. Trotz aller dieser Maßnahmen war aber kein Erfolg erzielt worden. Neue Knoten zeigten sich und verschwanden wieder. Als ich Anfang Mai vorigen Jahres hinzugezogen wurde, befand sich das Kind im allgemeinen noch in einem leidlichen Ernährungszustand; die Knoten befinden sich zurzeit besonders am Kopf und an beiden Oberschenkeln, sind zum Teil weich, zum Teil noch hart. Die hygienisch-diätetischen Verordnungen ließ ich fortsetzen und abwechselnd Teil- resp. Ganzpackungen vornehmen, um den Schweißausbruch zu erleichtern. Innerlich ließ ich Arsenicum in 6., Hepar sulfuris calcareum in 4. Dezimalpotenz im Wechsel geben und zwar jedes Mittel zweimal am Tage, ersteres gegen die Anlage zur Furunkulose, letzteres, um eine schnellere Entwicklung und Reife der Knoten herbeizuführen. Schon nach Verlauf eines Monats hatte die Neubildung der Furunkel abgenommen, und die früher bestandenen Knoten waren sämtlich zur Eiterung und größtenteils Abheilung gelangt; auch wurden letztere nicht mehr so stark entwickelt. Drei Wochen später finden sich nur noch zwei kleine Knötchen an der Stirn. Dabei ist das Kind vollkommen munter und nimmt an Körpergewicht zusehends zu. Arsenicum und Hepar werden jetzt nur jeden zweiten Tag in einmaliger Gabe und zwar in 12. Dezimalpotenz gegeben. Nach Verlauf von drei Monaten ist das Kind am ganzen Körper rein und frisch und munter. Beide Mittel werden aber noch in größeren Zwischenräumen weitergegeben.

10. 36jähriger Landmann muß sich schon seit einem halben Jahr krank zu Hause halten; als Ursache seiner Krankheit gibt er Erkältung durch kalten Regenguß nach vorheriger Erhitzung und Schweißausbruch an. Er kann sich nur an Stöcken im Zimmer und draußen auf ebenem Terrain mit Mühe fortbewegen. Er klagt über heftige Schmerzen rheumatischer Art im linken Hüftgelenk; bei Bewegungen in demselben hat er schon oft ein knackendes Geräusch vernommen. Außerdem leidet er an häufig auftretenden Kopf- und Rückenschmerzen; ferner besteht Appetitlosigkeit und Stuhlverstopfung. Bald nach dem Zubettgehen abends bekommt er heftige Frostanfälle. Auch die Schmerzen sind in der Bettwärme am schlimmsten, so daß dadurch der Schlaf sehr gestört wird; dagegen werden dieselben besser bei gelinder und etwas andauernder Bewegung. Ich ließ zunächst einige Schwitzpackungen nehmen und vor allen Dingen gut für warme Füße sorgen, da er über Kälte derselben klagt. Innerlich gab ich ihm Rhus Toxicodendron in 5. Dezimalpotenz, jeden dritten Tag in zweimaliger Gabe zu 5—6 Tropfen. Als ich Patienten nach zwei Wochen wiedersah, waren die in der Bettwärme auftretenden Schmerzen bedeutend gelinder, so daß auch der Schlaf ruhiger geworden war. Wegen der Appetitlosigkeit und Stuhlverstopfung ließ ich als Zwischenmittel Nux vomica *D. 3. morgens nüchtern und abends beim Schlafengehen zu 5—6 Tropfen nehmen. Seit der Zeit ist das Allgemeinbefinden nach und nach besser geworden. Nach Verlauf von zwei Monaten war sein Zu-

Digitized by UNIVERSITY OF MICHIGAN
Original from UNIVERSITY OF MICHIGAN
Generated on 2019-12-15 23:13 GMT / http://hdl.handle.net/2027/mdp.39015069437013
Public Domain in the United States / http://www.hathitrust.org/access_use#pd-us

stand derart geworden, daß er sich schon mit leichteren, landwirtschaftlichen Arbeiten beschäftigen konnte. Der Stöcke bedurfte er schon längere Zeit nicht mehr. Er ist nach Ablauf von kaum vier Monaten vollkommen gesund und arbeitsfähig geworden.

Unsre Siege.[1])

Von Dr. med. M. Bergmann, Chicago.

Der Mensch wird auf dem Schlachtfelde geboren; sein ganzes Leben wird zu einem unaufhörlichen Kampfe gegen sichtbare und unsichtbare, bekannte und unbekannte Feinde verbraucht, die beständig an der Arbeit sind, ihn zu vernichten.

Es scheint daher passend, daß wir, die aus freiem Entschlusse in die Reihen der großen Armee für die Menschheit in ihrem Kampfe gegen Krankheit, Schmerzen und Tod eingetreten sind, bei dieser Gelegenheit die Kriegführung zu unserm Thema machen.

Obwohl wir zuweilen entmutigt und geschlagen worden sind, sind wir doch fester als je entschlossen, unsre heiligsten Bemühungen daran zu setzen, diejenigen, die in dem ungleichen Kampfe gegen diesen Erzfeind der Menschheit, die Krankheit, müde geworden sind, möglichst zu unterstützen.

Ich bin mir bewußt, Ihnen keine Neuigkeiten zu bringen, sondern Allbekanntes; aber ist es nicht ermunternd, aus der Quelle süßer Erinnerungen an heiße durchfochtene und gewonnene Kämpfe zu trinken? Die Wahrheit über unsre Siege wird die armen Dulder veranlassen, uns zu vertrauen, wird uns vereinen, stärken und kräftigen gegen Vorurteil und Spott und uns das einzige Glück verleihen, das des Besitzes wert ist, nämlich das, für Andre zu arbeiten. Einige Beispiele mögen deshalb angeführt werden, die dazu dienen können, uns mit mehr Zuversicht zu erfüllen und uns bei der Ausübung unsrer ruhmreichen Heilkunst mehr Kraft zu verleihen.

Ein Cedron-Fall.

Im Herst des Jahres 1898, wo ich in Illinois in einer Gegend praktizierte, in der Wechselfieber vorherrschend ist, wurde ich eines Morgens zu Frau H. zu Besuch gebeten, die an einem sehr schweren Gesichtsschmerz litt. Der Schmerz war sehr heftig, indem er sie völlig arbeitsunfähig machte. Er trat anfallsweise auf, befiel immer die rechte Kopfseite und trat genau um $^1/_2$8 Uhr morgens auf und dauerte bis $^1/_2$6 Uhr abends auf die Minute; die Kranke stand dann auf, machte sich ein Essen zurecht und aß, ging zu Bett und schlief die ganze Nacht hindurch, stand zum Frühstück auf, um dann wieder Punkt $^1/_2$8 Uhr das alte Elend zu erdulden. Das war so etwa zehn Tage gegangen, während sie die Mittel in Form von opiumhaltigen, schmerzstillenden und beruhigenden Mitteln von drei Aerzten erschöpfte.

Ich sah mir den Fall genau an und meine Mittelwahl fiel endlich auf Cedron wegen der vermuteten Natur des Leidens (Wechselfieber. D. Uebers.) und wegen des auf den Glockenschlag pünktlichen Auftretens und Verschwindens der Symptome. Zehn Tropfen der Tinktur wurden mit $^1/_3$ Glas Wasser gemischt und teelöffelweise genommen. Innerhalb einer Stunde war sie eingeschlafen, erwachte zur rechten Zeit zum Einnehmen eines guten Mahles und hatte nachts guten Schlaf. Am Morgen schlug die bewußte Stunde, ohne ihre gefürchtete Begleitung, und sie verbrachte nach anderthalb Wochen den ersten Tag im Genusse voller Gesundheit. Diese einzige Gabe heilte sie. Ich beobachtete meine Patientin mehrere Jahre noch, ohne daß auch nur die leiseste Spur eines Rückfalls sich gezeigt hätte. Dieses war ein deutlicher Fall von täglichem Wechselfieber.

Frost und Fieber — Arsenic.

Ein andrer Fall einer eingreifenderen Fieberform ist erwähnenswert, da er deutlich den Unterschied der Erfolge der homöopathischen und allopathischen Behandlung dieser Störungen zeigte. Frl. N. stellte sich mit der Angabe vor, Frost und Fieber an jedem dritten Tage um Mittag oder bald darnach zu haben. Die verschiedenen Stadien mit ihrer Besserung durch Hitze, eigenartigen Durst, Zeit des Auftretens und andre Zeichen deuteten deutlich auf Arsen, das in 30. Potenz gegeben wurde. Die Patientin kam zu mir an ihrem guten Tage und begann sofort das Mittel zu nehmen. Die nächsten verbrachte sie ohne die geringsten Zeichen von Fieber und der Anfall blieb seitdem aus.

Im vorhergehenden Jahre hatte sie zur selben Zeit 16 Wochen lang unter allopathischer Behandlung an dieser Krankheit zu leiden gehabt und da sich dieselbe als „bitteres" (von dem als Heilmittel benutzten bitteren Chinin. D. Uebers.) Mißgeschick herausstellte, suchte sie nun bei der Homöopathie Hilfe. Diese Kranke wohnte in meinem Wohnorte und ich konnte sie so noch mehrere Jahre beobachten; es kam kein Anfall wieder.

Ich glaube, Sie werden mir zustimmen, wenn ich behaupte, daß das Malariafieber das dankbarste Feld für die Betätigung unsrer homöopathischen Mittel darstellt, besonders bei durch Chinin unterdrückten und sonst verkehrt behandelten Fällen, und ich bin sicher, wir alle leben in der glücklichen Erinnerung an das, was die Homöopathie für unsre Soldaten im spanisch-amerikanischen Kriege getan hat, die so gesättigt mit dem Gifte der Inseln des Stillen Ozeans und Caribischen Meeres zurückkehrten. Wenn wir jetzt besonders die Regelmäßigkeit in Betracht ziehen, was vielleicht die auffallendste Erscheinung des Malariafiebers ist, so werden wir andre Fälle finden, die wir nicht gut auf Wechselfieber als Ursache zurückführen können und doch eine ausgesprochen periodische Wiederkehr von Fieber und andern Symptomen zeigen. Wie verwirrend und lästig das auch sein mag, ebenso günstig, wie wir finden werden, wirkt hier unsre Verordnung; zur weiteren Aufklärung dieses Punktes werden die beiden folgenden Fälle von Interesse sein.

Zwei Fälle von regelmäßigem Auftreten.

Am 13. September des letzten Jahres wurde ich an das Krankenlager der 20jährigen Frau J. C. gerufen, die ich bei der Geburt ihres ersten Kindes antraf. Schnell wurde sie ins Krankenhaus gebracht und nach kurzen normalen Wehen von einem hübschen, kleinen Mädchen entbunden. Die Patientin erholte sich gut und zeigte einige Tage lang nur eine kleine Temperatursteigerung, wie man sie sonst nach Anstrengung und Körperübung zu sehen gewohnt ist. Aber plötzlich trat ein verdächtig erscheinendes

[1]) Rede, in einem ärztlichen Vereine gehalten.

Digitized by UNIVERSITY OF MICHIGAN
Original from UNIVERSITY OF MICHIGAN
Generated on 2019-12-15 23:13 GMT / http://hdl.handle.net/2027/mdp.39015069437013
Public Domain in the United States / http://www.hathitrust.org/access_use#pd-us

hohes Fieber auf und in der Meinung, daß es von einem Ueberbleibsel der Nachgeburt herrühre, schabte ich sorgfältig die Gebärmutter aus und hatte die Genugtuung zu sehen, daß die Gebärmutter die nächsten Tage gut geschlossen blieb, aber das Fieber blieb so hoch wie zuvor. Die Lunge und das Blut wurden untersucht, wozu Furcht vor Tuberkulose oder Wechselfieber veranlaßte, aber mit völligem Mißerfolge. Der Fieberlauf wurde studiert und ich fand, daß das Ansteigen der Körperwärme um ½1 Uhr mittags begann, allmählich auf 38,8—39,3° C. und sogar höher noch in den nächsten Stunden stieg, um zur fast normalen Temperatur um 5 Uhr nachmittags zu fallen. Es war kein zweiter Fieberanstieg bis zum nächsten Mittag vorhanden und die Kranke befand sich inzwischen im allgemeinen wohl. Arsenic. empfahl sich hier und eine Gabe der 1000. Potenz wurde auf die Zunge gegeben und jede Stunde arzneilose Körnchen. Am nächsten Tage war kein Fieber da, am folgenden ebensowenig, und mein Patient genaß schnell und ohne weitere Folgen. Das plötzliche Verschwinden des Fiebers wurde viel von den auf der inneren Abteilung des Krankenhauses beschäftigten Studenten besprochen, und als sie hörten, daß Arsen. das geleistet hatte, fragten sie sehr interessiert und erstaunt, welchen Teil eines Grans (amerikanisches Medizinalgewicht = 0,06 grm. D. Uebers.) ich gewagt hätte, zu geben. Eine deutliche und unverständliche Kälte entstand zwischen uns, als ich ihnen sagte, daß es eine Gabe der 1000. homöopathischen Potenz von Arsen. wäre, die ich meiner Patientin gegeben hatte. Was in diesem Falle das eigentümliche Fieber verursachte, habe ich nicht ergründen können.

Der nächste Fall ist ebenso interessant und völlig gleich und nach den Symptomen schien **Arsen.** angezeigt, aber warum es nicht heilte, konnte ich nicht entdecken, wenn es nicht daran lag, daß dieser letzte Fall mehr psorisch war und deshalb ein tiefer wirkendes Antipsoricum nötig hatte als **Arsenicum.**

Die Kranke war eine junge Frau, Mutter eines zweijährigen Knaben, die zu Anfang des Monats Dezember 1907 von täglichen Fieberanfällen in den ersten Nachmittagsstunden befallen wurde, welche manchmal bis zum Abend dauerten, wonach sie erschöpft und schwach, aber nach der Nachtruhe frei von Fieber war, das erst nach dem Mittagessen am nächsten Tage wieder auftrat. Es waren weder Frost noch Schmerzen vorhanden, abgesehen von zeitweisem Kopfweh, aber Durst und hohes Fieber. Da ich den Fall für ein verstecktes Wechselfieber hielt, gab ich Arsen., Chinin. arsenicos., Nux vom., Natr. mur. und andre Mittel während des Verlaufs von 3—4 Wochen, aber ohne den geringsten Einfluß auf den krankhaften Zustand. Endlich wurde Tuberculin gegeben auf die Bedeutung der klinischen Behandlung hin: „Wenn das angezeigte Mittel versagt oder nicht dauernd bessert", und es brachte sofortige glänzende Heilung. Ich gebe zu, daß ich an dies Mittel eher hätte denken müssen, denn zweifellos war Tuberculin das angezeigte Mittel. Das wurde mir später klar, als ich mich erinnerte, daß ich die Kranke etwa zehn Monate vorher von einer Scharlacherkrankung geheilt hatte und ihre Mutter etwa ein Jahr vorher von Lungenentzündung. Es war also deutlich (?) hier ein ausgesprochener Psorazustand vorhanden, der keinem andern Mittel weichen konnte. Ich vergaß nie diese Lehre und ihre Anwendung hat mir seitdem in vielen Fällen viel Verlegenheiten und Aerger erspart.

Zehrfieber.

Im folgenden Falle tat es mir sehr gute Dienste und nach meiner Ansicht wurde durch die rechtzeitige Anwendung dieses großen Heilmittels ein Leben gerettet.

Vor etwa drei Jahren wurde ich bei Winteranfang zu einer jungen Frau gerufen, die an einem schweren Anfall von Influenza mit vorzugsweiser Beteiligung des Darmkanals litt. Die katarrhalischen und nervös-rheumatischen Symptome verschwanden bald, aber ein starker, sehr erschöpfender Durchfall blieb trotz meiner Mittel, geeigneter Diät und andrer Hilfsmittel bestehen. Die Patientin war äußerst schwach und abgezehrt und schien in Kürze ihrer völligen Auflösung entgegenzugehen, als ich beschloß, Tuberculin zu versuchen, das ich in der 1000. Potenz gab. Der Erfolg war sehr lohnend; die Pattentin erholte sich schnell und nie hat sich seitdem dieses Leiden wieder gezeigt. Obwohl in diesem Falle aus den Vorkommnissen in der Familie sich kein Anhaltspunkt für Tuberkulose ergibt, vermute ich tuberkulöse Grundlage, welche die wunderbare Wirkung des Mittels erklären würde.

Pyämie. (Eiterfieber, Blutvergiftung. D. R.)

Das Studium dieser zwei letzten Fälle wird für eine sehr interessante Ueberlegung und Verhandlung Gelegenheit geben, nämlich inwieweit wir in sehr schweren Fällen nur nach den Symptomen gehen können, und wann und in welchem Umfange unsre klinische Erfahrung die Wahl des Mittels bestimmen darf. In diesen beiden Fällen war, soweit ich es erkennen kann, Tuberculin das ähnlichste Mittel, aber auf Grund welcher Symptome? Viele Mittel haben Diarrhöe und Fiebererscheinungen, aber jedes derselben schlug fehl mit Ausnahme dieses einen. Ich kann mich nicht erinnern, jemals ein so überwältigendes Dankbarkeitsgefühl dafür, ein Homöopath zu sein, gehabt zu haben, oder eine so große Freude bei der Heilung eines Falles wie in dem folgenden empfunden zu haben, wo die Homöopathie nicht nur gegen die schwersten Krankheiten, sondern auch gegen die bitterste Armut mit ihrem Schmutze und höchst gesundheitswidrigen Verhältnissen aufgeboten war und dennoch siegreich abzog. Der Vorfall gilt mir als einer der glänzendsten Beweise der Wahrheit unsrer Lehre und als die erfolgreichste Anwendung derselben.

Am 31. März 1912 wurde ich zu der kleinen 5jährigen Sara M. gerufen, die, wie mir berichtet wurde, sterbenskrank war. Mit einiger Schwierigkeit fand ich das Haus in einer der ärmsten Gegenden des Nordwestens an der Hinterseite einer Kneipe in einem Durchgange, wobei meine Stiefeln bis zu den Knöcheln voll Straßenschmutz, Asche und Müll wurden. Das große Zimmer, dessen Fußboden in gleicher Höhe mit der Gasse war, diente als Küche, Waschhaus, Laden, Eßzimmer und Krankenzimmer, während das Schlafzimmer einen Fuß tief unter diesem Zimmer lag, und hier fand ich auf einem Tische, eingewickelt in eine Decke, meine kleine Patientin. Sie war vor acht Tagen an Lungenentzündung erkrankt, nach einem Krankenhause der Westseite gebracht worden und als sie dort war, kam Pyämie hinzu, die ein chirurgisches Eingreifen zum Abfluß des Eiters

Digitized by UNIVERSITY OF MICHIGAN
Original from UNIVERSITY OF MICHIGAN
Generated on 2019-12-15 23:13 GMT / http://hdl.handle.net/2027/mdp.39015069437013
Public Domain in the United States / http://www.hathitrust.org/access_use#pd-us

nötig machte. Als aber die Sache nicht heilen wollte und nach Ansicht der Krankenhausärzte hoffnungslos war, ließ man das Kind wieder nach Hause, um dort zu sterben. Die Körperwärme betrug 40,4° C., Puls 160, Atmung 50 in der Minute, und sie sah sicher nicht danach aus, als ob sie die Nacht überleben würde. Die Wunde wurde verbunden, und ein neuer Drainschlauch eingelegt und Pyrogen 500. alle zwei Stunden bis Mitternacht gegeben. Am nächsten Morgen fand ich meine kleine Patientin nicht nur am Leben, sondern entschieden besser, die Temperatur einen Grad niedriger, Puls und Atmung bedeutend langsamer und kein Irrereden mehr. Die Medizin und Allgemeinbehandlung wurde wie bisher in den nächsten vier Tagen fortgesetzt, als die Temperatur auf 39,0° C., mit entsprechendem Puls und Atmung gesunken war. Hepar sulf. C. 1000. wurde jetzt in einzelnen Gaben die nächsten fünf Tage gegeben und am Ende der zweiten Woche war die Wunde bedeutend geheilt und meine Kranke war auf dem sichern Pfade zur Genesung. Silicea und Chamom. in gelegentlichen Gaben vollendeten die Heilung, und als Mitte Mai der Frühling mit seinen grünen Rasenteppichen und Blumen kam, wurde Klein-Sara in den Park gebracht, um zu versuchen, die Rosen wieder auf ihre bleichen Wangen zu malen. Pyrogen war hier das Heilmittel, welches die Flut aufhielt, und können wir hier nicht wohl sagen: „Mag nun das Mittel vom reinsten Golde oder vom reinsten Schmutze stammen, unsre Dankbarkeit für seine ausgezeichneten Dienste verbietet uns, danach zu fragen oder uns deshalb Sorge zu machen?"

Ich kann nicht umhin, in diesem Aufsatze auch einen Fall zu erwähnen, der durch seinen besonderen Charakter und schnelle Heilung als mächtiger Beweis für die wunderbaren Möglichkeiten und bedeutende Tiefe der Wirkung unsrer Arzneimittel und die bedeutende Ueberlegenheit unsrer Methode über die Leistungen der Allopathie hervorragt. Der Fall war prosaisch genug — für den Zuschauer, — obwohl ganz furchtbar für die arme Dulderin, und obwohl sie mir ihr Geld und unsterbliche Dankbarkeit ohne Grenzen opferte, war ich, wie ich glaube, mehr erfreut über die schnelle Wirkung des großen alten Hauptmittels als über meine Geldentschädigung.

Im Frühsommer des Jahres 1913 suchte Frau A. meinen Rat wegen Behandlung einer großen Warze an ihrer Nase. Eine Woche vorher hatte sie einen Allopathen befragt, der das Gewächs für krebsig erklärte; eine chirurgische Operation sei notwendig und zur Einleitung hatte er eine Art Pflaster darauf gelegt, um die Warze zu erweichen und das Ausschneiden zu erleichtern. Aber am Ende der Woche hatte das Gewächs eine solche Größe und ein so häßliches Aussehen erreicht, daß sie erschrocken war und eiligst zu mir kam, um meine Ansicht zu hören. Ich unterrichtete sie über das wahre Wesen ihres Leidens und über die Möglichkeit einer Heilung. Nach allen zusammengestellten Symptomen fiel die Wahl auf Causticum, das in der 30. C.-Potenz, 2 Gaben täglich, gegeben wurde. In etwa acht Tagen kam sie wieder; die Warze war gänzlich verschwunden und ihre Nase so rein von Gewächsen wie nur irgend jemands. Ich glaube, daß mein Staunen über diese Heilung viel größer war als ihre Freude, und um die Heilung dauernd zu machen, erhöhte ich die Potenz des Mittels und verabreichte einige Gaben, die in großen Zwischenräumen genommen werden sollten. Das geschah vor zwei Jahren, und da bis jetzt kein Rückfall eingetreten ist, so glaube ich, daß es eine Dauerkur ist, und meine Hochachtung vor unsern großen Hauptmitteln ist seitdem in stetem Wachsen geblieben.

Ein Beingeschwür.

Nun noch ein Fall, der von besonderem Interesse ist und den ich wegen seiner spezifischen Eigenart erwähnen möchte.

Frau W. stellte sich mir in der Sprechstunde am 19. August 1908 vor mit folgender Krankheitsgeschichte: Vor drei Jahren hatte sie einen roten Flecken gerade unter der Kniescheibe ihres linken Beines beobachtet, der an Größe und Tiefe zunahm, bis ein sehr böse aussehendes Geschwür sich gebildet hatte. Dasselbe war mit örtlichen und konstitutionellen Mitteln einschließlich der Christlichen Wissenschaft (wenn man sie unter konstitutionelle Behandlung mit einschließen darf!), aber bisher ohne jede Besserung behandelt worden; im Gegenteil, es hatte an Bösartigkeit und Größe beständig zugenommen. Es maß jetzt 11,25 cm in der Längsrichtung des Unterschenkels und 5 cm in der Breite und war von einem Hofe heißer, flammend roter Haut, die sehr zart und empfindlich war, umgeben. Das Geschwür selbst war wie „ausgestanzt", mit scharfen und sehr roten Rändern, seine Oberfläche war fleckig scharlachrot und blaurot mit dünnem, ätzendem Eiter bedeckt. Der Mann der Frau hatte mich vorher von einer syphilitischen Infektion unterrichtet, die er vor seiner Verheiratung sich zugezogen hatte, und die er, obwohl ihm versichert war, er sei geheilt, als Ursache der Störung seiner Frau ansah. Jede örtliche Anwendung wurde ausgesetzt, abgesehen vom Bedecken des Geschwürs mit sterilem Leinen, das mit Olivenöl getränkt war, um die Geschwürsfläche weich zu erhalten, und innerlich gab ich Mercur. solub. D. 30. zweimal täglich eine Gabe und später nur einmal täglich, und beauftragte die Kranke, mir in zehn Tagen Bericht zu erstatten. Am 31. August sah ich sie wieder und, da wenig Veränderung sichtbar war, gab ich dasselbe Mittel nochmals täglich einmal zu nehmen. Am 19. September wurde statt dessen Merc. corros. 200., eine Gabe alle zwei bis drei Tage zu nehmen, verordnet, und dies bewirkte eine Besserung im allgemeinen Aussehen des Geschwürs und eine Verkleinerung der Oberfläche. Am 12. Oktober wurde Nitri acid. D. 30. gegeben wegen des fortgesetzt üblen Aussehens der Ränder und des Blutens der Oberfläche des Geschwürs. Dies Mittel brachte eine fast vollständige örtliche Heilung zustande, wurde aber am 25. Oktober mit einer Gabe Syphilin C. M. wegen der nächtlichen Unruhe und Schmerzen vertauscht. Am 12. November nichts, da die frühere Gabe anscheinend noch ihre Wirkung ausübte. Am 30. November war das Geschwür stark geheilt, die scharfen Ränder waren verschwunden und eine gesund aussehende Granulationsfläche breitete sich zwischen denselben aus. Ich dachte jetzt an Radiumbromid, um die Kur zu beenden, das ich in einer einzigen Gabe der 30. Potenz gab, und am 15. Dezember fand ich die Patientin in gutem Zustande und das Geschwür in schnellem Heilen begriffen. Am 5. Januar 1909 wurde die Potenz zur 1000. erhöht, wovon eine Gabe auf die Zunge gegeben wurde. Als ich meine Patientin

Digitized by UNIVERSITY OF MICHIGAN
Original from UNIVERSITY OF MICHIGAN
Generated on 2019-12-15 23:13 GMT / http://hdl.handle.net/2027/mdp.39015069437013
Public Domain in the United States / http://www.hathitrust.org/access_use#pd-us

am 1. Februar 1909 wiedersah, war sie nicht in so guter Verfassung, und ich gab eine Gabe Syphilin dazwischen, die sie wieder einen großen Schritt vorwärts brachte. Zwischen 2. März und 22. September 1909 bekam sie nur drei Gaben Radium 1000., was die Kur vollendete; das Geschwür war jetzt völlig geheilt und mit einer roten, glatten, natürlichen Haut bedeckt.

Das war fürwahr ein langer Kampf, aber ein glorreicher Sieg, und allem Anscheine nach ein dauerhafter, da ich vor kurzem von meiner Patientin die Nachricht erhalten habe, daß ihr Knie völlig gesund geblieben sei.

Bei Erörterung dieser Fälle sind wir, glaube ich, genötigt zu sagen, daß alle Mittel ihr Teil zur Kur beitrugen, aber daß das Hauptverdienst dem Radium und besonders dem Syphilin zukommt, welches die sehr nötige Hilfe brachte, wenn die andern Mittel in ihrer Wirkung nachzulassen schienen. Bei syphilitischen Patienten sind die Mittel oft von kurzer Wirkung und müssen gewechselt werden; dieser Zustand fordert immer die Einschiebung dieser mächtigen Nosode (Mittel, das aus einem Krankheitsprodukte hergestellt ist. D. Uebers.), wenn sie hoch genug und in genügend langen Zwischenpausen gegeben wird.

Freunde, was ist in unsrer Verordnung, das uns ermöglicht, diese Siege zu gewinnen, solche Lorbeeren für unsre geliebte Homöopathie zu pflücken? Einfach, weil wir die Wahrheit besitzen; laßt uns deshalb der Welt sagen und ihr zeigen, daß wir sie besitzen; wir wollen uns um unsre Fahne scharen und unsre Reihen schließen und vorwärts zu neuen Siegen ziehen!

(Homoeop. Recorder. 31. 1. Uebers. von Dr. Kluge.)

Aerztliche Erfahrungen.

Von Dr. med. Rheiner.

(Fortsetzung.)

V.

Wenn zwei dasselbe tun, ist es noch lange nicht dasselbe, und wenn zwei dasselbe leiden, braucht es sich noch lange nicht um die gleiche Krankheit zu handeln. Das zeigen uns auch die beiden folgenden Krankengeschichten.

Die eine Patientin ist eine Frau in Mitte der dreißiger Jahre, die sich seit etwa drei Jahren gesundheitlich geschädigt fühlte. Angefangen hat es mit den Nerven. Infolge von Arbeit und Aufregungen sei sie zuerst nervös zusammengebrochen und habe seither verschiedene Krankheiten durchgemacht. Vor einem Jahre sei sie wegen Lungenblutung im Krankenhaus gelegen; die Aerzte hätten aber nicht viel auf der Lunge finden können. Ein halbes Jahr später mußte sie wieder ärztliche Hilfe in Anspruch nehmen; diesmal wegen Rippenfellentzündung; dazu kam noch eine Afterfistel. Nunmehr klagt sie über stechende Schmerzen in der rechten Brustseite, die durch Husten und Lachen verschlimmert wurden; stärkerer Husten war nicht vorhanden.

Die physikalische Untersuchung förderte keinen erheblichen, zu besonderen Bedenken Anlaß gebenden Befund zutage: nur eine ganz leichte Dämpfung an der Rückseite der Lunge, in der Nähe des rechten Schulterblattwinkels. Temperatur, Puls, Atmung zeigten nichts Abnormes. Daß es aber mit der Lunge gleichwohl nicht ganz stimmen mußte, darauf wies doch die voraufgegangene Blutung und Rippenfellentzündung hin. Lungenblutung — vorausgesetzt, daß die Blutung aus dem Munde und im Auswurf wirklich aus der Lunge stammt, was nicht immer so ganz einfach zu entscheiden ist, und vorausgesetzt, daß eine Erkrankung des Herzens und der großen Körperschlagader (Aorta) ausgeschlossen ist — weist fast immer auf vorhandene oder sich entwickelnde Lungentuberkulose hin. Im letztern Falle, wenn die Blutung das erste Zeichen dieser Krankheit ist, kann es vorkommen, daß auch der geübte, ärztliche Untersucher keinerlei bestimmten Krankheitsherd in der Lunge physikalisch nachweisen kann. In vorliegendem Falle datierte die Blutung schon ein Jahr zurück, und noch immer zeigte sich nichts, was für eine ausgesprochene Lungentuberkulose charakteristisch gewesen wäre.

Man hätte nun wohl auch mit Rücksicht auf den Gesamtzustand der Patientin mit ihrer starken nervösen Reizbarkeit an eine reine Nervenaffektion denken können; die Zwischenrippennerven geben oft genug Anlaß zu ähnlichen Schmerzen ohne jede Beteiligung der Lunge und des Brustfells. Dagegen sprach aber doch die Tatsache, daß die Patientin vor nicht langer Zeit tatsächlich eine Rippenfellentzündung und zwar mit wäßriger Ausschwitzung durchgemacht hatte, von der sie allerdings als geheilt entlassen worden war. Nun sind aber solche Rippenfellentzündungen mit Ausschwitzung in den Brustraum immer tuberkulöser Natur. Auch die Afterfistel, die übrigens ebenfalls schon wieder abgeheilt war, gilt als eine Aeußerung örtlicher Tuberkulose. Trotz des Fehlens eines klaren und unzweideutigen physikalischen Untersuchungsbefundes mußte in diesem Falle die Diagnose doch auf eine alte, nicht ausgeheilte Rippenfellentzündung gestellt und die Schmerzen als dadurch veranlaßt erklärt werden.

Die Patientin erhielt nun, abgesehen von feuchten Brustumschlägen („Prießnitz"), zu denen Wasser von 20° C. mit darin gelöstem Seesalz verwendet wurde, zu innerlichem Gebrauche Bryonia im Wechsel mit Arsen. jodat. Das erstgenannte Mittel gilt ja bekanntlich als ein Vorzugsmittel bei akuten und chronischen Entzündungen der serösen Häute, wozu auch das Brust- und Rippenfell (Pleura) gehört; der stechende Charakter der Schmerzen weist gleichfalls darauf hin. Auch die starke, nervöse Erregbarkeit sprach für Bryonia. Schließlich kam noch ein weiterer Umstand dazu, der zugunsten der Wahl dieses Mittels in die Wagschale fiel. Im Urin der Patientin hatte sich Gallenfarbstoff, allerdings in sehr geringer Menge und ohne nachweisbar anatomische Veränderung der Leber vorgefunden. Jedenfalls ließ dieser Befund an einen gewissen Reizzustand im Leber- und Gallensystem denken. Und Bryonia gilt ja auch als ein Hilfsmittel bei Leberentzündungen. Arsen. jod. wird von vielen homöopathischen Aerzten bei manchen Formen und Stadien der Tuberkulose sehr geschätzt. Es ist kein Spezifikum dagegen, wird auch weniger den einzelnen tuberkulösen Herd an oder in der Lunge beeinflussen, kann aber wohl zur Verbesserung der Gesamtkonstitution beitragen und damit der Natur den Weg zur Selbsthilfe anbahnen helfen.

Ueber die Höhe der zu verordnenden Potenz gehen bekanntlich die Ansichten der homöopathischen Aerzte noch viel-

Digitized by UNIVERSITY OF MICHIGAN
Original from UNIVERSITY OF MICHIGAN
Generated on 2019-12-15 23:13 GMT / http://hdl.handle.net/2027/mdp.39015069437013
Public Domain in the United States / http://www.hathitrust.org/access_use#pd-us

fach auseinander. Ich bevorzuge aus praktischen Gründen und weil mir sog. „Erstverschlimmerungen" kaum jemals begegnet sind, die tieferen Potenzen. In diesem Falle ließ ich Bryonia in der *ersten, Arsen. jodat. in der fünften Dezimale nehmen. Insbesondere bei letzterem Mittel möchte ich nicht raten, bei ernsten Krankheitszuständen über die sechste Dezimale hinauszugehen, da es mir persönlich wenigstens sehr unwahrscheinlich ist, daß Jod und mit Jod zusammengesetzte Präparate in mittleren und Hochpotenzen auch noch eine Wirkung entfalten können. Ich will aber diese meine Ansicht niemand aufdrängen. Jedenfalls war ich in vorliegendem Falle mit dem Erfolge der gewählten Medikation recht zufrieden und die Patientin erst recht. Wozu also in die schwindelnde Höhe der Hochpotenzen hinaufklettern, wenn die niederen homöopathisch-arzneilichen Stufen den Kranken durchaus zufriedenstellen und der Arzt das angenehme Bewußtsein dabei behält, mit seinen Bemühungen festen Boden unter seinen Füßen zu behalten. Aber, wie gesagt, ich will nicht dozieren und dogmatische Lehrsätze aufstellen, sondern lediglich Tatsächliches berichten; im übrigen muß jeder selbst wissen, was er in dieser Beziehung zu tun hat und verantworten kann.

Nun zum zweiten Fall. Ein zwanzigjähriges Bureaufräulein klagt ebenfalls über heftige stechende Schmerzen in der Brustseite. Der Kassenarzt hat das Leiden für trockene Brustfellentzündung erklärt. Dieser Gedanke lag nicht so weit ab, denn die Mutter der Patientin ist an Lungenschwindsucht gestorben, und die Patientin selbst hat öfters mit Husten zu tun und sieht nicht gerade blühend-kräftig aus. Der Kassenarzt hat eine Einreibung verschrieben, die aber so gut wie nichts gebessert hat. Außerdem hat die Patientin von einer befreundeten Familie, wo man im Besitz einer homöopathischen Hausapotheke ist, Aconit und Bryonia erhalten, was aber auch nichts geholfen hat. Die Schmerzen sind nach Angabe der Patientin sehr scharf und heftig, werden zwar durch Husten verschlimmert, sind aber im übrigen nicht gerade an die Atmungsbewegung gebunden, sondern machen sich bei jeder Bewegung und auch beim Liegen auf der kranken Seite bemerkbar.

Die Besichtigung der entblößten kranken Seite ließ die Erklärung der Schmerzen bald finden: kleine, rötliche Flecken mit Bläschen, die sich ein Stück den Rippen entlang, halbkreisförmig um einen Teil des Brustkorbes zogen; ein Teil der Bläschen war aufgeplatzt und vertrocknet und bildeten so einzelne dunklere Schorfe. Dieser Ausschlag war der Patientin nicht besonders aufgefallen, obwohl sie zugab, daß an dieser Stelle der Schmerz sich am heftigsten bemerkbar machte; sie glaubt, die Einreibung könnte an dem Ausschlag schuld sein; wie der Kassenarzt sie untersuchte, sei ihr und wohl auch dem Arzt kein besondrer Ausschlag aufgefallen. Auf die Frage, ob die Patientin anfänglich etwas Fieber gehabt hätte, gab sie zu, daß ihr bei Beginn der Krankheit in der Tat aufgefallen wäre, daß sie einige Zeit innerlich Frost und dann starkes Hitzegefühl verspürt hätte. Von Rippenfellentzündung war nichts festzustellen.

Das Krankheitsbild war im Hinblick auf den charakteristischen Ausschlag in Verbindung mit der Anwesenheit der Schmerzen an der Stelle des Ausschlages nicht zu verkennen: es handelte sich um sogenannte Gürtelrose, eine krankhafte Reizung gewisser Fasern der Zwischenrippennerven, die mit einem Bläschenausschlag verbunden ist, der dem Verlauf der betreffenden Nerven entspricht. Die Gürtelrose ist also eigentlich eine Nervenerkrankung (Neurose) und zwar sind es ganz spezielle, mehr unter der äußeren Haut liegende Nervenzweige oder Nervenäste, die erkrankt sind. Diese örtliche Nervenstörung führt zum Auftreten eines Bläschen- („Herpes"-)Ausschlages an der betreffenden Körperstelle. Trotzdem dieser Krankheitszustand örtlich begrenzt erscheint, sind häufig doch auch Allgemeinstörungen, Fieber u. dergl. — wenigstens im Beginn der Krankheit — damit verbunden. Meist zeigt sie sich halbseitig im Verlauf der Rippenbogen; sie kann aber auch an andern Stellen des Rumpfes, der Beine oder Arme, auch des Kopfes vorkommen. Im allgemeinen gilt sie nicht als gefährlich und heilt in ein, zwei bis drei Wochen, bei längerer Dauer mit in Pausen auftretenden Nachschüben ab. Manchmal, z. B. auch beim Erscheinen am Kopf, kann sie aber auch zu ernsteren Komplikationen führen.

Die Patientin erhielt Rhus Tox. und Graphit. Letzteres mit Rücksicht darauf, daß sie gleichzeitig an trägem Stuhlgang, Regelstörungen und Weißfluß, sowie an blasser, unreiner Gesichtshaut litt. Um den Reiz der reibenden Kleidung an der kranken Stelle, wodurch die Schmerzen begreiflicherweise stark vermehrt werden, zu mildern, wurde die Ausschlagsstelle dort mit Lenicet-Puder bestreut und eine Binde ziemlich fest darüber rings um den Brustkorb gewickelt. Besserung und Heilung erfolgte darauf verhältnismäßig rasch und vollständig.

Aus der Praxis.

Von San.-Rat Dr. Hj. Sellden, Tranas, Schweden.

1. Am 22. Januar 1909 kam die Mutter ihres $4^1/_2$jährigen kranken Knabens zu Herrn Kollegen Grouleff, dem Chef des Homöopathischen Institutes zu Gothenburg, ihn um Hilfe für ihren kranken Sohn zu bitten. Seit $3^1/_2$ Jahren schon leidet derselbe an einer roten, juckenden Ausschlagkrankheit; der Ausschlag, der in der Nacht am meisten juckt, betrifft die beiden Arme und ist bald nach der Impfung aufgetreten. Vor einem Jahre hat das Kind zu fiebern begonnen und eine Drüse an der rechten Seite des Halses begann zu schwellen und hat jetzt die Größe einer Knackmandel erreicht; ab und zu trat Schweiß am Hals auf. Das Kind ist übrigens gesund gewesen, die Zähne sind normal entwickelt; mit 11 Monaten hat es zu gehen begonnen; der Stuhl ist normal, darum ist Rhachitis ausgeschlossen. Und nun: die Diagnose? Wahrscheinlich Impfvergiftung; darum ist Thuja verschrieben worden.

23. Februar. Der Ausschlag und das Jucken weniger, die Drüse aber ganz enorm angeschwollen. Sacch. lact. wurde darauf verordnet.

26. März. Keine Aenderung, aber die Drüse tut weh; das Kind bekommt noch einmal Thuja.

19. April. Die Drüsenanschwellung ist noch größer und weich geworden und schmerzt viel. Es wurden nun Scheinpulver verschrieben. Herr Kollege Grouleff hatte die Gefälligkeit, mir das kranke Kind vorzuführen.

Digitized by UNIVERSITY OF MICHIGAN
Original from UNIVERSITY OF MICHIGAN
Generated for guest (Massachusetts Institute of Technology) on 2019-12-15 23:14 GMT / http://hdl.handle.net/2027/mdp.39015069437013
Public Domain in the United States / http://www.hathitrust.org/access_use#pd-us

4. Mai. Der Drüsenabszeß ist aufgegangen, es entleerte sich wenig Eiter aus der kleinen Wunde, keine Empfindlichkeit. Das Kind bekommt Silicea.

19. Mai. Der Abszeß hat sich entleert und fängt an zu heilen. Der Knabe ist während der ganzen Zeit ganz munter und frisch gewesen; er hat nie Fieber gehabt, sondern ist täglich draußen an der frischen Luft gewesen. Ich möchte gerne eine Epikrise (wissenschaftliche Beurteilung) über diesen interessanten Fall mit dem glänzenden Erfolge der Behandlung schreiben; aber es ist durchaus nicht nötig, denn er spricht für sich selbst.

* * *

2. Das Mädchen S. S. aus J., 14 Monate alt, wurde von ihrer Mutter in das Homöopathische Institut zu Gothenburg am 26. März 1910 gebracht. Die Augen des Kindes sind ganz voll von Eiter, auch besteht große Lichtscheu. Das Kind ist wegen Nasenpolypen operiert worden, es hat beständig Schnupfen mit Wunden rings um die Nase; der Stuhl ist träge; Tag und Nacht ist die Kleine unruhig, während des Schlafes liegt sie oft auf dem Bauche; das Kopfkissen ist von Schweiß durchnäßt, ihre Füße kühl und feucht, sie muß immer zwei Paar Strümpfe tragen; das Gehen hat das Kind erst spät gelernt. Die Kleine bekommt zunächst Sulfur.

23. April. Als das Mädchen zum zweitenmal erschien, waren die Augen vollständig gesund; die Nase, die geheilt war, fängt an, wieder wund zu werden. Weil die Zähne durchbrechen, ist das Kind etwas unruhig; es juckt ein wenig hinter den Ohren und im Nacken. Es wurde nun noch einmal Sulfur verordnet, und, wenn nötig, kriegt es nachher noch Calcarea carbonica, was aber nicht mehr nötig war.

„Diese Krankengeschichte ist außerordentlich einfach. Warum eine solche Kleinigkeit drucken lassen?" fragt vielleicht einer. Nun ja, die Geschichte ist sehr einfach; aber, bitte, denken Sie sich gefälligst, wie hätte ein Allopath das kranke Kind behandelt? Wahrscheinlich lange Zeit und wahrscheinlich vergebens mit Lebertran, Eisentropfen usw. Was hat dagegen die schlichte Homöopathie schnell und sicher, ohne Operation und ohne andere Quälereien geleistet! Die Einfachheit ist das Sigillum Veritatis oder ein Zeichen der Wahrheit.

* * *

Wir bringen hier noch einen sehr einfachen Fall. Frl. X. aus Y., 23 Jahre alt, hat über ein beständiges, sehr lästiges Kopfweh der linken Seite, gegen welches Aspirin und andre Kopfwehpulver nichts geleistet haben, zu klagen. Die Eßlust ist schlecht, nichts schmeckt ihr; der Stuhl ist ordentlich, ebenso die monatliche Reinigung, sie hat Weißfluß; die Füße sind kalt und feucht; sie schläft nur ein wenig; sie ist hager geworden und hat mehrere Kilo im Gewicht seit dem neuen Jahre verloren; sie ist blaß und schwach; die Augen schmerzen, wenn sie liest oder feinere Arbeiten näht; vor dem linken Auge sieht sie ab und zu einen schwarzen Fleck. Die Schulwissenschaft mit ihrem Aspirin und ihren Eisenpillen hatten schon längst ihren Bankerott gegenüber dieser Migräne oder Bleichsucht oder wie ihre gelehrte Diagnose lauten mag, erklärt. Was wird die Homöopathie leisten können? Wir haben den 26. April 1910 einen Versuch mit Sulfur gemacht.

3. Juni. Die Kranke ist viel besser, ihr Aussehen ganz anders und ihr Gemüt froher geworden; das Kopfweh ist vollständig verschwunden; die Eßlust sehr gut, sie sagt: die Speisen schmecken nun sehr gut; sie schläft ein, sobald sie zu Bette gegangen ist; das Auge wie früher. Sie bekommt noch einmal Sulfur und ist vollständig von ihrem alten, lästigen Uebel geheilt.

Die beste Art zu husten.

Von Dr. med. Müller.

Der Husten ist aufzufassen als ein Heilung bezweckender Rückstoß unsers Körpers zur Entfernung von Krankheitsprodukten oder Fremdkörpern aus den Atmungswegen. Er ist deshalb auch dem Niesen verwandt. Um mit dem geringsten Aufwande an Kraft des durch die verursachende Krankheit schon geschwächten Körpers des Patienten möglichst gründlich den Zweck des Hustens, also die Entfernung der Krankheitsprodukte oder Fremdkörper aus den Atmungswegen zu erreichen, ist folgendes zu berücksichtigen:

Der Husten ist um so wirksamer, je tiefer vorher die Einatmung war, je plötzlicher der Hustenstoß erfolgt und je weniger schwächliche Hustenstöße vor und nach dem einen wirksamen, den Schleim herausbefördernden Hustenstoße verschwendet werden.

Mit großem Bedauern hören wir deshalb oft an schönen Sommerabenden aus den offenen Zimmerfenstern und Nachbargärten das Husten chronisch Kranker zu uns herüberschallen, welche die feuchtkühle Abendluft eines warmen Tages mit dem dadurch bedingten Hustenreiz in ihrer Gefahr noch nicht erkannt haben und außerdem durch falschen Hustenansatz und zu häufig einander folgende Hustenstöße von ungenügender Stärke nur ihren kranken Körper immer weiter schwächen, ohne den Zweck des Hustens, das Hinausschleudern des Auswurfes und Schleimes aus den Atmungswegen, zu erreichen.

In den Lungensanatorien und Heilstätten ist eine der wichtigsten Lehren, welche dem neu eingetretenen Patienten erteilt werden, der Rat, niemals oder nur ganz ausnahmsweise mit offenem Munde zu husten. Es ist deshalb für jeden Besucher einer Lungenheilstätte zunächst auffallend, daß er fast niemals lautes Husten und nur selten ein allerdings dann etwas kräftiges, aber nur ein bis zwei Hustenstößen nach Zeit und Kraft entsprechendes kurzes Räuspern mit geschlossenem Munde zu hören bekommt. Durch diese Art des Hustens mit geschlossenem Munde wird gleichzeitig die Weiterverbreitung der betreffenden Hustenkrankheit, sei es nun Influenza oder Tuberkulose, am wirksamsten verhindert, weil nach neueren Untersuchungen die Weiterverbreitung dieser Husten erzeugenden Krankheiten gerade durch die sogenannte Tröpfcheninfektion, das ist die Ansteckung durch die vom Husten mit offenem Munde in der Umgebung des Kranken in der Luft schwebenden kleinen Schleim- und Krankheitserreger enthaltenden Auswurfteilchen, auf die gesunden Personen in der Nachbarschaft erfolgt. Aber auch der Kranke selbst hat einen großen Nutzen davon, daß er den Mund beim Husten möglichst geschlossen hält. Er vermeidet auf diese Weise am sichersten das unwillkürliche Einatmen mit offenem Munde nach dem Hustenstoße, welches ja durch den Kältereiz der in der Nase infolge der Mundatmung nicht vorgewärmten Atmungsluft immer wieder neuen Husten verursacht und

Digitized by UNIVERSITY OF MICHIGAN
Original from UNIVERSITY OF MICHIGAN
Generated on 2019-12-15 23:14 GMT / http://hdl.handle.net/2027/mdp.39015069437013
Public Domain in the United States / http://www.hathitrust.org/access_use#pd-us

bekanntlich die häufigste Ursache einer noch zu der bisherigen Krankheit hinzukommenden gefährlichen Lungenentzündung bildet.

Vor allen Dingen muß aber der Kranke vor jedem Hustenanfall tief einatmen und sich auf möglichst wenige, dafür aber um so kräftigere Hustenstöße beschränken, um mit wenig Umstand viel zu erreichen. Außerdem spricht auch noch die Körperhaltung während des Hustens sehr viel mit. Man kann das am besten bei einem Kinde beobachten, welches an Keuchhusten leidet. Das Kind wählt im Verlaufe der Keuchhustenkrankheit immer häufiger eine wagerechte Lage des Körpers auf dem Sofa, wobei der Kopf mit nach dem Fußboden gerichteten Gesicht über die Sofaseitenlehne überhängt. So braucht der Husten am wenigsten Kraft, um die aus der nicht mehr aufrechten, jetzt wagerecht liegenden Luftröhre auszuhustenden Auswurfteile zu entfernen. Ein zu tiefes Ueberhängen des Kopfes vermeidet das Kind dabei, weil dieses zwar den Husten noch mehr erleichtern würde, dabei aber einen zu starken Blutandrang nach dem Kopfe und dadurch Kopfschmerz beim Husten zur Folge hat.

Das empfohlene tiefe Einatmen vor dem beginnenden Hustenanfalle ist als ein homöopathisches Mittel physikalischer Art aufzufassen, weil bekanntlich am Schlusse einer sehr tiefen Einatmung die Lunge automatisch durch Nervenreiz zu einer als Rückstoß aufzufassenden tiefen hustenähnlichen Ausatmung angeregt wird, welche damit den willkürlichen Hustenstoß unwillkürlich verstärkt.

Wie soll man die Arzneimittellehre studieren?

Von Dr. med. Leon Vannier.

(Schluß.)

3. Die funktionellen (auf die Verrichtung der Organe bezüglichen) Zeichen.

Die funktionellen Symptome ergeben sich uns durch das Studium der Veränderungen, die bei der Entwicklung der monatlichen Regeln, bei der Harnabsonderung, bei der Tätigkeit des Verdauungsapparates usw. auftreten. Die monatlichen Regeln können verfrüht, verzögert, spärlich oder reichlich, schmerzhaft oder schmerzlos sein. Die Besonderheiten, unter denen sie auftreten, die Zeichen, die sie begleiten und die, durch welche sie sich offenbaren, sind sehr wichtig. In ihrer Gesamtheit bieten sie nicht nur ein Bild der Körperbeschaffenheit der Kranken, sondern sie ermöglichen auch, dank den ähnlichen Symptomen, die sich in der Arzneimittellehre finden, das entsprechende Heilmittel zu bestimmen.

Belladonna und Sepia haben alle beide dasselbe Symptom: Gefühl von Schwere und Drängen nach unten, als ob alle Organe des kleinen Beckens durch die Scham heraustreten wollten; aber bei Belladonna sind die Regeln verfrüht, reichlich, heiß, das Blut ist hellrot; bei Sepia sind die Regeln verspätet, spärlich, das Blut ist gewöhnlich schwarz.

Uebelkeit, Erbrechen, Verstopfung, Durchfall müssen gleichfalls genau studiert werden. Nachts auftretender Durchfall läßt an Arsenicum, China, Mercurius und Psorinum denken. Doch Mercurius wird ganz und gar angezeigt sein, wenn grünliche, schaumige, blutige Stühle mit Schmerzen und Stuhlzwang vorhanden sind. Dabei Empfindung, als ob man nie fertig wäre, beständiger Stuhldrang. Nächtliche Schweiße, feuchter Mund mit heftigem Durst auf frisches Wasser, dicke, nach hinten gelblich belegte Zunge, die die Eindrücke der Zähne zeigt.

4. Die objektiven Zeichen.

Unsre Arzneimittellehre besteht nicht bloß aus subjektiven Symptomen (die man selbst an sich wahrnimmt und beschreiben kann. D. Ue.) und seelischen Eindrücken, sondern sie ist auch reich an objektiven Zeichen (welche nur der Arzt direkt mit seinen Sinnen wahrnehmen kann. Nach Dewey. D. Ue.).

Das Fieber verdient ein besonderes Studium hinsichtlich der verschiedenen Formen, die es bei den mit den Mitteln angestellten Prüfungen aufweisen kann. Alle haben gewöhnlich ein besonderes, der Temperaturerhöhung entsprechendes Moment: bald ist das Schweißstadium unterdrückt, bald ist es allein vorhanden. Die Erscheinungen, die den Anfall begleiten, sind sehr verschieden.

Beispiele: Arnica und Eupatorium perf., Aconitum und Belladonna.

Arnica und Eupatorium entsprechen beide den reißenden Schmerzen in den Knochen, die wie gebrochen sind, aber während der Arnica-Patient großen Durst hat und keine gute Stelle in seinem Bette finden kann, so empfindlich ist er allenthalben, kann dagegen der Eupatorium-Kranke nicht trinken und hat häufiges Galleerbrechen.

Aconitum.	**Belladonna.**
Frost.	Frost.
Steigt von den Füßen nach der Brust.	Beginnt in beiden Armen zugleich und verbreitet sich dann über den ganzen Körper.
Zusammengezogene Pupillen.	Erweiterte Pupillen.
Rotes Gesicht beim Liegen; blaß, sobald er sich erhebt.	Blasses Gesicht im Liegen; rot, wenn er sich erhebt.
Hitze.	Hitze.
Wünscht aufgedeckt zu sein.	Will nicht aufgedeckt sein.
Schweiße.	Schweiße.
Reichlich, allgemein.	Nur der bedeckten Teile Schweiße, die das Bettzeug beflecken.
Arterielle Kongestion.	Venöse Kongestion.

Wenn die Harnuntersuchung die Anwesenheit von Aceton (Brenzessiggeist) ergibt, werden Acidum aceticum und Senna, welche das Auftreten von Aceton im Urin bewirken, angezeigt sein. Ergibt sich Verminderung des Urins, so denke man an Lycopodium. Die Hautausschläge, die Hautflecken und die örtlichen Gefäßbildungen, sind sie nicht wunderbare Zeichen, die uns ermöglichen, an das passende Mittel zu denken, wenn man bei Kranken ähnliche Zeichen findet wie die, welche im Verlauf einer Prüfung zutage getreten sind?

Die rings um die Lippen auftretenden Bläschenausschläge und die fette Haut von Natrum muriaticum, die Schrunden und Krusten, welche Antimonium crudum an den Lippenkommissuren (Verbindungsstellen der Lippen) hervorruft, die Einrisse von Condurango usw.

Digitized by UNIVERSITY OF MICHIGAN
Original from UNIVERSITY OF MICHIGAN
Generated on 2019-12-15 23:14 GMT / http://hdl.handle.net/2027/mdp.39015069437013
Public Domain in the United States / http://www.hathitrust.org/access_use#pd-us

verleihen dem Kranken ein ganz besonderes Aussehen. Ich will hier nicht von dem so charakteristischen Anblick sprechen, den die Hautausschläge von Sulfur, Graphites, Sepia, Silicea usw. darbieten.

Wir werden uns nun selbst über die Bedeutung des Studiums klar sein, das wir vornehmen müssen; wir verstehen die Notwendigkeit, jedes Symptom an seiner Stelle, nach seiner Zeit, nach seiner Ausdehnung und Umfang, nach seiner Form unterzubringen. Nehmen wir noch hinzu, daß alle die verschiedenen Symptome, die man so in einem Prüfungsbilde sammeln kann, sich unter den gleichen Bedingungen darbieten, daß, wenn z. B. ein Arsenic-Patient einen Furunkel, Schnupfen und Brennen im Magen hat, der Furunkel und das Brennen im Magen durch warme Umschläge, der Schnupfen durch warme Getränke gelindert werden, und daß alle Erscheinungen nachts von 1 bis 3 Uhr früh sich verschlimmern, so werden wir allmählich die Möglichkeit einer Verknüpfung aller Symptome, einer Vereinigung aller dieser verschiedenen Grundbestandteile, die wir soeben genau analysiert haben, in Gruppen einsehen.

B. Synthese (Zusammenordnung).

Es gibt etwas besseres als ein Papageien-Gedächtnis, nämlich, daß man begreift, was man lernt und seine Urteilskraft in unmittelbaren allgemeinen Anwendungen übt.

1. Die Physiognomie (das Gesamtgepräge) des Heilmittels.

Wenn man jedes charakteristische Symptom in seinen Einzelheiten studiert hat, so vereinige man sie in Gruppen und bringe darüber die ihnen zugehörigen Bedingtheiten (Modalitäten) an; man stelle sich selbst einen Kranken vor, der uns um Rat zu fragen kommt und alle Symptome, die er aufweist, uns beschreiben soll. Man denke nicht weiter an die langweilige Reihenfolge der soeben gelernten Symptome. Wenn es sich darum handelt, einen der Wirkungssphäre von Arsenic unterworfenen Typus darzustellen, so vergegenwärtige man sich das vorwiegende Ergriffensein der rechten Körperseite, die spezielle Lokalisierung (Ort und Sitz des Leidens, der Schmerzen), die Verschlimmerung von 1—3 Uhr morgens, man vergesse nicht das Brenngefühl, das durch warme Umschläge gelindert wird, den häufigen Durst, den eitrigen Durchfall, die Unruhe, die Angst und Todesfurcht und Verzweiflung. Man stelle sich sein hippokratisches Gesicht (Leichengesicht) vor, die mehligen Flechten, die er im Gesicht haben kann, und schon wird man ein lebendiges Bild vor sich sehen, das man dann sofort später im Ernstfalle wieder erkennen muß, denn kein andres Mittel weist die gleichen Symptome auf.

Man mache sich zuerst eine Skizze, einen ersten Entwurf, dessen hauptsächlichsten Charakteristika nur einige Züge sein werden; später wird man allmählich, ohne daß man es gewahr wird, das Bild vollenden durch weiteres Auftragen von Farben, die sich uns aus der Vergleichung von mehreren Mitteln nach ihren ähnlichen Wirkungen ergeben.

Jetzt erkennt man sein Mittel; es stellt für uns einen Krankheitstypus dar, und es wird für uns eine Kleinigkeit sein, ihn in den verschiedenen Krankheiten wieder zu erkennen, wo ihm Gelegenheit gegeben ist, sich zu offenbaren; aber das allein genügt noch nicht, wir müssen ihn auch verstehen.

Um einen guten Krankenheiler abzugeben, muß man die Körperbeschaffenheit seiner Kranken kennen, aber ebenso muß man das genaue Prüfungsbild der verschiedenen krankhaften Erscheinungen kennen, um einen Rückfall zu vermeiden. Man muß, wenn man ein passendes Mittel will angeben können und überhaupt mit Erfolg handeln, das genaue Prüfungsbild der durch das betreffende Mittel hervorgerufenen Symptome kennen.

Unsre Heilkunst ist weit davon entfernt, eine rein symptomatische zu sein. Wenn sie für die Wahl des Mittels großen Wert darauf legt, daß sich ähnliche Symptome beim Kranken wiederfinden, so fordert sie doch eine vollkommene Kenntnis der biologischen Vorgänge, die bei dem Kranken solche Symptome hervorgerufen haben. Ein Kranker, der die Zeichen von Pulsatilla aufweist, ist sozusagen ein Typus (Musterbild) von Pulsatilla. Gibt man ihm Pulsatilla, so wird er sich ändern, aber er wird von neuem ein Pulsatilla-Typ werden, wenn man nicht untersucht oder begriffen hat, warum und wie er ein Pulsatilla-Typ geworden ist. Hat man die Ursache gefunden, so kann man sie auch beseitigen. Dann erst hat man das Recht, die Heilung des Patienten zu versichern, welchen man vorher nur gebessert hatte.

Bleiben wir bei diesem Mittel. Pulsatilla wirkt auf die Venen und die Schleimhäute.

a) Auf die Venen. Pulsatilla erzeugt eine Ueberfüllung des venösen Kapillarsystems, das Blut ist dunkler, dicker, die gewöhnliche Flüssigkeit ist vermindert. Der venöse Blutlauf ist verlangsamt, die Kapillaren sind erweitert, der arterielle Blutlauf ist erschwert, der Puls ist klein und schwach, der Stoffwechsel ist verlangsamt, die Lebenswärme vermindert, die Haut kalt und oft feucht; man stellt einen sehr eigentümlichen zyanotischen (blausüchtigen) Zustand der Extremitäten fest.

b) Auf die Schleimhäute. Pulsatilla beeinflußt alle Schleimhäute, welche grünlich-gelbe, dicke, milde Absonderungen erzeugen. Der Erzeugungsvorgang dieser Absonderungen ist ziemlich einfach; unter der Einwirkung der venösen Kongestion scheiden die absondernden Organe wenig aus; diese Unzulänglichkeit in der Entfernung giftiger Stoffe wird noch verschärft durch die Tatsache, daß der Pulsatilla-Patient nichts trinkt, da er nie Durst hat; die Schleimabsonderungen dürften also nichts anderes sein, als wahre Krisen einer von selbst erfolgenden Ausscheidung. Diese Erwägungen physiologischer und pathologischer Natur gestatten die Erklärung, warum Pulsatilla so gut im letzten Stadium akuter Krankheiten paßt, ebenso wie am Anfang chronischer Krankheiten; im ersten Falle stellt sie die normale (gesetzmäßige) Ordnung der Ausscheidungen wieder her, indem sie die Reizung der Schleimhäute vermindert; im zweiten Falle vermindert sie die chronische, autogene (durch sich selbst entstandene) oder spezifische Vergiftung, indem sie den venösen Blutlauf durch Aufhebung der Kongestion der Organe beschleunigt. Pulsatilla ist das deutliche Musterbild der Drainagemittel (Ableitungsmittel).

Digitized by UNIVERSITY OF MICHIGAN
Original from UNIVERSITY OF MICHIGAN
Generated for guest (Massachusetts Institute of Technology) on 2019-12-15 23:14 GMT / http://hdl.handle.net/2027/mdp.39015069437013
Public Domain in the United States / http://www.hathitrust.org/access_use#pd-us

Studieren wir nun ihre **Wirkungen** und suchen wir ihr Prüfungsbild zu begreifen.

a) Allgemeine Charakteristik. Der Pulsatilla-Patient ist gewöhnlich eine Frau oder ein weiblicher Typus, dessen Hauptmerkmal in der außerordentlichen Veränderlichkeit der Symptome besteht.

„Oft berichten die Kranken uns ihren Fall, indem sie Symptome angeben, die weder Hand noch Fuß haben; alles ist untereinander gemischt, die Schmerzen sind bald hier, bald da; die Zeichen sind einander widersprechend; wir müssen dann an Pulsatilla denken" (Nash). Alles ist wechselnd bei Pulsatilla; wenn sie Schmerzen hat, treten die Schmerzen niemals an derselben Stelle auf; wenn sie Durchfall hat, gleichen sich die Stühle niemals, sie ändern fortwährend ihr Aussehen, sogar ihre Gemütssymptome sind von derselben veränderlichen Natur, jetzt reizbar, dann weinerlich und dann wieder sanft und liebenswürdig; sehr unentschlossen, ist sie nicht imstande, eine Entschließung zu treffen.

b) Besondere Modalitäten. Pulsatilla kann nicht im Hause leben; sie verträgt es nicht, eingeschlossen zu sein und befindet sich nur in freier Luft wohl, trotzdem sie immer über Kältegefühl klagt und fröstelt; Zimmerwärme ist ihr unerträglich, sie fühlt sich unwohl im Theater, auf dem Balle, überall, wo es warm ist, und die Sommerhitze verträgt sie nur, wenn sie tüchtige Märsche macht oder kalte Bäder nimmt. Ruhe ist ihr besonders schädlich, trotzdem ist es sehr schwer, sie in Bewegung zu bringen, obschon sie selbst die Wohltat derselben erkennt. Müde am Morgen, kann sie nicht aufstehen, und am Abend möchte sie sich nicht legen, denn sie kann nicht einschlafen. Pulsatilla ist kurz gesagt eine venös kongestive Person, deren Zustand bedeutend durch alles verschlimmert wird, was durch Erweiterung der Venen den Blutlauf noch mehr verlangsamen kann; sie wird aber merklich durch alles gebessert, was durch Anreizung der Gefäße und Gewebe den Stoffwechsel beschleunigen kann.

2. Die Gruppierung der Mittel.

Studiert man auf diese Weise einige große Mittel (Polychreste), so wird man erstaunt sein über die Beziehungen, welche sie untereinander aufweisen, und man muß sich die Mittel merken, **die sich mit andern nicht vertragen,** die in einem feindlichen Verhältnis zu einander stehen und deshalb nicht gut aufeinander folgen; ebenso die **Antidote,** d. h. Mittel, welche die Wirkung eines Mittels verändern oder aufheben, und endlich die **Complemente,** Mittel, die einander in der Heilwirkung ergänzen. Namentlich die Vergleichungen zweier einander ähnlicher Mittel helfen uns mächtig die Arzneimittellehre zu erlernen.

Es kann ein Symptom bei zwei Mitteln das gleiche sein, aber ihre Modalitäten sind verschieden. **Bryonia** und **Rhus toxicodendron** passen alle beide bei rheumatischen Schmerzen, die durch Feuchtigkeit hervorgerufen sind. **Bryonia** hat akute, durch die geringste Bewegung hervorgerufene und durch starken Druck gebesserte Schmerzen. **Rhus tox.** hat reißende Schmerzen, verschlimmert zu Anfang der Bewegung, die aber bei fortgesetzter Bewegung verschwinden. Gewöhnlich sagt der Kranke: „Wenn ich zu gehen anfange, geht es mir sehr schlecht, wenn ich aber einmal im Gange bin, geht es besser." Welche raschen Erfolge erzielt man nicht mit **Rhus tox.**, wenn es gut angezeigt ist! Dazu kommt, daß **Bryonia** bei Entzündung der serösen Häute paßt und daß diese zwischen den Gelenken ihren Sitz hat, während **Rhus tox.** die fibrösen Gewebe bevorzugt und gewöhnlich um die Gelenke herum sitzt.

Diese Tatsachen erklären uns, warum im Verlaufe eines Gelenkrheumatismus gewöhnlich **Rhus tox.** nach **Bryonia** angezeigt ist, nämlich dann, wenn nach Verschwinden der Entzündung ebenso wie des Ergusses nur noch eine gewisse Steifigkeit vorhanden ist, infolge Verdickung des um das Gelenk gelegenen, fibrösen Gewebes. **Rhus tox.** ist, wie man sagt, komplementär zu **Bryonia.**

Schlußfolgerung.

Die Sache liegt so, als ob die Krankheit eine Gattung darstellte und die Kranken ihre Arten. Diesen Krankheits-Arten entsprechen Mittel, deren Prüfungssymptome sorgfältig beim Kranken aufgesucht werden müssen. **Jedem Krankheitsbilde entspricht ein Mittelbild.** Die Bilder, welche uns die Mittelprüfungen bieten, sind nicht toter Natur, sondern sie sind sehr lebensvoll.

Es besteht eine wirkliche, natürliche, therapeutische Reihenfolge, die der genaue Abdruck der natürlichen, menschlichen Reihenfolge ist. Die Kenntnis der Konstitution und des Temperaments sind notwendig, um das Mittel zu bestimmen oder vielmehr die notwendige Aufeinanderfolge der nützlichen Mittel.

Lernen ist wertlos, sehen, beobachten können ist alles, ist die Hauptsache. Die praktische Arzneimittellehre ist aufs engste verbunden mit der Beobachtung des Krankheits-Typus. Lasset uns mit unserm Geiste auf den Grund der Dinge schauen und wir werden dann erstaunen über die Harmonie, die wir hier erblicken.

(L'Homoeopathie française 1912.) —ff.

Ignatia amara
und seine Verwandten bei Stirnneuralgien.

Von Dr. med. Samuel Van den Berghe.

(Schluß.)

Sanguinaria canadensis. Klopfende, durch das Gehirn schießende Schmerzen, schlimmer rechts und besonders in Stirn und Scheitel, gefolgt von Schaudern, Uebelkeit, Speise- oder Galleerbrechen, muß sich legen und ruhig verhalten (Migräne). Die Schmerzen beginnen im Hinterkopf und setzen sich über dem rechten Auge fest. Sie beginnen am Morgen, nehmen tagsüber zu und dauern bis zum Abend. Der Kopf scheint zerplatzen und die Augen hinausgedrängt werden zu müssen. (Hering.) Schmerzen an der Nasenwurzel mit Schnupfensymptomen. (Allen.) Verschlimmerung durch Bewegung und Geräusch, Besserung durch Schlaf, und wenn man den Kopf gegen etwas Hartes drückt. (Hering.)

Sanguinaria ist der Ignatia sehr ähnlich und hat eine größere Fähigkeit gewählt zu werden für die rechte Oberaugenhöhlenrandgegend, aber weniger für die Stirn

Digitized by UNIVERSITY OF MICHIGAN
Original from UNIVERSITY OF MICHIGAN
Generated on 2019-12-15 23:14 GMT / http://hdl.handle.net/2027/mdp.39015069437013
Public Domain in the United States / http://www.hathitrust.org/access_use#pd-us

über der Nasenwurzel. Wenn letzteres Symptom vorhanden ist, besteht Schnupfen, was bei **Ignatia** nicht der Fall ist; übrigens geht der Schmerz über dem rechten Auge gewöhnlich vom Hinterkopf aus, was bei **Ignatia** auch nicht der Fall ist.

Silicea. Kopfschmerz, Druck und Durchschießen mitten in der Stirn, erneuert, wenn man sich rasch umwendet, sich krümmt und plaudert; Druck wie von einem schweren Gewicht in der Stirn über den Augen. Reißen in der Stirngegend. Scharfe Stiche im Vorderteil des Kopfes. (Allen.) Reißen, oft einseitig, mit Stechen durch die Augen und in den Backenknochen. Kopfschmerz vom Hinterkopf aus nach der rechten Oberaugenhöhlenrandgegend. (Hering.)

Die Schmerzen sind hauptsächlich lokalisiert in der Stirn, erstrecken sich nach den Schläfen und ergreifen die Augen, vorzüglich das rechte Auge und die rechte Schläfe. Die Schmerzen sind drückend, zerrend oder durchbohrend. Es besteht Gefühl von Schwere, als ob zu viel Blut im Kopfe wäre. (Dunham.) Reißen an der Nasenwurzel und im rechten Kinnbacken. Schmerzhaftigkeit des Nasenrückens. wie von Quetschung. (Allen.)

Die Schmerzen sind schlimmer nachts, durch geistige Anstrengung, Geräusch, Bewegung, sogar durch Uebertragung von Schwingungen, durch Licht, beim Bücken, durch Kälte und Berühren; sie werden gebessert durch warmes Einhüllen des Kopfes und Liegen im Dunkeln. (Hering.)

Die Verschlimmerung nachts, durch Kälte und Berührung, die Besserung durch warmes Einhüllen des Kopfes genügen zur Unterscheidung von **Ignatia.** Der Uebergang der Schmerzen vom Hinterkopf nach der rechten Oberaugenhöhlenrandgegend vervollständigt sie.

Agaricus muscarius. Reißende Schmerzen im Kopf bis zu den Augen und die Nasenwurzel, besonders am Morgen beim Aufwachen. (Jahr.) Reißen im Stirnbein nach der Nasenwurzel. Reißende Schmerzen unten an der Stirn zwischen den Augen; der Kopf fällt beständig nach hinten, wie wenn ein Gewicht am Hinterkopf befestigt wäre; Gefühl von Eiskälte auf dem Schädel im rechten Stirnbein, trotzdem daß dieser Teil beim Berühren heiß zu sein scheint. (Allen.)

Hier ist der Schmerz über dem rechten Auge nicht vorhanden, denn die beiden letzten Symptome, wenn vorhanden, unterscheiden von **Ignatia.**

Agnus castus. Starker Schmerz im Nasenrücken, im rechten Nasenbein und zwischen dem rechten Auge und der Nasenwurzel, als ob ein Stein dort drücke; gebessert durch starken Druck auf die leidende Gegend. (Lilienthal.)

Ag. c. ist besonders angezeigt, wenn das Leiden mit Impotenz verbunden ist. Diese krankhafte Veränderung der Geschlechtsfunktionen findet sich nicht bei **Ignatia.**

Chelidonium. Schwere des Kopfes, die sich in die rechte Kopfseite ausbreitet, wo plötzliche, stichartige Schmerzen entstehen, die sich in den Hals nach rechts erstrecken, dann mitten durch den Arm bis zur Handwurzel und sogar bis in die Finger. Diese Schmerzen befallen sogar die ganze rechte Seite der Brust und werden durch Atmen nicht verschlimmert. (Allen.) Druck in der Stirn, der sich in die Augenhöhlen ausbreitet, welche beim Bewegen der Augen zu schmerzen anfangen. Druckschmerz in der rechten Seite der Stirn. Druck in der Gegend des rechten Schädelbeines. Druckschmerz in der rechten Schläfe, im rechten Scheitelbein und rechten Auge. Neuralgische Schmerzen über dem rechten Auge besonders abends, wenn man bei Licht liest. (Allen.)

Chelidonium hat eine spezifische Einwirkung auf die Leber; fast stets, wenn dieses Mittel verordnet werden soll, wird man Leberstörungen vorfinden, ebenso ist es angezeigt bei Neuralgien, die für Leberaffektionen symptomatisch sind. Weiter fehlt hier der Schmerz in der Stirn über der Nasenwurzel wie bei **Ignatia.**

Cocculus. Schmerzhafte Stiche gehen oben vom rechten Auge herab nach der Innenseite des Kopfes. Dumpfer, drückender, zusammenziehender Schmerz. Stiche in den Schläfen und in der rechten Stirngegend. Gefühl als ob die Augen herausgerissen worden seien. Kopfschmerz mit Uebelkeit. (Dunham.) Verschlimmerung am Abend, durch geistige Arbeiten, durch Fahren im Wagen, beim Essen und Trinken, in frischer Luft; Besserung durch Ruhe und im Zimmer. (Hering.)

Cocculus verursacht nicht den Schmerz über der Nasenwurzel. Ferner, die Schmerzen nehmen zu in freier Luft und beim Essen, was bei **Ignatia** nicht der Fall ist.

Hepar sulfuris calc. Durchbohrender Schmerz an der Nasenwurzel von früh 7 Uhr bis Mittag. (Dunham.) Spannender Kopfschmerz über der Nase. (Allen.) Schmerzen in der Stirn von Mitternacht bis zum Morgen. (Hering.) Besserung durch Einhüllen des Kopfes mit einer fest umgelegten Binde. (Allen.) Auftreten und Verschlimmerung der Schmerzen nachts besonders während des Frostes. (Jahr.)

Diese beiden letzten Symptome unterscheiden das Mittel von **Ignatia.** **Hepar** ist besonders da angezeigt, wo ein Mißbrauch von **Mercur** stattgefunden hat.

Mezereum. Kopfschmerz, der sich von der Nasenwurzel in die Stirn erstreckt, als ob alles unter Schmerzen in den Schläfen auseinandergehen sollte, wenn man dort berührt; große Hitze und Schweiß des Kopfes, Frostschauer und Kälte im übrigen Körper. Schwere des Kopfes, als ob er berauscht wäre; Arbeit verschlimmert nicht diesen Zustand, sondern mildert ihn. Druckschmerz im rechten Stirnhöcker. Lanzinierender Kopfschmerz über der rechten Augenbraue. Zusammenschnürender Kopfschmerz, der sich von den Schläfen nach der Stirn und der Nase erstreckt. (Allen.) Verschlimmerung durch Berühren, Bewegung und am Abend. (Allen.)

Die Unterscheidung finden wir wieder in der Verschlimmerung am Abend und in der Linderung der Schwere im Kopf durch Arbeit, was im Gegensatz steht zu der ausgesprochenen Unverträglichkeit von geistigen Arbeiten, die man bei **Ignatia** findet.

Nux vomica. Kopfschmerz am Morgen, beständiges Stechen; schlimmer, wenn man sich beugt; es scheint dann, als ob etwas aus der Stirn herausfallen wolle. Drückender Schmerz in der Stirn, als ob man nicht genug geschlafen hätte. Spannender Kopfschmerz in der Stirn. (Allen.) Verwirrung und Schwere im Kopf, besonders am Morgen und nach dem Essen. Die Schmerzen ergreifen besonders die Stirn und die Oberaugenhöhlenrandgegend und erstrecken sich manchmal nach dem Hinterkopf mitten durch die Gehirnbasis. (Dunham.) Sie verschlimmern sich durch

Digitized by UNIVERSITY OF MICHIGAN
Original from UNIVERSITY OF MICHIGAN
Generated on 2019-12-15 23:15 GMT / http://hdl.handle.net/2027/mdp.39015069437013
Public Domain in the United States / http://www.hathitrust.org/access_use#pd-us

Geistesarbeiten, körperliche Anstrengungen, in frischer Luft, nach dem Essen und frühzeitig am Morgen; gebessert nach dem Aufstehen, in warmem Zimmer und durch Ruhe. (Hering.)

Das Fehlen der Schmerzen in der Nasenwurzel, die Anwesenheit von Schmerzen im Hinterkopf, die Verschlimmerung am Morgen und durch Essen, ebenso die Besserung nach dem Aufstehen sind ebensoviele zur Unterscheidung dienende Merkmale.

Sabina. Druck und Schmerzen in der Stirn. Schmerzhaftes Gefühl im rechten Stirnhöcker und in der rechten Schläfe, als ob diese Teile zusammengeschnürt wären. Stirnkopfschmerz mit Druck nach unten gegen die Augen, als ob sie herausgetrieben werden sollten. Es kommt dies plötzlich mit einem Male, verschwindet allmählich und kommt oft wieder. (Allen.)

Sabina hat keine Wirkung auf die Gegend der Nasenwurzel, ferner unterscheidet die Art der ungestümen Erscheinung und das allmähliche Verschwinden der Schmerzen sie von **Ignatia.**

Stannum. Schmerzen durch heftige Erschütterungen im rechten vorderen Lappen des Gehirns über der Augenhöhle. Kopfschmerz in der Stirngegend. Schmerz in der Stirn, als ob sie brechen wollte. Schmerzhafter Druck von innen nach außen in der Stirn. Qualvoller Druck in Zwischenräumen auftretend in der rechten Stirnhälfte, verschlimmert beim Bücken. (Allen.) Die Schmerzen nehmen gewöhnlich langsam und gradweise zu und ab. (Allen.)

Die Art, wie der Schmerz auftritt und verschwindet, das Fehlen von Schmerzen an der Nasenwurzel bilden die Unterscheidungselemente.

Sticta pulmonaria. Dumpfer Druck im Kopfe mit dumpfem Druck in der Stirn und Nasenwurzel, der an Heftigkeit bei Tag zunimmt. Um Mitternacht leichter Schmerz in der Stirngegend; dumpfer Schmerz, wie von einem Gewicht, aussetzend; um 2 Uhr nachmittags nehmen die Schmerzen zu, sie sind schlimmer in der rechten Oberaugenhöhlenrandgegend; um 3 Uhr nachmittags verschlimmert sich der Kopfschmerz; um 4 Uhr nachmittags ist er vermehrt, schärfer, er scheint sich mitten durch das Gehirn zu erstrecken und ist schlimmer auf der rechten Seite des Kopfes. Vollsein an der Nasenwurzel mit Brennen in den Augenlidern. Schmerzhaftes Wehetun der Augäpfel beim Schließen und Oeffnen der Augen. (Allen.)

Hier besteht dumpfer Schmerz an der Nasenwurzel und nicht ein Schmerz wie bei **Ignatia,** und die Oberaugenhöhlenrandschmerzen sind hauptsächlich nachmittags vorhanden.

Zincum. Heftiger Druck in der Mitte der Stirn. Reißen im rechten Stirnhöcker, das sich nach der Augenhöhle und dem obern Lid erstreckt. Druck in der Nasenwurzel, als ob dieser Teil in den Schädel hineingedrückt würde; das Gefühl ist unerträglich. (Allen.)

Verschlimmerung am Abend und nachts, durch das gewohnte Glas Wein, in warmem Zimmer. Verschlimmerung aller Symptome durch Wein; **Nux vomica** und **Chamomilla.** (Allen.)

Diese Bedingungen der Verschlimmerung und der sehr starke Druck auf die Nasenwurzel bilden einen sehr wesentlichen Unterschied von **Ignatia.**

Die Neuralgien, deren klinischen Bericht ich am Anfang unsrer Abhandlung mitgeteilt habe, und auf die **Ignatia** eine so mächtige Heilwirkung ausgeübt hat, boten eine sehr deutlich ausgeprägte Periodizität dar. Die Schmerzen kamen am Morgen nach dem Aufstehen und hielten heftig bis zum Abend an, wonach sich die Kranken sehr wohl befanden; die Nächte waren sehr gut. Findet sich hier eines der charakteristischen Merkmale von Ignatia wieder? Die erhaltenen Erfolge scheinen es glauben zu lassen. —ff.

Erfolge eines Laienhomöopathen.

1. Ein alter Mann, der an ärztlich konstatiertem **Magenkrebs** litt, hatte (aber nicht von mir!) **Nux vom.** *D. 3. **dil.** erhalten. So oft er diese Arznei nahm, ward der Brechreiz ärger, so daß er die Medizin schon verabscheute. Nun erhielt er **Nux vom.** D. 30. dil.; darauf besserten sich die Beschwerden und es entstand merkliche Erleichterung ohne Brechreiz. Allerdings läßt sich ein Magenkrebs nicht heilen; aber wir haben es hier wieder mit einem Falle zu tun, daß bei geschwächten Patienten die zu niedrige Dynamisierung physikalische Wirkungen erzeugt, während die höhere Verdünnung wohltätig wirkt. Ich bemerke nur noch, daß man im vorliegenden Falle kaum an eine sogenannte „homöopathische Verschlimmerung" denken kann, die in eine Erleichterung und Besserung übergeht, da der Kranke das Mittel schon längere Zeit genommen hatte und jedesmal die besprochene üble Wirkung eintrat.

2. Aehnliches muß ich von einem etwa 20jährigen Mädchen berichten, das an **Lungentuberkulose** litt laut ärztlichem Parere. Auch war ihr Herz äußerst schwach. Diese vertrug nicht einmal **Pulsatilla** D. 10. dil., — eine Verdünnung, wie ich sie meistens gebe, und von der ich äußerst selten eine minder angenehme physikalische Wirkung merkte. Sie bekam nach jeder Gabe äußerst heftige Herzzustände. Ich bemerke noch, daß dieselben nicht etwa eine Folge von Einbildung waren, denn die Kranke war von jeher der Homöopathie zugetan und nahm die Arzneien gern. Bei dieser Patientin kann nur die 30. Dezimale in Anwendung kommen. Entspräche auch diese nicht, so würde ich die 30. Zentesimale wählen.

3. Ein etwa 12jähriger Junge hinkt fortwährend auf einem Bein; das **Hüftgelenk** ist in bedauerlichem Zustande. Mit der Aufzählung alles dessen, was ärztlicherseits zur Behebung oder doch Linderung seines Leidens versucht worden war, will ich die Spalten dieser Zeitschrift nicht anfüllen. Genug ist damit gesagt, daß es nichts geholfen hat, am besten tat ihm noch eine orthopädische Behandlung, die wenigstens den einen wirklich wertvollen Erfolg zeitigte, daß der Junge überhaupt gehen konnte, was vordem nicht möglich war. Aber das war vor mehreren Jahren. Damals hatten die Aerzte auf der Klinik gesagt, in drei Jahren solle man den Knaben wiederbringen, man werde sehen, was dann sich tun lasse. Das Hüftgelenk schmerzte ihn bis zur Stunde beständig.

Mein Verdacht lenkte sich sofort auf ein rhachitisches Leiden, was die Eltern auch bestätigten; der Knabe hat in zarter Jugend schrecklich daran gelitten. Nun war

Digitized by UNIVERSITY OF MICHIGAN
Original from UNIVERSITY OF MICHIGAN
Generated on 2019-12-15 23:14 GMT / http://hdl.handle.net/2027/mdp.39015069437013
Public Domain in the United States / http://www.hathitrust.org/access_use#pd-us

auch die Behandlung leicht zu finden. Calc. carbon. D. 10. dil. solle der Knabe nehmen, täglich ein Tropfen früh und abends auf Wasser; so vier Tage, dann acht bis zehn Tage aussetzen, dann wieder so und so fort. Möglich, daß ich als Laie die Pausierung der Mittel weniger gut treffe als ein homöopathischer Facharzt. Außerdem mußte (nach Lutze) das Hüftgelenk ein oder mehrmals wöchentlich mit Pferdemark eingerieben werden. Ich machte die Eltern aufmerksam, daß der Heilungsprozeß in einem Falle wie dieser längere Zeit beanspruche und sie die Ausdauer nicht verlieren dürfen. Zum Glück gehorchte man mir pünktlich. Auch muß oft der Rücken kalt gewaschen werden.

Nach etwa fünf Monaten wurde der Knabe wieder zu mir gebracht. Die Eltern sagen: „Der Bub' läuft und springt herum, ist recht heiter und ausgelassen und scheint an Munterkeit das einholen zu wollen, was er Jahre hindurch versäumt hat. Von Schmerzen ist keine Spur mehr da; ein leichtes Hinken ist gerade noch bemerkbar. Was soll jetzt geschehen?" Meine Entscheidung lautete: „Die Arznei, die so gute Wirkung hatte, soll nicht verlassen werden, solange sie wirkt, aber die Verabreichung soll seltener geschehen. Man gebe sie wie bisher vier Tage früh und abends, mache aber zweiwochenlange Pausen. Die kalte Rückenwaschung und Einreibung mit Pferdemark, etwa wöchentlich, einzustellen, finde ich keine Veranlassung. Das weitere — ob Sulfur oder sonst eine Arznei noch zu versuchen ist — werden wir sehen." Auch erinnerte ich die Eltern, daß die Aerzte auf der Klinik verlangt hatten, den Knaben nach einigen Jahren wieder zu bringen. „Schon geschehen!" antwortete der Vater, „aber diese waren mit seinem Zustand nur höchst zufrieden und haben gesagt, eine so gute Wendung hätten sie sich nicht vorherzusagen getraut; ich solle froh sein, daß es so ist, sie hätten weiter nichts mehr zu tun; ohnehin hätten sie in der Kriegszeit keine Zeit dazu." Ohne ein Prophet sein zu wollen, drückte ich den Eltern meine Vermutung aus, daß sie zur Zeit der Geschlechtsreife mit dem Knaben noch mehr Freude haben dürften. Sie schieden mit großem Danke.

Die Ausdauer und das feste Vertrauen der Eltern haben an dieser Heilung ebensoviel Verdienst wie die Homöopathie; jedermann wird mir beistimmen: es ist tief zu beklagen, wenn in langwierigen Leiden, in der sonst ein guter Ausgang zu erhoffen wäre, die Patienten oder ihre Pfleger, sobald nach einigen wenigen Wochen noch kein greifbarer Erfolg sich einstellt, die Arzneien und den Heilkünstler im Stiche lassen und sich um die segensreichen Früchte der Behandlung bringen. Leider kommt dies oft vor und dann heißt es „hat die Medizin nichts geholfen".

Wien. Franz Rett, Religionslehrer.

Die krankmachende Sonne.

Von Dr. Heinz Leo Horst.

(Nachdruck verboten.)

Die Sonne ist die Quelle und Schutzgöttin des Lebens und der Gesundheit. Ein Geheimnis der Sonnenstrahlen! das genau so wenig wie die Natur der Röntgen- und Radiumstrahlen wirklich erforscht ist. Wenn wir heute Schwache oder Kranke in die Sonne, zum „Sonnenbad" führen, so geht unsre Erkenntnis eigentlich auch nicht viel tiefer als der Instinkt der Katze oder des Hundes, die sich in die Sonne legen, weil sie unbewußt fühlen, daß ihre Strahlen ihnen Gesundheit bringen.

Da machen wir aber gleich die Erfahrung, daß es auch Menschen gibt, denen die Sonne nicht bekommt. Sobald sie nämlich eine gute Weile im Lichte der Sonne wandeln oder im „Sonnenbad" liegen, so lodert ihr ganzes Wesen. Sie zittern, klagen über starke Kopfschmerzen und Angstzustände. Wir beobachten oft eine beschleunigte Herztätigkeit, mitunter selbst Geräusche am Herzen und Verbreiterung der Herzdämpfung. Unter Umständen kann durch plötzliche Herzschwäche eine schwere Ohnmacht eintreten.

Bei diesen Personen verursacht die Sonne direkt Gesundheitsstörungen oder verschlimmert schon bestehende Nerven- und Herzaffektionen. Ob ihre Wärme allein damit zu tun hat, oder ob nur die chemischen (ultravioletten) Strahlen so stark einwirken, wir wissen es nicht. Darum schickt sich das Sonnenbad nicht für Personen, die an nervöser Unruhe, an Blutandrang und kongestivem Kopfschmerz leiden.

(Nach Beobachtungen an einer Anzahl von Personen spricht Dr. Fermi die Vermutung aus, daß die direkte Bestrahlung des Kopfes durch die Sonne in gewissen Monaten des Jahres, namentlich im Frühling, Herbst und Winter, in einem ursächlichen Verhältnis zu verschiedenen Krankheiten, wie Schnupfen, Kehlkopf- und Rachenkatarrh, Influenza usw. stehe, weil diese Krankheiten sehr oft während und nach den schönen Tagen im Winter und Frühling zunehmen. Indessen sind hier sicherlich noch andre, vielleicht schädlicher wirkende meteorologische Faktoren mit im Spiele. Denn gerade an sonnigen Tagen der kühleren und kalten Jahreszeit registriert man bedeutende Temperaturschwankungen, die seit Großväterzeiten als krankmachend bekannt sind.)

„Ganz furchtbar abscheulich" sind angeblich die „leichten Fleckchen", welche die Sonne in die zarten, feinen, weißen Gesichter so vieler Blondinen zeichnet.

„O laß den Flor der Nacht den Spiegel decken
Und sieh hinauf zum leuchtenden Azur!"

So tröstet Rückert die sommersprossigen Schönen. Hier versehlt jedoch der herrlichste Vers seinen Beruf. Leider hat sich auch die medizinische Wissenschaft bis zur Stunde vergeblich bemüht, die feinhäutigen Blondinen „fleckenlos" zu erhalten. Auch die große Zahl der Cremen und Pasten, die gewisse Schönheitsinstitute auf den Markt bringen „preisend mit viel schönen Reden", halten selten, was sie versprechen. Das Zweckmäßigste ist es noch, einen losen Schleier zu tragen. Ein Dunkelgrün oder Dunkelblau dürfte den Augen das Angenehmste sein.

Wenn wir mit Silbersalzen versehenes, sogenanntes photographisches Papier mit weißen Stoffen bedecken und in die Sonne stellen, so zersetzen sich die sehr lichtempfindlichen Silbersalze schnell, und zwar um so schneller und stärker, je dünner der Stoff ist. Am schnellsten bei Leinwand, dann folgt Schirting, zuletzt Flanell. Bei farbigen Stoffen hängt die Wirkung mehr von der Farbe als von der Dicke des Zeuges ab. Alle Farben lassen die

Digitized by UNIVERSITY OF MICHIGAN
Original from UNIVERSITY OF MICHIGAN
Generated on 2019-12-15 23:14 GMT / http://hdl.handle.net/2027/mdp.39015069437013
Public Domain in the United States / http://www.hathitrust.org/access_use#pd-us

chemischen Strahlen in geringerem Maße durch, am geringsten die schwarzen.

Darum hat auch die fürsorgliche Natur den Menschen der heißen Zone ein schwarzes „Fell" gegeben.

Auch unsre Haut bräunt sich in der Sonne. Das ist die Folge der Anlockung des Blutes durch das Licht. Wenn nun mehr Blut durch die Haut strömt, wird auch mehr Blutfarbstoff (Pigment) in ihr abgelagert, der die Haut dunkel färbt. Dabei aber bleibt die natürliche Hülle vollkommen gesund und bräunt sich gleichmäßig.

Bei so vielen Blondinen mit zartem Teint dagegen rötet und entzündet sich unter der Einwirkung der Sonnenstrahlen die Haut an gewissen Stellen. Diese starke Durchblutung, diese nicht ganz schmerzlose Rötung der Haut schützt das darunter befindliche Gewebe. Aber dieser Schutz erstreckt sich nicht auch auf die über dem härchenfeinen Gefäßnetz gelegenen Schichten. Die Oberhaut (das Epithel) springt auf, schürft sich ab, zeigt eine ziegelrotbrennende Tönung und wird ungleichmäßig fleckig.

Um das Licht der Sonne ohne Schaden ertragen zu können, ist ein gewisser Fettgehalt der Haut erforderlich. Diesem Zwecke wollen ja alle Pasten und Cremen dienen. Doch sie sind nur kümmerliche Surrogate für den natürlichen Hauttalg. Diesen müssen wir daher auszunutzen trachten. Wir dürfen ihn also nicht durch scharfe Seifen wegwaschen.

Unter den schlimmen Folgen der ultravioletten Strahlen, unter dem „Gletscherbrand" haben sehr häufig die Alpinisten zu leiden. Das Hochgebirge zeichnet sich bekanntlich durch Trockenheit und Reinheit der Luft aus. Hier haben also die Sonnenstrahlen ungehinderten Zutritt und rufen durch ihre intensive Einwirkung auf die Haut nach einigen Stunden eine ausgesprochene Entzündung hervor. („Erythema solare" nennen es die Aerzte.)

Es bleibt jetzt nicht bei der Rötung, sondern durch die anhaltend starke Bestrahlung werden die Gewebszellen und insbesondere die Gefäßwandungen geschädigt. Aus dem blutstrotzenden Gefäßnetz tritt Blut-Wasser aus. Die Haut schwillt an, und es heben sich kleinere und größere Blasen von ihr ab. Das Gesicht zeigt ein Aussehen wie bei Scharlach.

In den leichteren Fällen des „Sonnenbrandes", wenn die Lichteinwirkung mit Rötung und Schwellung ihren Höhepunkt erreicht, genügt das Auftragen von Poudre de riz (Reispuder) oder von reinem Weizenmehl. Salben, vor allem die übliche Borsalbe, verträgt eine kranke Haut oft schlecht. Unter leichter Schuppung tritt dann nach einigen Tagen Heilung ein und gewöhnlich auch schützende Braunfärbung.

Ist es schon zur Blasenbildung gekommen, so kühle man durch viele Stunden die entzündeten Stellen mit feuchten Umschlägen (kaltem Wasser oder essigsaurer Tonerde). Läßt sich diese feuchte Behandlung nicht fortgesetzt durchführen, so bleibe man bei der Puderbedeckung. Fallen dann dicke Schuppen und Borken ab, ist die Wundfläche glatt und rein, so lege man mit Bilja-Creme oder mit Zinkpaste bestrichene Leinwandflecke auf. (Wir würden Umschläge mit Hamamelis-Extrakt und Einreiben oder Auflegen von Hamamelis-Salbe vorziehen. D. R.) Nach der Heilung stellt sich in diesen Fällen selten Pigmentierung ein, weil die starke Entzündung die Farbstoffkörnchen fortgeschwemmt hat.

Wer auf die „weißen Hörner, die hoch bis in den Himmel sich verlieren", steigen will, soll ein oder zwei Tage vorher Wasser und Seife von sich fern halten. Allenfalls gebrauche man Hamamelis-Salbe. In den Bergen wische man auch den Schweiß nicht ab, weil mit ihm zugleich auch Hauttalg ausgeschieden wird. Uebrigens kann man es in der staub- und rußfreien Höhenluft einige Tage auch ohne Waschen und Baden aushalten.

Den „Sonnenbrand" kann man auch aus dem „Sonnenbad" oder vom Strand bezw. Familienbad heimbringen, wenn man sich zu lange von der Sonne bescheinen läßt. Ja, es gibt Sonnenanbeter und Naturheilapostel, die dieses Hautleiden absichtlich heraufbeschwören und das wirklich nicht behagliche, den Schlaf verscheuchende Jucken und Brennen heroisch ertragen, weil sie in dieser Verbrennung einen Reinigungsprozeß des Körpers wittern. Aus meiner Darstellung ergibt sich wohl, daß diese Ansicht töricht und falsch ist . . . .

Ja, die brennende Sommersonne kann durch ihren „Stich" den Menschen hinstrecken, wie der Blitz die Eiche fällt. Diese tödliche Wirkung ist wieder auf das Konto der chemischen Strahlen zu setzen, die Kopf und Nacken treffen und Gehirn und verlängertes Mark verletzen.

Dr. Dunkan, Arzt in Englisch-Indien, hat an sich selbst erfahren, daß eine orangefarbige Kleidung am besten vor dem „Stich" der Tropensonne schützt, weil sie die gefährlichen ultravioletten Strahlen ausschaltet. Er ließ seinen Tropenhelm und den Rückenteil des Rockes mit orangerotem Stoff abfüttern und blieb seitdem von den gefährlichen Folgen der heißen Sonne Indiens verschont, unter den er früher wiederholt zu leiden gehabt hatte.

Anacardium bei Neurasthenie.

Professor Halbert in Chicago betrachtet Anacardium als das beste Mittel in Fällen, in denen die „geistige Unfähigkeit" ausgesprochen ist. Es ist vorzüglich angezeigt, wenn die nervöse Hinfälligkeit von Gehirnmüdigkeit, von geistiger Ueberanstrengung herkommt. Man darf es also bei Neurasthenie nie gering achten. Es hält die Mitte zwischen Geisteskrankheit und Melancholie. Das Zusammenpressungs- oder Druckgefühl rührt ohne Zweifel von einer außerordentlichen Schwächung in bestimmten Zonen des Gehirns her, wo die Nervenzellen überangestrengt und dadurch erschöpft worden sind. Allgemeine Neurasthenie ist die Folge dieser lokalen Reizungen und der beständigen Flüssigkeitsentziehung der Zellsaftfasern der Gehirnrinde.

(The Clinique.) —ff.

Anacardium und Kali phosphoricum bei nervöser Dyspepsie.

Anacardium und Kali phosphoricum sind zwei Mittel, welche bei der Behandlung nervöser Dyspepsie viele Punkte gemeinsam haben. Die Symptome, die eine Unterscheidung ermöglichen, sind folgende:

Bei Anacardium kommen die Symptome mit vollkommener Regelmäßigkeit zwei Stunden nach dem Essen

Digitized by UNIVERSITY OF MICHIGAN
Original from UNIVERSITY OF MICHIGAN
Generated on 2019-12-15 23:14 GMT / http://hdl.handle.net/2027/mdp.39015069437013
Public Domain in the United States / http://www.hathitrust.org/access_use#pd-us

wieder, während bei Kali phosph. sie von einer bis drei Stunden wechseln können. Anacardium und Kali phosphoricum zeigen ferner häufige Rückfälle der Krankheit, aber bei Anacardium sind sie stets die Folge eines Diätfehlers, während sie bei Kali phosphoricum stets infolge von Ermüdung, Langeweile, kurz infolge von geistigen Ursachen auftreten.

Der Kali phosph.-Patient ist nervöser und neurasthenischer als der von Anacardium. Ein letztes Unterscheidungszeichen zwischen Anacardium und Kali phosphoricum endlich ist die Urinbeschaffenheit, der weniger reichlich sein und Phosphate im Uebermaß enthalten soll, wenn Kali phosph. angezeigt ist.

(Dr. Laird in North Am. J. of Hom.) —ff.

Eine Geistescharakteristik von Arsenicum.

In einer Nummer des „Médical Advence" findet sich ein Artikel von Dr. Bernreuter, der ein wenig oder wenigstens nicht vollständig gekanntes Geistessymptom von Arsenicum ins Licht stellt. Es handelt sich um einen Fall von Meningitis cerebro-spinalis bei einem neunjährigen Mädchen, das ganz zu Anfang ohne Besserung von einem allopathischen Arzt behandelt worden war. Derselbe hatte eine sehr ungünstige Prognose gestellt. Dr. Bernreuter, der voll Verzweiflung über den Fall konsultiert wurde, verordnete Arsenicum, welches ziemlich rasch die Heilung herbeiführte. Neben den Symptomen der Verdauung, die auf Arsenicum hinweisen, bestand folgendes physisches Symptom: Wenn sich jemand der Kranken näherte oder sie anredete, schrie sie: gehen Sie weg! Sie töten mich! Sie töten mich! Und wenn die anwesenden Personen sich anschickten wegzugehen, rief sie sie zurück und sagte: „Gehen Sie nicht fort! bleiben Sie hier!"

Dieses Geistessymptom findet sich in sehr genauer Weise angegeben in dem „Hausarzt von Laurie und Mc Clatcheg": „Der Kranke läßt sich nicht anreden und er gestattet ferner nicht, daß die, welche ihn umstehen, aus dem Zimmer gehen". Man findet es in keiner anderen Arzneimittellehre, außer in seine Bestandteile zerlegt. Wir kennen wohl „die Furcht vor dem Alleinsein", die bei Arsenicum in allen Prüfungsberichten angeführt ist. Anderseits findet man in der Enzyklopädie von Allen „der Kranke will nicht, daß man ihn anredet", aber dieses Symptom ist nicht als Charakteristikum angegeben. Es schien mir interessant, diese paradoxe und wenig bekannte physische Neigung hervorzuheben, deren klinische Bestätigung durch die Heilung von einer sehr schweren Krankheit gegeben wurde. (Propagateur.) —ff.

Vergleichung zwischen Rhododendron und Rhus Toxicodendron.

Von Dr. med. William Young.

Diese beiden Mittel gleichen sich sehr; beide erzeugen rheumatische Schmerzen, hauptsächlich in den fibrösen Geweben. Rhododendron ergreift vielleicht die Knochenhaut mehr als Rhus. Rhododendron befällt besonders die kleinen Gelenke und ist häufiger in chronischen Formen angezeigt. Rhus T. wirkt ebenso gut auf die großen wie auf die kleinen Gelenke und wird gleichgut in akuten wie chronischen Fällen. Die steifen Bewegungen sind bei Rhus ausgesprochener und die Schmerzen sitzen mehr in den Muskeln, während sie bei Rhododendron vorzugsweise die Knochenhaut, die Gelenkknorren und die Knochenvorsprünge (Höcker) befallen. Rhus verbindet sich mehr mit Lähmung als Rhododendron. Bewegung lindert die Schmerzen bei beiden Mitteln. Während der Rhododendron-Patient Linderung spürt, so lange er sich bewegt, spürt der Rhus-Patient den Schmerz von neuem, wenn er sich seit einer bestimmten Zeit bewegt. Der Rhododendron-Kranke ist sehr empfindlich gegen alle Temperaturwechsel, aber besonders vor einem Gewitter oder Sturm; es ist also mehr ein Sommermittel. Rhus ist gleichfalls empfindlich bei Witterungswechsel, aber hauptsächlich gegen Kälte; es ist also ein Wintermittel. Bei Rhododendron zeigen die Schmerzen häufig einen aussetzenden Charakter, den sie bei Rhus nicht haben. Wärme und Druck mildern die Schmerzen von Rhus, die gegen 6 Uhr früh und gegen Ende des Nachmittags eine Verschlimmerung aufweisen. Rhododendron hat nach Mitternacht Verschlimmerung. Rhododendron wirkt besser auf die rechte Seite, Rhus auf die linke. (The Hahnemann Monthly.) —ff.

Vermischtes.

Personalien. Herr San.-Rat Dr. med. Gottbrecht, welcher seit Beginn der Mobilmachung als Oberstabsarzt tätig war und für seine Leistungen das Eiserne Kreuz II. Klasse erhielt, hat jetzt seine Praxis als homöopathischer Arzt in Dortmund wieder aufgenommen. — Der homöopathische Arzt, Herr Dr. med. Sanders in Münster i. W., ist am 26. März gestorben. — Dem homöopathischen Arzte, Herrn Dr. med. Friedrich Meyer aus Essen a. d. R., welcher zur Zeit im Felde steht, ist außer dem Eisernen Kreuze auch der türkische Orden, der „Eiserne Halbmond", verliehen worden.

Unbewußte Homöopathie. In Nr. 27 der „Westdeutschen Rundschau" vom 2. Februar 1916 habe ich neulich folgendes gelesen:

„Angebranntes Essen, das ja auch in den besten Familien einmal vorkommt, wird dadurch zum größten Teil von dem unangenehmen Geschmack befreit, daß man mit einem angekohlten Hölzchen darin rührt, ohne natürlich das Angebrannte vom Boden loszurühren. Muß das Essen noch kochen, so kommt es selbstredend in einen andern Topf. Bei angebrannter Milch hilft eine Messerspitze voll Natron und nochmaliges Aufkochen."

San.-Rat Dr. Hj. Sellden, Tranas.

Digitized by UNIVERSITY OF MICHIGAN
Original from UNIVERSITY OF MICHIGAN
Generated on 2019-12-15 23:14 GMT / http://hdl.handle.net/2027/mdp.39015069437013
Public Domain in the United States / http://www.hathitrust.org/access_use#pd-us

Anzeigen.

Zur Beförderung der eingesandten Offerten ist stets eine 10 Pfg.-Marke beizufügen.

Weitere Niederlagen

unserer

gebrauchsfertigen Arzneien, äußerlichen und **Spezial-Mittel** in **plombierten Originalpackungen, Hausapotheken usw.** errichteten wir im **Monat April** in

Dorsten i. W., Hirsch-Apotheke, R. Reckmann.

Grohn b. Fähr-Bremen, Kronen-Apotheke, Justus Böschen.

Neu-Trebbin (Oderbruch) bei Apotheker Fr. Borkowski.

Homöopathische Central-Apotheke,
Dr. Willmar Schwabe, Leipzig.

Für unsere Soldaten im Felde und für Touristen.

Marsch-Tabletten

nach Dr. Rohowsky, Oberstabsarzt a. D. (Nat. m. c. Cit. a. i. h. Tr.)

Unter den verschiedenen für diesen Zweck empfohlenen Mitteln verdient besondere Erwähnung das Marsch-Trinkwasser des weiland Oberstabsarztes a. D. Dr. Rohowsky aus Leipzig, das eine verdünnte Salzlösung mit Essigzusatz darstellt.

Zum bequemeren Gebrauche hat die Homöopathische Central-Apotheke Dr. Willmar Schwabe Marsch-Tabletten herstellen lassen, welche den Ideen des Erfinders Rechnung tragen. (Man nimmt während des Marsches öfters eine Tablette auf die Zunge und lässt dieselbe dort zergehen, und setzt stets 1—2 Tabletten dem Trinkwasser zu.) Das Marsch-Trinkwasser, ebenso die Marsch-Tabletten sind bestimmt, die durch die Transpiration (Schwitzen) dem Blute entzogenen Salze wieder zu ersetzen und die Eindickung des Blutes (Hitzschlag) zu verhüten. Für dieses Marsch-Trinkwasser wurde dem Oberstabsarzte Dr. Rohowsky 1892 in Leipzig auf der Ausstellung für das Rote Kreuz eine Medaille zuerkannt; auch bestätigten ihm mehrere Regiments-Kommandeure, welche Versuche mit diesem Marsch-Trinkwasser bei ihren Mannschaften gemacht hatten, dass es ausgezeichnet und dem reinen Wasser vorzuziehen sei, da es den Durst besser stille.

1 Original-Flasche Mk. 1,00.

Homöop. Central-Apotheke Dr. Willmar Schwabe, Leipzig.

Enterorose

erprobtes diätetisches Nährmittel für Erwachsene und Kinder bei Ernährungsstörungen im Säuglingsalter, Brechdurchfall der Kinder, Diarrhöe der Erwachsenen, Cholerine, Ruhr; Diarrhöe auf neurasthenischer Grundlage oder infolge schwerer Allgemein-Erkrankungen (Tuberkulose usw.).

Enterorose 1 Original-Dose **3.— Mark**
„ „ 1/2 Original-Dose **1.50** „

Homöopath. Central-Apotheke Dr. Willmar Schwabe, Leipzig

Arzt-Gesuch.

Nach Bamberg, Kreishauptstadt von Oberfranken in Bayern mit zirka 50000 Einwohnern, Sitz eines Erzbischofs, Garnison, Oberlandes-, Land-, zwei Amtsgerichten und höheren Schulen, in anmutiger Gegend gelegen, wird ein erfahrener homöopathischer Arzt gesucht, dem Gelegenheit geboten ist, sich eine einträgliche Praxis zu erwerben. Anfragen und Angebote bef. d. Exp. d. Ztg. unter **K. L. 167.**

Kaufe

neuere und ältere homöopathische und andere medizinische [173

Bücher u. Zeitschriften.

Ausführl. Angebote an **Dr. Moeser, Kurhaus Hennef** (Sieg).

Für die von auswärts eingegangenen Anzeigen übernimmt die Redaktion keine Verantwortung.

Digitized by UNIVERSITY OF MICHIGAN
Original from UNIVERSITY OF MICHIGAN
Generated on 2019-12-15 23:14 GMT / http://hdl.handle.net/2027/mdp.39015069437013
Public Domain in the United States / http://www.hathitrust.org/access_use#pd-us

Für unsere Krieger im Felde!

Spezial-Apotheken:

Kriegs-Apotheke

mit 11 Mitteln und genauer Gebrauchsanweisung
in bequem bei sich zu tragender Blechdose verpackt

Preis mit Tabletten . . . . . Mk. 3.—
„ „ flüssigen Potenzen, Verreibungen oder Streukügelchen „ 2.50

Ruhr-Apotheke

mit 3 Mitteln in Tablettenform und genauer Gebrauchsanweisung
(Merkblatt von Dr. med. Wapler, prakt. Arzt in Leipzig) in drei Kartons und Blechdose verpackt.

Preis mit Tabletten Mk. 2.—

Fußschweißpulver, in die Strümpfe zu streuen. 1 Schachtel **Mk. —.65**

Salycilsäuretalg, zu Einreibungen von wundgelaufenen Füssen oder anderen durch Gehen, Reiten wundgewordenen Körperteilen. In Blechdosen zu . . . . . **Mk. 1.50**

Dr. Willmar Schwabe's

Hamamelis-Salbe

in Tuben

Eine Originaltube in Pappkarton Mk. 1.20

Homöopathische Central-Apotheke Dr. Willmar Schwabe, Leipzig

Digitized by UNIVERSITY OF MICHIGAN
Original from UNIVERSITY OF MICHIGAN
Generated on 2019-12-15 23:14 GMT / http://hdl.handle.net/2027/mdp.39015069437013
Public Domain in the United States / http://www.hathitrust.org/access_use#pd-us

Dr. med. Strohmeyer's Picurin-Tabletten

gegen Arterienverkalkung (ges. gesch.)

Stärke: 1 (schwach), 2 (stark). Ein Original-Karton mit Anweisung **Mk. 1.50.**

Herstellung und Versand:

Homöopathische Central-Apotheke Dr. Willmar Schwabe in Leipzig.

Plasgen-Tabletten (Nährsalz-Präparat)

Ein die Konstitution des menschlichen Organismus aufbesserndes, von verschiedenen Aerzten mit vielem Erfolge erprobtes **Nährsalz-Präparat** bei **skrofulösen** und **rachitischen Kindern**, empfehlenswert im **Rekonvaleszenzstadium**, bei **Ermüdungserscheinungen, Depressionszuständen, Bleichsucht und Appetitmangel.** Dasselbe enthält ausser den biochemischen Mitteln, den neuesten wissenschaftlichen Forschungen entsprechend, noch eine Spur von Jod in organischer Verbindung.

Eine Originalflasche Mk. 1.50.

Homöopathische Central-Apotheke Dr. Willmar Schwabe in Leipzig.

Dr. med. Falk's

Biofungin

(Tinct. ferri comp. Falk)

Ein nach Dr. Schüßler's Prinzipien (Funktionsmittellehre) unter Verwendung von physiologischen Salzen und Südwein in entsprechender Verdünnung bereitetes, angenehm schmeckendes Präparat.

Das Mittel ist angezeigt bei **Blutarmut, Erschöpfung** und **Schwächezuständen des Herzens, des Magens,** der **Nerven** und weiterhin auch der anderen lebenswichtigen Organe, seien diese Zustände augenblicklicher Natur oder Erscheinungen der **Rekonvalenszenz.**

Jahrelang ausprobiert und von Aerzten und Patienten glänzend begutachtet.

Hergestellt

in der Biochemischen Abteilung der Homöop. Central-Apotheke Dr. Willmar Schwabe, Leipzig

Preis pro Originalflasche Mk. 3.—.

Piscin

Von Dr. med. **Stäger,** homöopathischem Arzt in **Bern** i. d. Schweiz.

Völlig geruch- und geschmackloses homöopathisches Präparat, dient als vollwertiger **Ersatz** für den gewöhnlichen Lebertran, namentlich in der Kinderpraxis und in allen Fällen, wo derselbe aus Geruchs- und Geschmacks- sowie aus Gesundheitsrücksichten nicht eingenommen noch vertragen wird.

Preis 1 Original-Flasche 3 Mk.

Homöopathische Central-Apotheke Dr. Willmar Schwabe in Leipzig.

Hensels Tonicum

(Limonadenessenz). Ein ameisenessigsaures Eisenpräparat von ausgezeichneter Wirkung gegen allgemeine Schwäche, Blutarmut, Bleichsucht und Appetitlosigkeit. Eine mit demselben bereitete Limonade erzeugt geistige Frische und hebt die Kräfte. Auch als durststillendes und belebendes Mittel in der Sommerhitze sehr zu empfehlen. Mit Gebrauchsanweisung.

50	100	250	500	1000 g
Mk. 1,—	1,50	2,50	4,—	7,50.

Hensels Tonicum-Pulver.

Ersatz für das flüssige Tonicum. Mit Gebrauchsanweisung.

In Schachteln mit 25	50	100 Pulvern
Mk. 2,50	4,—	7,—.

Homöopathische Central-Apotheke Dr. Willmar Schwabe in Leipzig.

Verantwortlicher Redakteur W. Scharff in Leipzig. — Verlag der Homöopathischen Central-Apotheke Dr. Willmar Schwabe in Leipzig.
Druck von Julius Mäser in Leipzig.

Digitized by UNIVERSITY OF MICHIGAN
Original from UNIVERSITY OF MICHIGAN
Generated on 2019-12-15 23:14 GMT / http://hdl.handle.net/2027/mdp.39015069437013
Public Domain in the United States / http://www.hathitrust.org/access_use#pd-us

Nummer 6. Juni 1916.

Mitteilungen
zur
Förderung der Interessen homöopathischer Vereine

Herausgegeben als
Beiblatt der Leipziger Populären Zeitschrift für Homöopathie
für den Bund homöopathischer Laienvereine Deutschlands

Bundesmitglieder.

Verbände:

Landesverein für Homöopathie im Königreich Sachsen; „Hahnemannia", Landesverein für Homöopathie in Württemberg; Rheinisch-Westfälischer Verband homöopathischer Vereine; Landesverband für Homöopathie in Baden; Verband homöopathischer Vereine Hessen-Nassau.

Bundesmitglieder.

Verbände:

Verband homöopathischer Vereine Norddeutschlands; Verband homöopathischer Laienvereine Mitteldeutschlands.

Einzelvereine:

Homöopathischer Verein „Hahnemannia", Meiningen; Homöopathischer Verein Forst i. Lausitz; Homöopathischer Verein Görlitz.

Verantwortlich für den Inhalt: Emil Karcher. — Verlag der homöopathischen Central-Apotheke Dr. Willmar Schwabe in Leipzig. — Druck von Julius Mäser in Leipzig.

Zur gefälligen Beachtung!

Wir bitten dringend, alle für das Vereinsblatt bestimmten Beiträge bis zum 15., die Vereins-Nachrichten aber spätestens bis zum 18. eines Monats uns zuzuschicken, da Eingänge nach diesen Terminen keine Berücksichtigung finden können.

Die Redaktion.

Landesverein für Homöopathie im Königreich Sachsen.

Bekanntgabe des Landesvereins für Homöopathie im Königreich Sachsen.

Den werten Ortsvereinen wird hierdurch bekannt gegeben, daß auch in diesem Jahre von der Abhaltung einer Landesvereinsversammlung Abstand genommen werden muß. Trotzdem wollen aber die werten Ortsvereinsvorstände auf die rechtzeitige Abführung der Beiträge zur Landesvereinskasse — § 6 der Landesvereinssatzung — bedacht sein, da die Landesvereinskasse ständige Ausgaben für die Zeitungsübersendung, durch den Schriftenverkehr und den Ligabeitrag zu bestreiten hat. Für die im Felde stehenden Ortsvereinsmitglieder ist auch in diesem Jahre ein Beitrag zur Landesvereinskasse nicht zu entrichten. Sonstige vereinssteuerfreie Mitglieder können aber nicht in Abzug gebracht werden. Die Jahresbeiträge sind direkt an den Landesvereinskassierer Herrn Anton Bach in Annaberg i. Erzgeb., Parkstraße, unaufgefordert und portofrei bis 1. Juli d. J. nach dem Mitgliederbestande vom 1. Juni d. J. mit gleichzeitiger Angabe des Mitgliederbestandes und dem Vermerk dahinter: (. . . . Mitglieder im Felde stehend) einzusenden.

Etwaige Mitteilungen für die Ehrentafel sind künftig bis spätestens 15. jeden Monats direkt an die Redaktion der Populären Zeitschrift für Homöopathie in Leipzig, Querstraße 5 zu senden.

Zur Belebung der Vereine wollen die werten Ortsvereinsvorstände nicht nur die Vereinsabende möglichst regelmäßig abhalten, sondern auch während der Sommermonate mit den Nachbarvereinen gemeinschaftliche Zusammenkünfte, sogenannte Wanderversammlungen, mit Vortragshaltungen und mit Zuziehung von Gästen zur Hebung der Vereinszugehörigkeit und Förderung der Mitgliedergewinnung veranstalten. Zur Erleichterung der Mitgliedergewinnung waren den Ortsvereinen seinerzeit gedruckte Werbezettel übersandt worden, von denen gewiß noch viele ungebraucht beiseite gelegt worden sind; dieser wolle man sich aber jetzt erinnern und sie fleißig benutzen. Eine Anzahl solcher kann noch vom Unterzeichneten unentgeltlich bezogen werden.

Mit Hahnemannschem Gruß

Der Gesamtvorstand durch
Otto Kluge, zurzeit 1. Vorsitzender.

Lößnitz i. Erzgeb., am 13. Mai 1916.

Verband homöopathischer Vereine der Oberlausitz, Sitz Zittau. Jahreshauptversammlung am 7. Mai 1916, nachmittags 3 Uhr, im Zirkusrestaurant. Der Verbandsvorsitzende, Herr Postsekretär Oskar Dreßler, eröffnete unter begrüßenden Worten an die Erschienenen die Versammlung. Der Verbands-

Digitized by UNIVERSITY OF MICHIGAN
Original from UNIVERSITY OF MICHIGAN
Generated on 2019-12-15 23:14 GMT / http://hdl.handle.net/2027/mdp.39015069437013
Public Domain in the United States / http://www.hathitrust.org/access_use#pd-us

schriftführer, Herr Menzel, war besonderer Verhältnisse halber am Erscheinen behindert, es wurde deshalb von der Versammlung eine Vertretung gewählt. Herr Roßberg erklärt sich auf Vorschlag hin bereit, die Niederschrift auszuführen. — Auf der Tagesordnung standen: 1. Jahresbericht, 2. Kassenbericht, 3. Wahlen, 4. Sonstiges, 5. Vortrag über: Der menschliche Verdauungsapparat nach neuester Forschung, gehalten von Herrn Franz Noack, Heilkundiger in Zittau. Der Verbandsvorsitzende, Herr Postsekretär Dreßler, ergriff zu Punkt 1 das Wort und führte aus, daß in diesem Jahre der Bericht sehr kurz ausfällt. Es wäre nur zu berichten über die Absendung der künstlerischen Adresse an Herrn Geheimrat Dr. Willmar Schwabe zu dessen 50-jährigem Geschäftsjubiläum. Herr Geheimrat ist über die Adresse sehr erfreut gewesen und hat auch an Herrn Dreßler seinen persönlichen Dank abgestattet. Nach diesem kommt man zu Punkt 2, Kassenbericht. Letzterer wurde vom Kassierer Herrn Tzscherrlich vorgetragen. Es ergibt sich eine Einnahme von 97,36 Mk., Ausgabe 97,36 Mk., Vermögen 62,78 Mk. Diese Summe ist beim Darlehns- und Sparkassenverein zu Oberullersdorf verzinslich angelegt. Als Rechnungsprüfer wurden die Herren Kluttig-Großschönau und Knetschke-Neugersdorf gewählt. Nach Prüfung wurde alles in bester Ordnung gefunden und dem Herrn Kassierer Entlastung erteilt. Die Versammlung dankte Herrn Kassierer Tzscherrlich durch Erheben von den Plätzen für seine treue Mühewaltung. Nach diesem kommt Punkt 3, Wahlen, zur Sprache. Herr Michel beantragte, den Vorstand in alter Weise zu belassen. Man war damit einverstanden. Punkt 4. Nachdem vorher Herr Dreßler erörtert hatte, daß statutengemäß zwei Versammlungen außer der Hauptversammlung stattzufinden haben, ergriff Herr Kästner das Wort und führte aus, daß man wenigstens eine Versammlung abhalten und im voraus den Ort bestimmen möchte, um schon immer disponieren zu können. Es wurde beschlossen, die Versammlung Ende August in Neugersdorf abzuhalten. Der nähere Termin und das Lokal wird von seiten des dortigen Vorsitzenden bekannt gegeben werden. Herr Postsekretär Dreßler ist bereit, zu der betreffenden Versammlung einen Vortrag zu halten. Darnach schlägt Herr Heinrich vor, im Winterhalbjahr auch den Verein Löbau mit einer Versammlung zu beehren, da der dortige Verein sehr darnieder liegt. Man nahm Kenntnis. Ferner beantragte Herr Kluttig, Großschönau, die Niederschriften der vorhergehenden Versammlung beim Beginne der nächsten nochmals zur Verlesung zu bringen. Der Antrag wurde einstimmig angenommen. Herr Kästner bringt noch zur Sprache, daß sich im Landesvereine noch ähnliche Bezirke, Verbände, wie der unsrige bilden möchten, um noch ein engeres, ersprießlicheres Arbeiten zu ermöglichen. Herr Postsekretär Dreßler bemerkte hierzu, daß dieser Punkt bei der nächsten Landesvereinshauptversammlung zur Sprache komme. Nachdem weiter nichts vorlag, ergriff Herr Noack das Wort zu seinem vorgenannten Vortrage. Er erledigte sich in reichlich einstündiger Dauer vortrefflich seiner Aufgabe, und man zollte ihm reichlich Dank. Anwesend waren 18 Vereinsvertreter.

Oskar Dreßler, Postsekretär, Verbandsvorsitzender. — Albin Roßberg, i. V. des Verbandsschriftf.

Annaberg. In der Jahresversammlung am 5. Mai erfolgte durch den Kassierer Herrn Bach der Vortrag der Rechnung bis Ende 1915. Der Einnahme von 1295,24 Mk. stand eine Ausgabe von 1268,56 Mk. gegenüber, so daß ein Bestand von 26,68 Mk. vorhanden war. Für Liebesgaben an Mitglieder, die im Felde stehen, wurden verausgabt 127,55 Mk. Der Verein zählt insgesamt 109 Mitglieder, davon sind 28 Mitglieder zur Fahne gerufen worden, ein Mitglied erlitt den Heldentod im Feindesland. Herr Vorsteher Würkert brachte uns noch zwei interessante Vorträge in seiner bekannten klaren und verständnisvollen Redeweise zu Gehör. Auch wurde noch beschlossen, von Neuwahlen zurzeit abzusehen. Die Versammlung schloß mit dem allseitigen Wunsche, daß der Verein beim Eintritt in das 63. Jahr seines Bestehens recht bald wieder einer glücklicheren Zeit entgegengehen möge, als die gegenwärtige schwere Zeit, welche der mörderische Krieg heraufbeschworen hat. Ed. Wolf, 2. Schriftf.

Chemnitz. Verein für Homöopathie und Gesundheitspflege. Die letzte Monatsversammlung gestaltete sich zu einer recht interessanten, obwohl, der Zeit entsprechend, der Besuch mäßig war. Die Tagesordnung wies im Punkt „Geschäftliches" zunächst nochmals auf den Nachmittags-Ausflug nach Wildpark Röhrsdorf hin, und dann erstattete der Vorsitzende Bericht über die eventuelle Niederlassung eines homöopathischen Arztes aus Berlin. — Den interessantesten Teil bildete die Diskussion. Der Vorsitzende brachte einen sehr zweckentsprechenden Vortrag über „Gift in alten Kartoffeln". Das Keimen der Kartoffeln entwickelt in größerem Maße das Solanin und deshalb sollte keine Kartoffel unabgekeimt und ungeschält gekocht werden. Es ist in Aussicht genommen, diesen Aufsatz in die Tageszeitungen zu bringen. Daran anschließend folgte ein kleiner Hinweis über „Das Mittagschläfchen", und der Unterzeichnete brachte dann zum Schluß den Aufsatz: „Was soll ich kochen?" nach Dr. Lewin in Charlottenburg zum Vortrag. Darüber entspann sich eine oft mit köstlichem Humor gewürzte Aussprache, wozu auch die verehrten Damen das Wort ergriffen, denn das Thema streifte zumeist das Angenehme, was auch schmeckt, wenn man Butter hat. Aufgenommen und angemeldet je ein neues Mitglied. Nach Aufforderung, die Versammlungen möglichst recht zahlreich zu besuchen, schloß der Vorsitzende 11 Uhr die Versammlung.

Rudolf Semm, zurzeit 1. Schriftf., Gravelottestraße 24, II.

Dresden-Neustadt. Saxonia. Am ersten Weihnachtsfeiertag fand in den Gasträumen beim Mitglied Falten ein Unterhaltungsabend statt. Es hatten sich so viel Mitglieder eingefunden, daß die Räume, welche uns zur Verfügung standen, nicht alle aufnehmen konnten und viele wieder umkehren mußten. Wir sahen uns veranlaßt, auf Wunsch vieler Mitglieder noch einen zweiten Unterhaltungsabend abzuhalten. Derselbe fand am 23. Januar beim Mitglied Watzke im Kleinen Saale statt. Auch diesmal war der Saal bis auf den letzten Platz gefüllt. Der Dramatische Verein Wotan und die Zitherlehrerin Frau Reckmann mit ihren Schülerinnen sorgten für die Unterhaltung. Alles, was geboten ward, wurde mit Beifall aufgenommen. Es sei an dieser Stelle nochmals herzlichst gedankt allen, die zur Verschönerung dieser beiden Abende beigetragen haben. Von Mitgliedern gestiftete Geschenke kamen zur Verlosung und brachten uns einen Reingewinn von 50 Mk., welche dem Liebesgabenfonds überwiesen wurden. Zum dritten Vereinsabend am 26. Januar sprach der 1. Vorsitzende über das Thema: Bleichsucht und Blutarmut. In leicht verständlicher Weise schilderte er den 120 Anwesenden die Entstehungsursachen, den Verlauf und hauptsächlich die in Frage kommenden Mittel. Aber er zeigte auch, wie gefährlich es für unsre Jugend ist, wenn diesen beiden Krankheiten nicht rechtzeitig ein Halt geboten wird. Reicher Beifall lohnte den Redner. Am 23. Februar, zum vierten Vereinsabend, sprach der 1. Vorsitzende über Frauenleiden. An diesem Abende hatten sich hauptsächlich Frauen eingefunden. In ausführlicher Weise beschrieb Redner die verschiedenen Krankheiten, die er in acht Gruppen zusammengestellt hatte, und ihre homöopathische Behandlung. Mit Interesse verfolgten die Anwesenden seinen Ausführungen, auch hier wurde ihm am Ende reicher Beifall gezollt. Sonntag den 27. Februar fand ein Gedenktag an die achte Wiederkehr unsrer Vereinsgründung in Watzkes Kleinem Saale statt. Auch diesmal hatten sich viele Mitglieder eingefunden. Die musikalische Unterhaltung führte der Zitherverein Frischauf zur allgemeinen Befriedigung aus. Herr Titus Kopisch und der 1. Vorsitzende hielten zu Herzen gehende Ansprachen und forderten die Anwesenden auf, treu auszuharren in dieser schweren Zeit. Auch sei hier nochmals herzlichst gedankt allen, welche zur Verschönerung des Abends und Unterhaltung beigetragen haben. Bußtag, den 22. März, fand im Saale zur Waldvilla ein Lichtbildervortrag statt. Lange vor Anfang war der Saal bis auf den letzten Platz gefüllt. Herr Rösch führte uns in Wort und Bild Belgien, Aegypten und den Suezkanal vor und erntete für seine Vorführungen am Schlusse reichen Beifall. Einen Reingewinn von 54 Mk. konnten wir auch hier dem Liebesgabenfonds überweisen. Zum fünften Vereinsabend am 29. März sprach der 1. Vorsitzende über das Thema: Diphtherie, Masern und Scharlach. Den zahl-

Digitized by UNIVERSITY OF MICHIGAN
Original from UNIVERSITY OF MICHIGAN
Generated on 2019-12-15 23:14 GMT / http://hdl.handle.net/2027/mdp.39015069437013
Public Domain in the United States / http://www.hathitrust.org/access_use#pd-us

Vereinstafel

der dem Landesvereine für Homöopathie im Königreich Sachsen angehörenden Ortsvereine

für die Monate Juni und Juli 1916.

Sitz des homöopath. Vereins	Vereinsabend Juni	Vereinsabend Juli	Vereinslokal
Annaberg i. E.	2., 9., 16., 23. u. 30.	7., 14., 21. u. 28.	Restaurant Meisterhaus, Große Kirchgasse
Annaberg-Kleinrückerswalde i. E.	12. u. 26.	10. und 31.	Restaurant August Süß, Kleinrückerswalde
Aue i. E.	6.	4.	Hotel Blauer Engel, Aue, am Markt
Auerbach i. E.	4.	2.	Gasthaus zur Post
Berbisdorf i. E.	10.	8.	Lehngericht oder Benedix-Restaurant
Bertha i. E.	7.	5.	Dittrichs Restaurant
Bischheim i. Sa.	Nach Bedarf	Nach Bedarf	Kochs Restaurant
Boxdorf-Reichenberg	17.	15.	Restaurant zur Begerburg, Boxdorf
Bretnig i. Sa.	10.	8.	Gasthof zur Rose
Buchholz i. Sa.	5., 12., 19. u. 26.	3., 10., 17. 24., 31.	Restaurant zur Garküche, Brauhausstraße 11
Burgstädt i. Sa.	12.	10.	Gasthaus zur Goldenen Sonne, Augustusstraße 27
Burkhardtsdorf i. E.	24.	29.	Restaurant Tonhalle
Chemnitz i. Sa.	8.	13.	Restaurant Goldener Anker, Dresdner Straße
Cranzahl i. E.	3.	1.	Restaurant Goldener Anker, Ortsstraße 68 D
Crottendorf i. E.	24.	29.	Gasthaus Stadt Dresden
Cunersdorf b. Buchholz i. Sa.	24.	29.	Gasthaus zum Erbgericht
Dittelsdorf	Monatlich einmal, Sonnabends		Verschiedene Lokale
Drebach i. E.	Unbestimmt	Unbestimmt	Restaurant Germania
Dresden, „Gesellschaft"	Bis auf weit. jed. 3. Mittwoch im Monat		Restaurant Eberlbräu, Dresden-A., Zahnsgasse 3, I
Dresden-N., „Saxonia"	14. u. 28.	12. u. 26.	Watzkes Etablissement (Kleiner Saal), Dresden-Mickten, Kötzschenbrodaer Straße 1
Dorfchemnitz b. Zwönitz i. E.	3.	1.	Gasthof
Ebersbach i. Sa.	10.	8.	Hotel Kretscham (auch in Privathäusern)
Ehrenfriedersdorf i. E.	4.	8.	Restaurant Paul Lindner, Wettinstraße
Elterlein i. E.	3.	8.	Hotel zur Goldenen Sonne, am Markt
Frankenthal i. Sa.	Jeden Monat einmal im Winterhalbjahr		Gasthaus zur Linde
Friedersdorf b. Pulsnitz i. Sa.	18.	16.	Restaurant Paul Guhr
Frohnau b. Annaberg i. E.	Im Mai bis September aller 3 Wochen		Restaurant Saxonia
Gehringswalde i. E.	Sonnabend oder Sonntag unbestimmt		Freyers Gasthof
Gersdorf b. Bischheim i. Sa.	25.	30.	Mitzbachs Restaurant
Geyersdorf b. Annaberg i. E.	3.	1.	Restaurant K. Rebentisch
Gornsdorf i. E.	Unbestimmt	Unbestimmt	Lämmels Gasthof
Großenhain i. Sa.	8. Leseabend Monatsversf. jed. 3. Sonntag im Monat 18.	13. Leseabend 16.	Restaurant Bayrische Bierhalle, Gabelsbergerstraße
Großnaundorf	11.	9.	Oberer Gasthof Büttner
Großolbersdorf i. E.	Unbestimmt	Unbestimmt	Uhligs Restaurant
Großröhrsdorf i. Sa., I	3.	1.	Gasthaus zum Anker
— „Hahnemannia"	3.	1.	Gasthof Grüner Baum
Großrückerswalde i. E.	Monatlich einmal, Tag unbestimmt		Gasthof zum Weißen Hirsch
Großschönau i. Sa.	9.	14.	Hotel zur Post
Hainewalde i. Sa.	Unbestimmt	Unbestimmt	Unbestimmt
Harthau i. E.	17.	15.	Richard Frenzels Restaurant
— „Hahnemannia"	10.	8.	Mehnerts Restaurant
Hartmannsdorf	8.	6.	Engelmanns Restaurant
Häslich b. Bischheim i. Sa.	Unbestimmt	Unbestimmt	Restaurant Richard Rudolph
Hauswalde	Unbestimmt	Unbestimmt	Hartmanns Gasthof
Herold i. E.	6.	4.	Emil Kurths Restaurant Wartburg
Hilbersdorf b. Freiberg	Unbestimmt	Unbestimmt	Gasthof zur Linde
Hilmersdorf i. E.	4.	2.	Gräbners Restaurant
Hirschfeld i. Sa.	17.	22.	Gasthof Arthur Hennig
Höckendorf	Jeden 1. Sonnabend des Vierteljahrs		Gasthof
Hörnitz b. Zittau i. Sa.	8.	13.	Gasthof zur Hommel
Hopfgarten i. E.	25.	30.	Restaurant zur Linde
Jöhstadt i. E.	6. u. 20.	4. u. 18.	Reichskanzler
Kamenz i. Sa.	11.	9.	Gasthof Goldene Krone
Klaffenbach i. E.	3.	1.	Hähnels Gasthof St. Arno
Kleindittmannsdorf b. Pulsnitz i. Sa.	Aller 14 Tage	Aller 14 Tage	Hegemanns Gasthof
Königshain (Bez. Leipzig)	Unbestimmt	Unbestimmt	Anders Restaurant

Digitized by UNIVERSITY OF MICHIGAN
Original from UNIVERSITY OF MICHIGAN
Generated on 2019-12-15 23:14 GMT / http://hdl.handle.net/2027/mdp.39015069437013
Public Domain in the United States / http://www.hathitrust.org/access_use#pd-us

Sitz des homöopath. Vereins	Vereinsabend Juni	Juli	Vereinslokal
Königswalde i. E.	4.	2.	Emil Herrmanns Restaurant
Lampertswalde	18.	16.	Kerks Gasthof Lampertswalde
Langebrück i. Sa.	6.	3.	Gasthof zu Langebrück
Leipzig	7.	5.	Café Hartmann, Grimmaischer Steinweg
Leipzig-Ost	8.	6.	Reichshallen, Leipzig-Volkmarsdorf
Leukersdorf i. E.	18.	16.	Richters Gasthaus
Lichtenberg	Nach Bedarf auf Bestellung		Gasthof zum Schwan
Limbach i. Sa.	10.	8.	Café Dittrich
Löbau i. Sa.	2.	7.	Hotel Stadt Berlin
Lommitzsch	Unbestimmt (aller 4 Wochen)		Gasthof Pietsch
Lößnitz i. E.	19.	30.	Pompers Gasthof, Steinweg
	26.	31.	Vorstandssitzung.
Lotzdorf-Liegau bei Radeberg i. S.	Monatlich einmal		Gasthof von Wilhelm Riemer
Meißen	1.	6.	Hotel Hamburger Hof
Mildenau i. E.	11.	9.	Bartschenke
Mittelherwigsdorf O.-L.	Jeden Monat einmal		Unbestimmt. Wird gewechselt
Neugersdorf	6., 13., 20. u. 27.	4., 11., 18. u. 25.	Restaurant Siegeshalle
Neundorf i. E.	Unbestimmt	Unbestimmt	Paul Lämmels Restaurant
Niederoderwitz O.-L.	11.	9.	Gasthof zum Hirsch
Niedersteina	10.	8.	Gasthaus zum heiteren Blick
Niederzwönitz i. E.	10.	8.	Luthereiche
Ober- und Niederlichtenau	Unbestimmt	Unbestimmt	Restaurant zum Pulsnitztal
Oberpfannenstiel i. E.	15.	15.	Gasthof zum wilden Mann
Oberullersdorf O.-L.	8.	13.	Kretscham
Oberwiesenthal i. E.	Unbestimmt	Unbestimmt	Hotel Stadt Karlsbad
Pulsnitz i. Sa.	3.	8. abend 1/2 9 Uhr	Menzels Gasthof, Pulsnitz i. Sa., M. S.
Rabenstein i. E.	4.	2.	Schloßrestaurant
Radeburg i. Sa.	4.	2.	Hotel zum Hirsch
Reichenbach b. Königsbrück i. Sa.	Verschieden, wenn möglich monatlich		Restauration zur Brauerei
Riesa a. d. Elbe	3.	1.	Kaiserhof
Röhrsdorf b. Chemnitz i. Sa.	11.	9.	Rechenbergs Restaurant
Rosenthal i. Sa.	17.	22.	Schulzes Restaurant
Scheibenberg i. E.	Aller drei Monate auf Einladung		Hotel Sächsischer Hof
Schlettau i. E.	3. u. 17.	8. u. 22.	Hartmanns Restaurant
Schönborn b. Radeberg i. Sa.	10.	8.	Gasthof und Restaurant zum Grenadier, abwechselnd
Schönbrunn i. E.	Unbestimmt	Unbestimmt	Veränderlich
Seifersdorf b. Radeberg i. Sa.	Nur im Winterhalbjahr einmal monatl.		Gasthof zum treuen Hund und Gasthof zum Linden
Sehma i. E.	Nach Bedarf		Restaurant Max Bauer am Bahnhof
Streitwald i. E.	3.	8.	Gasthof
Tannenberg i. E.	25.	30.	Restaurant zum Hammer
Thalheim i. E.	12.	10.	Eberts Hotel, Bahnhofstraße
Wachau b. Radeberg i. Sa.	Im Winterhalbj. 1. Sonntag im Monat		Erbgericht
Weigsdorf b. Hirschfelde i. Sa.	Mitte jeden Monats		Kretscham Weigsdorf
Weißbach b. Pulsnitz i. Sa.	3.	1.	Gasthof zur weißen Taube
Weißenborn b. Freiberg i. Sa.	11.	9.	Gasthof Weißenborn
Wiederau	24.	29.	Gasthof Sächsischer Rautenkranz
Wittgendorf (A.-H. Zittau)	Unbestimmt	Unbestimmt	Gasthof zum Prinz Friedrich August
Wolkenstein i. E.	Jährlich viermal, Tag unbestimmt		Hotel Stadt Straßburg
Zittau i. Sa.	1.	6.	Zirkus-Restaurant

Ehrentafel für Mitglieder Homöopathischer Vereine

Gefallen:

Langerfeld. Homöopathischer Verein. Reservist **Carl Lohaus**, Inf.-Rgt. 172, am 26. März. — Unteroffizier d. L. **Wilh. Diebel** am 12. April.

Rabenstein i. E. Gefr. **Arthur Fischer**, Landwehrmann im Inf.-Reg. 181, 12. Komp., am 23. Januar in Frankreich.

Schönbrunn bei Wolkenstein. Homöopathischer Verein. **Theodor Schellenberger** aus Falkenbach, Landsturmmann in einem Jägerbataillon.

Die Friedrich-August-Medaille in Bronze erhielten:

Rabenstein i. E. Gefr. **Paul Steinbach**, Ref.-Gren.-Reg. 100, und Gefr. **Paul Meier**, Jäger-Bat. 13.

Digitized by UNIVERSITY OF MICHIGAN
Original from UNIVERSITY OF MICHIGAN
Generated on 2019-12-15 23:14 GMT / http://hdl.handle.net/2027/mdp.39015069437013
Public Domain in the United States / http://www.hathitrust.org/access_use#pd-us

reich Anwesenden wurden von diesen Krankheiten der gesamte Verlauf, die Erkennungsmerkmale und die Behandlung ausführlich geschildert. Auch hier wurde reicher Beifall gezollt. Am 26. April, zum sechsten Vereinsabend, sprach Herr Bernhard Klose aus Magdeburg über das Thema: Wie erlangen wir ohne Berufsstörung die Spannkraft unsrer Nerven wieder? In seinen Ausführungen erläuterte er den zahlreich Anwesenden, wie jeder auf einfache, naturgemäße Weise und durch die eigne Willenskraft die Spannkraft der Nerven wieder erlangen und bis ins hohe Alter erhalten kann. Durch viele Beispiele wurde es den Zuhörern erleichtert, dies zu verstehen. Am Schlusse des Themas wurde ihm reicher Beifall gezollt. Es sei allen an dieser Stelle nochmals gedankt, welche in der letzten Zeit durch Wort und Tat aufklärend gewirkt haben und behilflich gewesen sind.

Gustav Helm, stellv. Schriftführer.

Leipzig. Homöopathischer Verein. Am 3. Mai sprach Herr Mushake in ausführlicher Weise über Bronchialkatarrhe, ihre Entstehung, Verlauf, Behandlung und Verhütung. Im Anschlusse entwickelte sich die gewohnte Aussprache.

In den Sommermonaten findet monatlich nur eine Versammlung statt, also Mittwoch den 7. Juni, 5. Juli, 2. August, 6. September.

E. Karcher, 1. Vors., Eilenburger Str. 41. O. Mundkowsky, 1. Schriftf., Promenadenstr. 24.

Neugersdorf i. Sa. Verein für Homöopathie und Naturheilkunde. Am 2. Mai hielten wir unsre Generalversammlung ab und beschlossen unser drittes Vereinsjahr. Herr Fiedler erstattete den Kassenbericht, welcher ganz befriedigend ausfiel. Es wurden zwölf Versammlungen mit Vorträgen und Vorlesungen abgehalten; an diesen beteiligte sich hauptsächlich unser rühriger 1. Vorsitzende Herr Kneschke. Die Teilnehmerzahl an diesen Versammlungen war immer recht rege, 35 Personen durchschnittlich, trotzdem sich 45 Mitglieder teils im Felde, teils in Garnisonen befinden. Die Zahl der Vereinsmitglieder hat sich in diesem Jahre von 160 auf 181 erhöht, was in Anbetracht der Kriegszeit sehr günstig ist.

Herm. Kneschke, 1. Vors. Reinh. Schmidt, Schriftf.

Landesverband für Homöopathie in Baden.

Landesverband für Homöopathie in Baden.

Die Verbandsversammlung für 1916 findet **Sonntag, den 25. Juni, vormittag 9 Uhr**, zu **Durlach**, im Saale des Gasthauses zur Krone statt.

Tagesordnung:

1. Berichterstattung des geschäftsführenden Ausschusses.
2. Mitteilungen und Besprechung von Verbandsangelegenheiten.

Zur Teilnahme an der Versammlung sind alle Mitglieder des Verbands und alle Mitglieder der Verbandsvereine berechtigt und hiermit freundlichst eingeladen. Die zur Stimmenabgabe gewählten Vertreter der Vereine sind mit Vollmacht zu versehen. Einführung von Gästen, Männern und Frauen, ist gestattet.

Der Verbandsausschuß.

Rheinisch-Westfälischer Verband homöopathischer Laienvereine.

Rheinisch-Westfälischer Verband homöopathischer Vereine.

Am Sonntag den 14. Mai tagte in der Stadthalle in Elberfeld der 36. Verbandstag des Rheinisch-Westfälischen Verbandes homöopathischer Vereine. Der Zeit entsprechend war von jeglicher festlichen Veranstaltung abgesehen, und so fand denn nur die Vertreterversammlung statt, die von fast allen Verbandsvereinen, außer von den Vereinen Samuel Hahnemann-Barmen, Münster, Christlicher Homöopathischer Verein-Bohwinkel, Viersen und Heiligenhaus, beschickt war. Außerdem war Herr Apotheker Müller aus Göppingen als Gast anwesend. Leider war es Herrn Direktor Platz-Leipzig, wie aus einem Schreiben hervorging, nicht möglich, den Verhandlungen beizuwohnen. In einem Telegramm entbot er jedoch der Versammlung herzlichste Grüße. Ebenso hatte es sich Herr Geheimrat Dr. Willmar Schwabe nicht nehmen lassen, durch ein Telegramm des Verbandes zu gedenken und den Verhandlungen guten Erfolg zu wünschen. Den Herren sei an dieser Stelle für das warme Interesse, das sie für unsern Verband bekunden, herzlichst gedankt. Die Sitzung wurde durch Herrn Drösher um 3½ Uhr eröffnet. In seiner Begrüßungsrede hob er hervor, daß er mit Genugtuung konstatieren könne, daß trotz des Krieges und der überaus schweren Zeiten eine so große Anzahl Vertreter dem Rufe des Vorstandes gefolgt und daß von weither Vertreter erschienen seien, die noch niemals eine unsrer Versammlungen besucht hätten. Er begrüßte diese Herren und Herrn Apotheker Müller insbesondere und sprach die Hoffnung aus, daß es uns vergönnt sein möge, den nächsten Verbandstag in althergebrachter Weise im Frieden abhalten zu können. Dem in Druck vorliegenden Jahres- und Kassenbericht ist zu entnehmen, daß im verflossenen Jahr 2 erweiterte Vorstandssitzungen, sowie 2 Besprechungen im engeren Vorstand stattgefunden haben, daß von ca. 1300 im Felde stehenden Mitgliedern 58 auf dem Felde der Ehre gefallen und 23 das Eiserne Kreuz 2. Klasse bekommen haben. Zu Ehren der Gefallenen erheben sich die Anwesenden von ihren Sitzen. Das Vermögen des Verbandes beträgt einschließlich eines Bestands von 873,49 Mk., im Agitationsfonds 2413,64 Mk. Die Einnahme beträgt 905,69 Mk., die Ausgabe 481,06 Mk. Der Ueberschuß in der Verbandskasse beträgt 484,63 Mk., in der Agitationskasse 20,86 Mk. Den Bericht über den Befund der Kasse gibt Herr Demmer-Hörde; er bekundet, daß er mit Herrn Holzhausen-Wülfrath die Kasse mit Büchern und Belegen eingehend geprüft und alles in guter Ordnung gefunden habe. Die beantragte Entlastung des Schrift- und Kassenführers wird hierauf erteilt. Zum 1. Schrift- und Kassenführer wurde der Unterzeichnete durch Zuruf wiedergewählt. Ebenso vereinigte der langjährige 2. Vorsitzende, Herr Aug. Köster, sämtliche Stimmen auf sich. Von den vorgeschlagenen Herren Wilh. Kaiser, Aug. Weber, Chr. Holzhausen, Aug. Demmer, Aug. Pitschmann, C. Dornemann und Lübecke wurden die beiden ersteren mit 46 bezw. 37 Stimmen zu Rechnungsprüfern und die beiden nachfolgenden mit 35 bezw. 28 Stimmen zu Ersatzmännern gewählt. Der Beitrag wird dem Antrage des Vorstandes gemäß auf 15 Pfg. pro Kopf festgesetzt mit der Maßgabe, daß für die zum Heeresdienst Eingezogenen der Beitrag nicht entrichtet zu werden braucht. Ein Antrag des Herrn Reinh. Roß, für das laufende Jahr keinen Beitrag zu erheben, wurde einstimmig abgelehnt. Die Vergütung für den Schriftführer soll gleich dem Vorjahre 150 Mk. betragen. Als Ort zur Abhaltung des nächstjährigen Verbandstages wurden Holt und Hagen in Vorschlag gebracht. Eine Einigung in der Debatte zwischen diesen Orten wurde erzielt durch einen Vermittlungsvorschlag des Herrn Pitschmann, dahinlautend, den Verbandstag in Holt abzuhalten, wenn zur Zeit der Einberufung zum Verbandstag, also im April nächsten Jahres, der Frieden geschlossen ist, im Falle der Fortdauer des Krieges aber in Hagen zu tagen. Unter Verschiedenes machte der Vorsitzende bekannt, daß erstens 1000 Mk. seitens des Verbandes auf die 4. Kriegsanleihe gezeichnet worden seien, daß zweitens dem Verein Südstadt-Elberfeld für treue Mitarbeit an der Förderung und Ausbreitung der Homöopathie aus Anlaß der 25. Wiederkehr des Gründungstages des Vereins ein Diplom überreicht werden soll. Dem Vorschlag des Vorstandes, den noch vorhandenen Betrag im Kriegsunterstützungsfonds bis nach Friedensschluß aufzuheben und dann an bedürftige Familien gefallener Mitglieder in Beträgen von je 10 Mk. zu verteilen, wurde stattgegeben. Auf Antrag des Herrn Schaumburg soll zur weiteren Auffüllung des Fonds am Schlusse einer jeden Versammlung eine Tellersammlung veranstaltet werden, auch soll auf Antrag des Unterzeichneten die durch die Zeichnung auf die Kriegsanleihe erzielte Mehreinnahme an Zinsen im Betrage von 10 Mk. dem gleichen Zwecke dienen. Herr Scheulen regt zum Schluß noch an, in Zukunft den Beginn der Versammlungen nicht mehr auf 3 Uhr, sondern auf 4 Uhr zu setzen. Eine veranstaltete Tellersammlung ergab den Betrag von 35,57 Mk.

Wiesdorf, 16. Mai 1916. W. Ritter, Verbandsschriftf.

Digitized by UNIVERSITY OF MICHIGAN
Original from UNIVERSITY OF MICHIGAN
Generated for guest (Massachusetts Institute of Technology) on 2019-12-15 23:14 GMT / http://hdl.handle.net/2027/mdp.39015069437013
Public Domain in the United States / http://www.hathitrust.org/access_use#pd-us

Verband freier homöopathischer Vereine Deutschlands, Sitz Dresden.

Dresden. Da durch den gegenwärtigen Kriegszustand verschiedene Vorstandsmitglieder unsers Verbandes nacheinander zum Heeresdienst einberufen wurden, mußte die Führung der Verbandsgeschäfte immer wieder andern Händen anvertraut werden, und so war es uns erst am 18. April möglich, eine Verbandsvorstandssitzung abzuhalten, in welcher ein abgeschlossener Rückblick auf das verflossene Geschäftsjahr geboten werden konnte. Der die Verbandsgeschäfte gegenwärtig führende Vertreter des Vorsitzenden, Herr Karl Knoblauch, gedachte nach kurzen, ehrenden Worten zunächst derer, die aus unsern angeschlossenen Vereinen inzwischen auf dem Felde der Ehre geblieben sind. Ihr Andenken wurde durch Erheben von den Plätzen geehrt. Aus den Verhandlungen ist zu entnehmen, daß sich infolge oben bezeichneter Ursachen manche Schwierigkeiten in der Geschäftsführung einstellten, die aber alle auch überwunden wurden, und wir mit der Geschäftslage und der finanziellen Seite des Verbandes zufrieden sein können, zumal der Krieg wohl in jedem Unternehmen seine Spuren zurückläßt. Die Prüfung der Bücher und Kasse ergab Uebereinstimmung. Einige gegebene Anregungen werden für fernerhin berücksichtigt werden. Ein wichtiger Abschnitt in den gepflogenen Verhandlungen war unsre Sterbegeldversicherung. Waren wir doch in der Lage, im verflossenen Jahre 9 Sterbefälle zur Auszahlung zu bringen und zwar 4 zu je 60 Mk., 2 zu je 90 Mk., 2 zu je 120 Mk., 1 zu 150 Mk. Sechs von den Verblichenen waren Feldzugsteilnehmer. In Anbetracht der niedrigen Beiträge dürften die erfolgten Auszahlungen wohl mehrfach in den schwersten Stunden eine willkommene Beihilfe gewesen sein. Die seit Gründung des Verbandes ursprünglich auf 50 Pfg. pro Sterbefall festgesetzten Beiträge sind nun allmählich bis auf gegenwärtig 20 Pfg. pro Sterbefall herabgesetzt worden, gewiß ein günstiges Zeichen für die innere Entwicklung und Erstarkung trotz der Kriegszeit, und dürfte der Zeitpunkt nicht mehr fern sein, wo wir bis auf 10 Pfg. Beitrag herabgehen und dann die Leistung noch erhöhen können. Auch hier hat sich der alte Satz bewährt: Viele wenig ergeben ein Viel, vereinte Kräfte führen zum Ziel! Neu- oder Ergänzungswahlen zum Vorstand fanden nicht statt, die Führung der Verbandsgeschäfte verbleibt bis nach Beendigung des Feldzugs in den Händen der gegenwärtig damit Beauftragten.

J. A.: Hermann Frenzel.

Tharandt. Der homöopathische Verein hielt am 19. April seine Monatsversammlung im Gasthof zum Hirsch mit einem, wie immer, sich anschließenden Vortrag ab, in der auch Nichtmitglieder willkommen waren. Die Tagesordnung bestand aus drei Punkten. Der Vortrag handelte diesmal von Gallensteinleiden, einer sehr häufigen und sehr schmerzhaften Krankheit, die besonders die Frauen mehr befällt als die Männer. Der Redner, Herr Knoblauch aus Dresden, verstand es, die Anwesenden durch seine Ausführungen zu fesseln. Er schloß zunächst an seinen Vortrag vom Monat März über Leberkrankheiten an und ging zum Gallensteinleiden über. Sind doch Leber und Gallenblase in ihrer Arbeit voneinander abhängig und durch die Leber-Gallen-Gänge miteinander verbunden. Es dürfte daher auch jedem bekannt sein, daß die vorhandenen Gallensteine wandern und dadurch die furchtbarsten Schmerzen hervorrufen. Nachdem er nun die verschiedenen Symptome erörtert hatte, führte er auch die Mittel an und gab Verhaltungsmaßregeln, die zur Linderung der Schmerzen und Heilung der Krankheit dienen. Die Anwesenden waren voll befriedigt und zollten ihm reichen Beifall. Der Vorsitzende dankte ihm im Namen des Vereins. Zuletzt nannte er noch diejenigen Staaten, in denen die Homöopathie nicht nur staatlich anerkannt und am stärksten vertreten ist, sondern er betonte hauptsächlich, daß manche Versicherungsgesellschaften in den Nordamerikanischen Staaten bei ihren Versicherten dahin wirken, daß sie sich nach den Grundsätzen der Homöopathie behandeln lassen. Unter „Verschiedenes" wurde ein Werbeschreiben dem Verein vorgelegt und zur Nachahmung empfohlen.

Johann Hebentanz, Schriftf.

Einzelne Vereine.

Berlin. Erster Homöopathischer Verein. In der Versammlung am 12. Mai 1916 waren anwesend etwa 85 Mitglieder und Gäste. Die Sitzung wurde um 9 Uhr durch den Vorsitzenden eröffnet. Bei Erledigung des geschäftlichen Teiles wurden die noch erforderlichen Wohnungsangaben des Vorstandes im Protokoll der letzten Generalversammlung verlesen und angenommen. Sodann gedachte der Vorsitzende in ehrenden Worten des verstorbenen Mitgliedes, Herrn Sparr. Die Anwesenden ehrten den Entschlafenen durch Erheben von den Sitzen. Hierauf ergriff Herr Sanitätsrat Dr. med. Kröner das Wort zu seinem Vortrag „Einige Fragen aus der Kinderheilkunde". Herr Sanitätsrat Dr. Kröner griff aus diesem weiten Gebiete das Kapitel „Nervenkrankheiten bei Kindern" heraus. Angeregt durch die verschiedenartigen Erscheinungen der Nervenkrankheiten im Felde, erklärte der Vortragende, daß Anlagen hierzu schon in frühester Jugend gelegt werden, teils hervorgerufen durch falsche Erziehung unsrer Kinder. Die Nerven eines „einzigen" Kindes der Familie werden durch fortwährende Beschäftigung, sei es durch Auswendiglernen, Erfüllung aller Wünsche, Zuhören von Gesprächen usw. überreizt, selbst schlechte Beispiele und Gewohnheiten der Eltern wirken auf das zarte Nervensystem ein und lenken es auf falsche Bahnen. Ebenso entwickelt sich der Nachahmungstrieb viel zu früh. Die Folgen eines überreizten Nervensystems sind unruhiger Schlaf, Schreckhaftigkeit und Eigensinn, selbst Krampfzustände können eintreten. In späteren Jahren entwickeln sich besonders bei zarten und klugen Kindern leicht Neurasthenie und Hysterie. Ebensolche Erscheinungen treten bei rhachitischen Kindern auf Der Vortragende empfahl den Eltern, das Kind möglichst sich selbst zu überlassen und alle ungesunden Reize von der Phantasie des Kindes fernzuhalten, ebenso soll nicht jeder kleinen Regung und jedem Wunsche nachgegeben werden. In späteren Jahren soll eine Uebung der Nerven durch erhöhte Anstrengung nicht nur geistiger Art, sondern vor allen Dingen eine sachgemäße, körperliche, durch Turnen, Spiel und Sport zur Kräftigung der Nerven einsetzen. Neben dieser pädagogischen Erziehung können Reizbarkeit der Nerven, Ermüdungszustände usw. durch eine Anzahl vorzüglich wirkender homöopathischer Arzneimittel behandelt werden, die der Vortragende näher beleuchtete. Nach Schluß des Vortrages dankte der Vorsitzende Herrn Sanitätsrat Dr. Kröner für seine lehrreichen Ausführungen, und zum Zeichen des Dankes erhoben sich die Mitglieder von ihren Sitzen. Zur Erledigung der Tagesordnung brachte der Vorsitzende noch einige Feldpostbriefe zur Verlesung. Ein neues Mitglied wurde aufgenommen. Schluß der Sitzung 11 Uhr.

B. Kaupisch, 2. Schriftf.,
Berlin W 50, Geißbergstr. 28.

Berlin. Zweiter homöopathischer Verein (gegründet 1888). Vereinslokal: Rosenthaler Hof, Rosenthaler Straße 11/12. In der am 10. Mai stattgefundenen Sitzung kam von Herrn Thie der nachfolgende Vortrag zur Vorlesung: „Die in den verschiedenen Jahreszeiten vorherrschenden Krankheiten." In längeren Ausführungen brachte der Vortrag verschiedene Hinweise, wie man das Auftreten solcher Krankheiten nach Möglichkeit verhüten kann. Eine reiche Fülle von Medikamenten wurde genannt, welche uns die Homöopathie bietet, um eine erfolgreiche Behandlung solcher Krankheiten anzustreben. Nach dem Vortrage folgte eine Diskussion, wobei die Fragen lebhaft besprochen wurden. Hierauf folgte Schluß der Sitzung um 12 Uhr.

E. Mundt, 1. Schriftführer,
Berlin-Niederschönhausen, Blankenburger Str. 20 B.

Stettin. In den Sommermonaten Juni, Juli und August finden keine Vereinsabende statt.

A. Wiener, Schriftf.

Digitized by UNIVERSITY OF MICHIGAN
Original from UNIVERSITY OF MICHIGAN
Generated for guest (Massachusetts Institute of Technology) on 2019-12-15 23:14 GMT / http://hdl.handle.net/2027/mdp.39015069437013
Public Domain in the United States / http://www.hathitrust.org/access_use#pd-us

Leipziger

Populäre Zeitschrift für Homöopathie.

Aelteste und verbreitetste volkstümliche homöopathische Zeitschrift.

Offizielles Organ des Bundes homöopathischer Laienvereine Deutschlands

des Landesvereins für Homöopathie im Königreich Sachsen, des Rheinisch-Westfälischen Verbandes Homöopathischer Vereine, des Verbandes Homöopathischer Vereine Norddeutschlands.

des Verbandes Homöopath. Vereine in Hessen-Nassau, des Verbandes Homöopath. Vereine Mitteldeutschlands, des Verbandes freier homöopath. Vereine Deutschlands und anderer homöopath. Vereine.

47. Jahrgang. Nr. 13 u. 14. — **Leipzig, 1. Juli 1916.**

Erscheint am 1. eines jeden Monats. Jährlich zwölf Doppel-Nummern.
Preis für jeden Jahrgang 2 Mark 60 Pfennig. Bei direktem Bezug durch die Verlagshandlung mit Frankozusendung 3 Mark, nach den Ländern des Weltpostvereins 3 Mark 20 Pfennig.

Zu beziehen durch alle Buchhandlungen und Postämter, sowie direkt durch die Verlagshandlung unter genauer Angabe des Titels der Zeitschrift. Inserate, über deren Aufnahmefähigkeit die Redaktion entscheidet, kosten 1 Mk. pro dreigespaltene Petitzeile.

Der Nachdruck von Original-Artikeln aus unserem Blatte ist, wenn nicht ausdrücklich verboten, nur unter genauer Quellenangabe gestattet.

Inhaltsverzeichnis: Aus meiner Praxis. Von Dr. med. Kluge, Meiningen. — Homöopathisches Allerlei. Von Dr. med. Martens, Lüneburg. — Aerztliche Erfahrungen. Von Dr. med. Rheiner. (Fortsetzung.) — Anzeigen für Verwendung von Mitteln bei Verletzungen. Von Dr. med. Kaercher, Philadelphia. Uebersetzt von Dr. Kluge, Meiningen. — Bruchstücke. Von Dr. med. Middleton. Uebersetzt von —ff. — Die Homöopathie in ernsten Fällen. Von Dr. med. Lambreghts Sohn, Anvers. Uebersetzt von —ff. — Erfolge eines Laienhomöopathen. Von Franz Reit, Wien. — Die Hauptmittel gegen Blähsucht. Von Dr. med. Stonham. Uebersetzt von —ff. — Die Gabenfrage. Von Dr. med. P. Fousset. Uebersetzt von —ff. — Idiosynkrasien. Von Dr. H. L. Waßmuth. — Mittel bei verhärteten Drüsen. Von Dr. William Boericke. Uebersetzt von —ff. — Der Klostergarten. Von Frz. Rich. Jenichen. — Der Kriegswert der „alten Soldaten". Von Dr. Sp..., München. — Vermischtes: Personalien. Ueber die keimtötende Kraft des Alkohols. — Gerichtliches Betrug. — Allgemeine Anzeigen. — Bundes- und Vereinsmitteilungen Nr. 7.

Aus meiner Praxis.

Von Dr. med. R. Kluge, Meiningen.

3. Die Behandlung des Keuchhustens ist ein Gegenstand, der so recht die große Verschiedenheit der Grundsätze zeigt, die zur Wahl eines Mittels bei den Anhängern der Schulmedizin einerseits und denen der Homöopathie andererseits führen. Jene schwanken, ausgehend von der Anschauung, daß der Keuchhusten eine ansteckende Krankheit sei, die aber einen stark ausgesprochenen nervösen, krampfhaften Charakter hat (daher auch zuweilen „Krampfhusten" genannt), zwischen Mitteln, die den angenommenen Ansteckungskeim vernichten sollen (Desinfizientien), von denen das älteste und, wie ich zugeben will, zuweilen bewährte das Chinin ist. Ich selbst habe das schon vor mehr als 30 Jahren empfohlene Mittel damals innerlich in einigen Fällen von Keuchhusten in den vorgeschriebenen Gaben gebraucht mit oft schädlichen Folgen (Lungenentzündung, plötzlichen Tod durch Herzschwäche beobachtete ich mehrfach dabei), während es mir in viel kleineren Mengen mit Borsäure oder Zucker verrieben (ebenso wie Benzoesäure) in die Nase geblasen in mehreren Fällen bedeutende Besserung zu erzielen schien. Ein andres Mittel, aus gleichem Grunde empfohlen, ist das Vaporin, das aus mehreren desinfizierenden Substanzen gemengt in dem Krankenzimmer verdampft wird, wobei es so unangenehmen Geruch nach Naphthalin entwickelt, daß, wenn nicht die kleinen Erzeuger des Keuchhustens vernichtet, sicher alle menschlichen Wesen zum Aufsuchen reiner Luft getrieben werden, was sicher ein, wenn auch unbeabsichtigter, Vorzug des Mittels sein dürfte. Andrerseits sucht man einseitig durch Anwendung krampfstillender Mittel wie Belladonna, Brom, Bromoform, Opium- und Thymian-Präparate der unangenehmen, langwierigen und nicht ganz ungefährlichen Krankheit (sterben doch im ersten Lebensjahre über 13 Proz. der Erkrankten und durchschnittlich etwa sechs Proz. bei allopathischer Behandlung) Herr zu werden. Daß alle diese Mittel nicht in allen Fällen zuverlässig sind, erkennt man daraus, daß außer Bellad. auch die übrigen homöopathischen Mittel: Ipecacuanha, Drosera, Coccus cacti einzeln oder sogar zusammengemengt von einzelnen Aerzten oder Apotheken empfohlen werden.

Anders ist es in der Homöopathie; auch hier sind freilich eine große Menge von Mitteln dagegen emp-

Digitized by UNIVERSITY OF MICHIGAN
Original from UNIVERSITY OF MICHIGAN
Generated for guest (Massachusetts Institute of Technology) on 2019-12-15 23:14 GMT / http://hdl.handle.net/2027/mdp.39015069437013
Public Domain in the United States / http://www.hathitrust.org/access_use#pd-us

fohlen und angewandt worden (in Professor Kents Repertorium werden z. B. 100 Mittel genannt), aber der homöopathische Arzt hat in dem Aehnlichkeitsgrundsatze eine Handhabe zu bestimmen, welches der vielen Mittel für einen vorliegenden Fall paßt, welche dem Allopathen noch fehlt. Der homöopathische Arzt muß die Eigentümlichkeit eines jeden Krankheitsfalles nicht nur in bezug auf Husten, sondern auch in bezug auf andre Lebens- oder Krankheitsäußerungen auf das genaueste festzustellen suchen, dann wird er auch das entsprechende Mittel finden. So habe ich vor einigen Jahren in dieser Zeitschrift Keuchhustenfälle beschrieben, die auf Sabadilla schnell heilten. Heute möchte ich über einen Fall berichten, der durch Natr. muriaticum geheilt wurde.

Es handelte sich um einen Knaben von zweieinhalb Jahren, den ich eineinhalb Jahre früher von einem chronischen eitrigen Hautausschlag, der schon dreiviertel Jahre bestand, mit einer Verordnung geheilt hatte. Der Kleine war inzwischen an Diphtherie erkrankt und von dem Hausarzte in der ziemlich weit entfernten Stadt natürlich durch Einspritzung von Antidiphtherieserum behandelt worden. Bald danach hatte er wieder einen stark juckenden Ausschlag in den Kniekehlen, auf den Knien, an den Armen und Wangen bekommen, der wie rauhe Haut aussah und oft auch etwas Feuchtigkeit absonderte; durch Auflegen einer kühlen Hand fühlte sich der Kranke beruhigt. Das Kind hatte starkes Verlangen nach Salz und Fleisch. Außerdem hatte das Kind starken Husten mit krampfhaften Anfällen und Würgen; der Hauptanfall trat fast regelmäßig seit einigen Wochen um 10 Uhr nachts (mitteleuropäische Zeit) auf und zeigte, wie ich mich zufällig selbst überzeugen konnte, die charakteristischen Eigentümlichkeiten des Keuchhustens, indem mehreren gleichmäßig schnell aufeinanderfolgenden Hustenstößen eine längere gedehnte, pfeifend schlürfende Einatmung folgte, wonach sich der gleiche Anfall wiederholte. Es bestand ferner starker Durst, aber kein Schweiß; die Füße waren kalt und das Kind im allgemeinen stark abgemagert.

Was sollte ich hier geben? Es schien mir zuerst das Geratenste, ein möglichst passendes Mittel für den Keuchhusten zu geben und daneben noch ein Mittel gegen den das Kind durch Jucken schrecklich peinigenden Ausschlag, der wahrscheinlich durch die Einspritzung des Serums veranlaßt war, da solche und ähnliche Hautaffektionen schon öfter danach beobachtet worden sind. Für die Wahl des hier passenden Keuchhustenmittels war nun das regelmäßige Auftreten des Hauptanfalls um 10 Uhr nachts entschieden ungewöhnlich, also charakteristisch, denn die meisten und schlimmsten Keuchhustenanfälle ereignen sich um 12 Uhr nachts oder später oder sofort beim Niederlegen. Ich suchte nun nach einem Hustenmittel, das um 10 Uhr nachts Verschlimmerung in seinem Mittelbilde hatte, und fand nur Dioscorea und Natr. muriat. Da nun Natr. muriat. auch ausgezeichnet für den Ausschlag paßte, auch das Verlangen nach Salz, Fleisch, Frösteln, Abmagerung dafür sprach, so schlug ich zum Schlusse in einer Arzneimittellehre noch die Hustensymptome von Natr. muriat. nach und fand: „Krampfhaftes Husten und Würgen im Bette abends, Keuchhusten verursacht durch Kitzel im Halse oder Magengrube mit Auswurf von gelbem oder blutstreifigem Schleim mit heftigem Kopfweh.“ So gab ich denn als einziges Mittel Natr. muriat. D. 30. in Körnchen, worauf, wie mir die Mutter einen Monat später berichtete, nicht nur der Ausschlag sich besserte, sondern vor allem auch der sonst oft einviertel Jahr anhaltende Keuchhusten sich in wenigen Tagen ganz verlor.

Bei dieser Gelegenheit sei wiederum auf das medizinische „Wunder“ aufmerksam gemacht, daß Natr. muriaticum, das wir als Kochsalz täglich in mehreren Grammen des Urstoffs mit unsrer Nahrung genießen, in der hohen homöopathischen Verdünnung so auffallend tiefgreifende und schnelle Heilwirkungen verursacht.

4. Eine Frau von 63 Jahren klagt seit sechs Monaten über brennende Schmerzen in der Gegend des rechten Handgelenks mit Schwächegefühl. Die Beschwerden sind schlimmer nach Mitternacht gegen 4 Uhr und bei trocknem, kaltem Wetter oder wenn sie in kaltem Wasser zu arbeiten hat; legt sie die Hand hoch, so sind die Schmerzen gelinder. Außerdem leidet Patientin an Asthma und Husten abends beim Niederlegen und beim Aufstehen mit Auswurf graulichen Schleims, der sich leicht löst; sie friert leicht, schwitzt aber nicht leicht, hat keinen Durst. Im Gesicht hat Patientin mehrere Warzen. Früher litt sie an Masern, Rheumatismus und Furunkeln.

Bei der Untersuchung wird besonders starker Schmerz auf dem rechten Handrücken und weiter den Vorderarm hinauf sich erstreckend angegeben; die Partie erscheint etwas aufgetrieben. Die Wahl des Mittels fiel wegen der brennenden Schmerzen mit Schwächegefühl, die sich besonders bei kaltem, trocknem Wetter bemerklich machen, auf Causticum D. 6., wovon ich täglich vier Körnchen in Wasser gelöst nehmen ließ.

Die Patientin kam nicht wieder, so daß ich über den Erfolg der Behandlung im unklaren war. Da kam vor einigen Tagen eine Dame aus demselben Orte mit Asthmabeschwerden zu mir, welche sich auf die von mir ausgeführte Heilung der eben genannten Patientin berief.

5. Eine Frau von 24 Jahren aus einem benachbarten Dorfe hatte seit etwa acht Tagen über krampfhafte Schmerzen in der rechten Bauchseite mit Aufstoßen von bitterem Wasser, Uebelkeit, Appetitlosigkeit mit besonderer Abneigung gegen Brot und Verlangen nach Süßigkeiten, Durst, Neigung zur Verstopfung zu klagen. Sie schläft unruhig, hat Herzklopfen bei Anstrengung, Kopfweh, friert leicht, schwitzt nicht leicht; sie hat auch Stechen am linken unteren Schulterblattwinkel. Die Regel ist vierwöchentlich, dauert fünf bis sechs Tage lang, mit Entleerung von dunklem, übelriechendem, klumpigem Blut, vorher gehen gewöhnliche wehenartige Schmerzen. Patientin hat gelblichen Ausfluß. Sie klagt auch über Stechen über den Augen nach hinten ziehend, besonders bei angestrengtem Sehen. Früher litt sie an Scharlach, Masern, Bleichsucht, Keuchhusten, Gesichtsfinnen und Augenentzündung.

Bei der Untersuchung konnte nur Blutarmut, Mattigkeit, leichte Herzerweiterung mit Druckempfindlichkeit der Herzgrube konstatiert werden. Die Patientin erhielt China D. 6., wovon sie dreimal täglich drei Tropfen in Wasser nehmen sollte; sie erschien erst nach dreiviertel

Digitized by UNIVERSITY OF MICHIGAN
Original from UNIVERSITY OF MICHIGAN
Generated for guest (Massachusetts Institute of Technology) on 2019-12-15 23:14 GMT / http://hdl.handle.net/2027/mdp.39015069437013
Public Domain in the United States / http://www.hathitrust.org/access_use#pd-us

Jahren wieder mit ähnlichen Beschwerden, wobei sie mir versicherte, daß sie auf die ihr verordnete Medizin schon nach einigen Tagen sich völlig wohl gefühlt habe.

Homöopathisches Allerlei.

Von Dr. med. Martens, Lüneburg.

In einem Fall von parenchymatöser Mandelentzündung (Parenchym = Drüsenfleisch) mit Rachenkatarrh leistete mir Kali bichromicum D. 4. gute Dienste; die Auflagerungen und Absonderungen waren fadenziehend und zähe, die Zunge gelb belegt und äußerst trocken. Die Nase war mit zähem, bräunlichem, zuweilen blutigem Inhalt verstopft. Das Kind war fettgedunsen und von skrofulösem Habitus.

27jährige junge Frau leidet seit gut einem Jahr an Nervenschmerzen von brennend-stechender Art; dieselben sind besonders in der Gegend der rechten fünften bis achten Rippe lokalisiert und strahlen von hier sowohl zum Schulterblatt wie nach Magen und Brust aus. Sie beginnen frühmorgens im Bett, meist um vier oder fünf Uhr und halten bis gegen Mittag an, wo sie dann plötzlich aufhören, setzen fast genau eine Woche aus und treten dann in derselben Art und Stärke sowie zur selben Zeit und Stunde auf. Linderung durch feuchtkalte Umschläge sowie durch gelinden Druck, auch durch Anlehnen an einen harten Gegenstand. Reißende, stechende Schläfenkopfschmerzen, Schlaflosigkeit und Uebelkeit sind begleitende Symptome, ferner Mattigkeit und Stuhlverstopfung, Hitzeüberlaufen und Schweiße in der rechten Achselhöhle. Zimmerwärme, wie überhaupt Wärme verschlimmert; Besserung im Freien und bei fortgesetzter Bewegung. Patientin ist leicht reizbar und ärgerlich gestimmt; Gemütsbewegungen rufen leichten Durchfall herbei. Menstruation zwei bis drei Tage verfrüht, sonst aber normal. Zu dieser Zeit tritt auch leicht Diarrhöe und Uebelkeit auf. Patientin erhält Sepia 12. C., jeden dritten Tag morgens und abends fünf bis sechs Tropfen vier Wochen lang zu nehmen. Sofort einsetzende Besserung und vollkommene Heilung.

55jähriger Herr hat seit sechs Wochen mit chronischem Durchfall zu tun; Stühle vier- bis fünfmal täglich erfolgend, sind dünnflüssig, ohne irgendwelchen Geruch, sehen unverdaut aus und erfolgen meist gußweise. Aufsteigende Hitze zum Kopf, wechselnd mit Kälte desselben. Patient muß auch häufig Speisen erbrechen. Ursache unbekannt. Ich lasse die bisherige Diät fortsetzen und gebe ihm innerlich Ferrum phosphoricum 12. D., viermal täglich eine kleine Messerspitze in Wasser. Sofort einsetzende Besserung und Heilung innerhalb einer Woche.

43jähriger Landmann ist seit drei Jahren mit einem Ekzem an beiden Händen behaftet und selbstverständlich schon von verschiedener Seite behandelt worden. Das Ekzem erstreckt sich von den Fingerspitzen über den Rücken beider Hände etwas über das Handgelenk hinaus. Die Innenfläche der Finger und Hohlhand zeigt nur einige wenige kleine Stippchen. Mit dem Ausschlag verbunden ist starkes Jucken, oft mit Brennen verbunden, und Nässen; an vielen Stellen zeigen sich Risse und Schrunden, die leicht zu Blutungen neigen. Patient erhielt zunächst Graphit abwechselnd in sechster resp. zwölfter Dezimalpotenz. Nach Verlauf von drei Monaten sind das Nässen sowie die Risse und Schrunden bis auf ein Geringes verschwunden. Ich ließ nun Graphit aussetzen, worauf sich bald wieder Nachschübe in der Ekzemerkrankung zeigten, so daß ich nun zu einem Mercur-Präparat meine Zuflucht nahm und zwar zu Mercurius praecipitatus ruber. Nach weiteren zwei Monaten konnte Patient vollkommen geheilt entlassen werden. Auch ist der Erfolg ein dauernder gewesen.

Im allgemeinen finden wir Nux vomica wenig angewandt bei akuten und chronischen Erkrankungen der oberen Atmungs- und Brustorgane, bei letzteren hauptsächlich im Asthma mit gastrischen Störungen. Hier ein Fall von chronischem Nasenkatarrh, also Schnupfen. Patient ist 67 Jahre alt, aber sonst noch kräftig und rüstig. Er leidet seit Monaten an Verschleimung und Verstopfung der Nase. Die Absonderung ist durchweg gering und dann wässerig oder schleimig. Besonders hervortretend ist das Verstopfungsgefühl und zwar fast nur nachts, wodurch unruhiger Schlaf und Schlaflosigkeit bedingt werden. Am Tage wirft er wenig Schleim aus, aber letzterer geht immer leicht fort. Der Katarrh besteht seit einigen Monaten und bessert sich meistens, wenn Patient in freier Luft sich bewegt. Er bekommt Nux vomica 4. D., wodurch er sofortige Besserung resp. Heilung erlangt.

41jähriger Mann leidet seit einem halben Jahr an Magenbeschwerden verbunden mit drei- bis viermal am Tage auftretenden, zusammenschnürenden, die Atmung behindernden Schmerzen, die ungefähr eine Viertelstunde andauern. Gefühl von Vollheit und Schwäche im Unterleib. Klagen über Appetitlosigkeit und Stuhlverstopfung, sowie heftiges, lautes Aufstoßen. Sowie er eine Kleinigkeit genießt, werden die Beschwerden besser. Gewichtsabnahme. Objektiv war nichts festzustellen. Er erhält Anacardium 3. D. Nach Verlauf eines Vierteljahres erhalte ich die durch einen Bekannten meines Patienten bei Gelegenheit einer Konsultation die Nachricht, daß die Magenbeschwerden nach drei Wochen verschwunden und seitdem auch nicht wieder aufgetreten seien.

Ich will hier gleich noch eine Heilung von akutem Schnupfen anführen, wo Arsenicum album D. 6. zur großen Befriedigung der Patientin schnell zum Ziele führte. Stetes Kitzelgefühl in der Nase mit unaufhörlichem Niesskrampf. Der Ausfluß war übermäßig stark und scharf bei wässeriger Beschaffenheit, machte Nasenflügel und Oberlippe wund und empfindlich gegen Berührung. Trotz des starken Ausflusses Verstopfungsgefühl in der Nase, schlimmer im Liegen. Patientin ist reizbar und fröstelt leicht. Kopfschmerzen über den Augen.

Frau M., in den klimakterischen (Wechsel-) Jahren befindlich, hat, nachdem die Menstruation seit einem halben Jahr ausgeblieben ist, viel mit Hitzewallungen, auf die oft kalter Schweiß folgt, zu tun. Erschütterung beim Erwachen vom Schlaf; sie erwacht häufig mit dieser erschütternden Empfindung, bald, nachdem sie abends eingeschlafen ist. Klopfende, auseinanderpressende Kopfschmerzen in beiden Schläfen, die beim Liegen etwas besser werden. Kann nirgends am Körper eng anliegende Kleidungs-

Digitized by UNIVERSITY OF MICHIGAN
Original from UNIVERSITY OF MICHIGAN
Generated for guest (Massachusetts Institute of Technology) on 2019-12-15 23:14 GMT / http://hdl.handle.net/2027/mdp.39015069437013
Public Domain in the United States / http://www.hathitrust.org/access_use#pd-us

stücke vertragen. Heftige Schmerzen im Verlauf des linken Armes im Verein mit Herzklopfen und Verschlimmerung des letzteren beim Liegen auf der linken Seite. Angstvolles, schweres Atmen, als wenn die Brust fest zusammengeschnürt würde. Patientin erhält Lachesis, worauf in zwei Monaten die hauptsächlichsten Beschwerden behoben wurden. Nur das Herzklopfen war noch, wenn auch in vermindertem Maße, bestehen geblieben, auch die Schmerzen leichterer Art im linken Arm. Ich ließ deshalb unter Absetzung von Lachesis einige Gaben Spigelia 3. D. nehmen, worauf auch genannte Resterscheinungen schwanden.

Noch einmal Lachesis. 43jährige Frau leidet seit vier Monaten an einem Geschwür am äußeren Knöchel des rechten Fußes, welches ihrer Angabe nach durch Stoß entstanden ist. Zur Zeit ist dasselbe dreimarkstückgroß, mit Neigung sich weiter auszudehnen. Dabei brennende Schmerzen, besonders beim Abtupfen des Geschwürsgrundes. In der Umgebung bläulich-rote Schwellung. Um dieses größere Geschwür bilden sich jetzt eine Menge andrer kleiner Geschwüre. Frau Z. hat schon viele Salben und Bäder mit allen möglichen Zusätzen erhalten, aber alles ohne Aussicht auf Erfolg. Aeußerlich lasse ich nur für gute Reinigung durch Fußbäder und laue Umschläge von abgekochtem Wasser sorgen und gebe innerlich obengenanntes Mittel in zwölfter Dezimalpotenz. Nach drei Monaten ist alles gut abgeheilt. In einem ähnlichen Fall, wo es sich allerdings um ein variköses (Krampfader-) Geschwür handelte, schien Arsenicum album, welches in verschiedenen, niedrigen und hohen Potenzen verabfolgt worden war, angezeigt. Die Schmerzen waren brennend, die Geschwürsabsonderung war fressend, scharf und von grauem Aussehen, die Ränder des Geschwürs waren hart und ziemlich hoch. Im übrigen war die 72jährige Frau, um welche es sich handelte, von gesundem Aussehen und gutem Ernährungszustand. Da trotz Arsen. der Umfang des Geschwürs mehr zu- wie abzunehmen schien, ließ ich Causticum 6. D. nehmen, welches entschiedene Wendung zum Bessern hervorbrachte, indem die Heilung sichtbar schnelle Fortschritte machte. Arsenicum ist bei kachektischen und unzureichend ernährten Individuen angezeigt.

Zimmermeister S. war an linksseitiger Ischias (Hüftweh) erkrankt. Nachts waren die Schmerzen fast unerträglich, während dieselben gegen Morgen etwas nachließen. Kalte, warme und heiße Umschläge, Massage, Elektrizität sowie die bekannten auf „in“ endigenden Mittel der Allopathie waren zur Anwendung gekommen. Chininum arsenicosum brachte die Schmerzen in einigen Tagen fort. Die meisten Neuralgien haben die für China und Arsen. passende, jedesmal am Abend resp. zur Nacht sich einstellende regelmäßige Verschlimmerung.

38jähriges Fräulein ist infolge Influenza seit fünf Monaten mit einem quälenden Husten behaftet; auch der objektive Befund ergibt Rasselgeräusch über beiden Lungen, besonders über den hinteren, unteren Partien. Verschlimmerung nachts, besonders nach Mitternacht; sowie Ostwinde herrschen, wird der Husten heftiger, auch stellt sich dann Kurzatmigkeit ein, welche vor und nach den Hustenanfällen schlimmer ist; Auswurf von schaumigem, glasigem Schleim erleichtert ihre Beschwerden, ebenso Trinken von heißem Wasser. Ferner etwas Linderung durch Hochliegen mit dem Kopfe resp. Oberkörper. Fühlt sich sehr matt und angegriffen; Stimmung gedrückt. Patientin erhält Arsen in Verbindung mit Eisen als Ferrum arsenicosum in 4. Dezimalpotenz, dreimal täglich eine kleine Messerspitze. Nach zwei Wochen kann sie schon die ganze Nacht in Rückenlage mit niedrigem Kopf im Bette zubringen. Nach Verlauf eines Monats kein Auswurf mehr, objektiver Befund normal. Allgemeinbefinden und Gemütszustand sehr gut.

36jähriger Bahnwärter, aus dem Großherzogtum Oldenburg gebürtig, hat in der Kindheit oft an wechselfieberartigen Zuständen gelitten, und klagt seit einigen Jahren über Magenbeschwerden. Objektiver Befund außer geringer Druckempfindlichkeit in der Magengrube negativ. Hat aber viel Wasserzusammenlaufen im Munde, welches klar wie Wasser ist, verbunden mit Uebelkeit und Stuhlverstopfung; zeitweise Laufen der Nase und Tränen der Augen. Er erhält Natrum muriaticum D. 6. (Schüßler). Darnach baldige Besserung und Heilung. Ich darf hier bemerken, daß das Wechselfieber im Großherzogtum Oldenburg mit seinen niedrig gelegenen Marschen und träge fließenden Wasserzügen häufig beobachtet wird.

Vor nicht langer Zeit bekam ich einen Patienten in Behandlung, welcher bei kaltem Wetter stets zu Erkältungen neigte und dann über Schwerhörigkeit zu klagen hat. Verschiedene Mittel hatten keinen anhaltenden Erfolg zu verzeichnen. In der Literatur fand ich nun eine Anzeige, in welcher in solchen Fällen Calendula empfohlen wurde. Auch in erwähntem Fall hat es mir gute Dienste geleistet. Dr. Cooper sagt: „Das Mittel möchten wir allen Schwerhörenden, bei welchen naßkalte Witterung Verschlimmerung des Gehörs verursacht, empfehlen.“

Vierjähriges Kind litt seit zwei Wochen an periodisch auftretenden Anfällen von Keuchhusten; Anfälle aller zwei bis drei Stunden mit schnell aufeinanderfolgenden bellenden Hustenstößen, worauf es die Luft kaum wieder durchbringen kann. Verschlimmerung abends nach dem Niederlegen und nach Mitternacht. Gesicht bei den Anfällen blaurot und gedunsen. Häufig kalter Stirnschweiß. Zusammenzucken im Schlaf. Es erhält zunächst Drosera D. 3., wodurch Besserung des Allgemeinbefindens und Abnahme in Zahl und Stärke der Anfälle eintritt. Wegen des noch bestehenden kalten Stirnschweißes gebe ich genanntes Mittel jetzt im Wechsel mit Veratrum album 4. D., worauf nach zwei Wochen der krampfhafte Husten verschwunden ist.

53jähriger Patient hat mich schon mehrfach brieflich konsultiert wegen asthmatischer Beschwerden, die stets nach Erkältungen auftreten. Auf der Brust hörte er selbst und seine Umgebung ein Pfeifen und Rasseln. Linderung der Anfälle durch reichlichen Schleimauswurf, der oft widrig, oft salzig schmeckt. Frieren im Rücken zwischen den Schulterblättern. Hat schon Arsen, Phosphor, Stannum ohne nachhaltigen Erfolg bekommen. Gemütsstimmung reizbar und ärgerlich. Auf eine Anfrage meinerseits wegen Geruchs des Atems sowohl wie des Auswurfs teilt er mir mit, daß nicht er selbst, wohl aber seine Umgebung einen widrigen Geruch der Ausatmungsluft bemerkt habe. Darauf erhielt er Capsicum in 4. Dezimalpotenz mit gutem Erfolg. Bei Einsicht in die Arzneimittellehre wird man auch

Digitized by UNIVERSITY OF MICHIGAN
Original from UNIVERSITY OF MICHIGAN
Generated for guest (Massachusetts Institute of Technology) on 2019-12-15 23:14 GMT / http://hdl.handle.net/2027/mdp.39015069437013
Public Domain in the United States / http://www.hathitrust.org/access_use#pd-us

die übrigen Symptome, wie Frost im Rücken, die obengenannte Gemütsstimmung, die Besserung der Anfälle durch reichlichen Schleimauswurf, das Pfeifen und Rasseln auf der Brust bei Capsicum bestätigt finden.

16jähriges Mädchen hat vor zwei Jahren schwer an Scharlach gelegen; es ist früher nie sonderlich krank gewesen; auch nach überstandenem Scharlach sind die Körperkräfte nach und nach wieder zurückgekehrt. Es war aber sichtlich resp. deutlich bemerkbar eine Gedächtnisschwäche, Geistesschwäche, Mangel im Nachdenken und Ueberlegung zurückgeblieben. Die Eltern hatten zunächst diesem Zustand wenig Beachtung geschenkt, in dem Glauben, daß hier die Natur ihr Uebriges tun müßte. Als aber gar keine Aenderung eintreten wollte, wurde ich um Rat gefragt. Da außer obengenannten Symptomen nichts festzustellen war, verordnete ich Anacardium orientale, welches mir in einem ähnlichen Fall schon einmal gute Dienste geleistet hatte. Ich gab es in 3. Dezimalpotenz, jeden dritten Tag morgens und abends zu 5—6 Tropfen mit der Weisung, nach einem Monat mich wieder aufzusuchen, was auch ausgeführt wurde. Mutter und Tochter waren über die Veränderung, die in ihrem „Kopf", wie sie sagte, vorgegangen sei, ganz erfreut. Bis zum heutigen Tage sind auch die geistigen Fähigkeiten sowie das gute Gedächtnis erhalten geblieben.

Fräulein M., 29 Jahre alt, Schneiderin von Beruf, hat also eine sitzende Lebensweise und leidet infolgedessen an Stuhlverstopfung, welche aller zwei Wochen einige Tage mit Diarrhöe abwechselt. Auch bestehen Hämorrhoiden. Bald nach dem Essen fühlt sie sich voll, wenn sie auch nur wenig Speise zu sich genommen hat. Häufiger, vergeblicher Stuhldrang. Falls Durchfall, wie erwähnt, vorhanden ist, setzt derselbe frühmorgens ein. Mehlspeisen werden gar nicht vertragen. Gemütsstimmung ärgerlich. Fühlt sich stets abgespannt. Schlaflosigkeit und Blutandrang zum Kopf. Sie erhält morgens nüchtern eine Gabe Sulfur, abends beim Schlafengehen Nux vomica, worauf der Stuhlgang sich nach und nach in einigen Monaten regelt.

26jähriges Fräulein hat angeblich nach einer in den Kinderjahren überstandenen Erkrankung an Masern jedes Jahr mit einer einige Wochen anhaltenden Entzündung der Augen zu tun. Das ganze Gesicht, Nase und Lippen zeigen dann Schwellung und leichte Rötung. Ebenso ist die Bindehaut des Auges und der Lider gerötet, auf letzteren zeigen sich kleine Geschwüre; manchmal ist auch die Hornhaut in Mitleidenschaft gezogen. Die Absonderung ist ziemlich dünnflüssig. Wärme resp. Hitze wird gar nicht vertragen. Patientin erhält Mercurius solubilis 6. D. Durch eine andre Dame erfuhr ich bei Gelegenheit einer Konsultation, daß das Leiden behoben ist.

7jähriges Kind leidet aller 5—6 Wochen an akut auftretendem Schnupfen. Es ist zunächst ein heftiger Fließschnupfen, welcher 2—3 Taze andauert und dann in Stockschnupfen übergeht, so daß das Kind, besonders nachts, nur schwer durch die Nase atmen kann; es verliert dann auch den Geruch und Geschmack. Um Mund und Nase bilden sich kleine Herpesbläschen. Der Ausfluß ist meist dünn und wässerig, seltener eiweißartig. Das Kind macht einen bleichsüchtigen Eindruck. Es erhielt Natrum muriaticum in 6. Dezimalpotenz (Schüßler). Schon der nächste Anfall ist bedeutend gelinder, die Atmung fast gar nicht behindert; Herpes zeigt sich nicht wieder. Der darauffolgende Anfall war kaum nennenswert. Geruch und Geschmack kehrten auch bald wieder.

Zum Schluß noch einige Mittel kurz, die nur bei Erkrankungen des höheren Alters in verschiedenen Fällen helfen:

Bei Blähungsbeschwerden: Carbo vegetabilis. Bei Schlafsucht Crocus; den Atembeschwerden hilft man gut ab mit Phosphor und Baryta carbonica. Bei Verdauungsschwäche versuche man Nux moschata. Dem Zittern der Greise entspricht Causticum, der Schwerhörigkeit Petroleum. Bei Untätigkeit des Magens und der Därme versuche man Opium und Sulfur im Wechsel, beim Schwindel Rhus, bei unerträglichem Hautjucken Mezereum.

Aerztliche Erfahrungen.

Von Dr. med. Rheiner.

(Fortsetzung.)

VI.

Der Patient, um den es sich in folgendem handelt, war ein älterer, am Ausgang der sechziger Jahre stehender Mann, noch ziemlich rüstig und leistungsfähig. Er war vor zwei Tagen an Fieber und starkem Kopfschmerz bettlägerig erkrankt und wies nur im Gesicht eine starke Entzündung auf, die sich bei näherem Zusehen als Schwellung der Haut mit lebhafter Rötung zu erkennen gab. Diese Schwellung verursacht dem Kranken eine schmerzhafte Spannung. Daneben bestehen aber nach den Klagen des Patienten auch noch im Innern des Kopfes quälende Schmerzen. Nach Angabe seiner Angehörigen hat der Kranke am Abend vorher während des hohen Fiebers phantasiert und wiederholt erbrochen; außerdem beklagt er sich über große Müdigkeit und Zerschlagenheit, völlige Appetitlosigkeit, aber starkes Durstgefühl. Die rotglänzende Gesichtsgeschwulst nimmt offenbar ihren Ausgang von dem einen Nasenloch, an dem sich eine ganz kleine geschwürige Stelle zeigt; von hier aus zieht die entzündliche Schwellung über die ganze betreffende Gesichtshälfte einschließlich Nasenrücken bis nach Auge und Stirn.

Die Diagnose zu stellen war hier nicht schwer. Es handelte sich um Gesichtsrose oder, wie die fachmännische Bezeichnung für Rose oder Rotlauf lautet, um ein Gesichtserysipel.

Wenn nun auch die Erkennung dieser Krankheit dem Sachverständigen keinerlei Schwierigkeiten macht, so ist doch die Vorhersage (Prognose) dabei nicht so ganz einfach. Bei jüngeren, kräftigen, sonst gesunden Menschen bedingt ein Erysipel im allgemeinen keine besondere Lebensgefährdung. Anders im höheren Alter. Wohl ist es auch dann nicht die Rose an sich, welche die Situation besonders bedenklich macht, sondern es sind mancherlei gern hinzutretende Komplikationen und Folgezustände, die den Arzt zur Vorsicht in der Beurteilung des weiteren Verlaufes mahnen müssen. Auch in vorliegendem Falle sprach sowohl das hohe Fieber noch am dritten Tage nach Beginn

Digitized by UNIVERSITY OF MICHIGAN
Original from UNIVERSITY OF MICHIGAN
Generated for guest (Massachusetts Institute of Technology) on 2019-12-15 23:14 GMT / http://hdl.handle.net/2027/mdp.39015069437013
Public Domain in the United States / http://www.hathitrust.org/access_use#pd-us

der Krankheit, sowie die sehr heftigen Kopfschmerzen mit den vorausgegangenen Delirien und Erbrechen dafür, die Krankheit nicht auf die leichte Schulter zu nehmen. Man darf da nicht sagen: es ist „nur" ein Rotlauf. Die Mehrzahl der daran Erkrankten kommt meist ohne besondere Schwierigkeit zur Heilung. Aber für gar Manchen ist diese Krankheit auch schon zu einer tödlichen geworden; besonders, wie gesagt, bei alten Leuten. Gefährlicher noch als die gewöhnliche Rose ist die sogenannte Wanderrose, die von ihrer Ausgangsstelle aus langsam weiterschreitet von einer Körpergegend auf die andre.

Auch die Krankheitsdauer beim Ausgange in Heilung ist eine erheblich längere, eben infolge der häufigen Nachkrankheiten und Komplikationen.

Unser Patient erhielt nun innerlich sofort Belladonna *1. D.[1]) und Apis 2. D. in stündlichem Wechsel je 2—3 Tropfen. Zur Milderung der schmerzhaften Spannung der Gesichtsgeschwulst werden zeitweise Kompressen mit 60prozentigem Weingeist aufgelegt und zwischenhinein eine leichte Einreibung von verdünntem Eukalyptusöl gemacht. Daneben werden selbstverständlich die üblichen hygienisch-diätetischen Vorschriften zur Krankenpflege gegeben.

Es war nun in der Tat auffallend, wie schnell sich das Krankheitsbild zum Günstigen wandte, insbesondere wie schnell sich das starke Kopfweh verlor und das Allgemeinbefinden besserte. Auch die örtliche Entzündung und Schwellung nahm in den nächsten Tagen mitsamt dem Fieber ab, so daß die Krankheit schon nach dreitägiger Behandlung als im guten Sinne entschieden gelten konnte.

Der Kranke wurde aber trotzdem noch einige Tage im Bett festgehalten; einmal weil die vom Rotlauf heimgesuchte Hautstelle bei der Abheilung schuppt und diese Schuppen ansteckend sind, so daß es angezeigt ist, die Ausstreuung der Krankheitskeime in der weiteren Umgebung des Kranken möglichst hintanzuhalten. Die Rose oder das Erysipel gehört nämlich tatsächlich zu den Infektions- oder Ansteckungskrankheiten; und zwar ist es eine als „Streptokokken" bezeichnete Bakterienart, welche als Träger und Vermittler der Ansteckung angesprochen werden müssen.

Sodann wurde aber auch mit Rücksicht auf Verheilung etwaiger nachträglicher Komplikationen der Wiedergenesene noch einige Tage im Bett festgehalten und durch Chinin. arsenicos. D. 3. für vollständige Beseitigung der etwa zurückgebliebenen Reste der Krankheit und Schwäche gesorgt.

Anzeigen für Verwendung von Mitteln bei Verletzungen.

Von **Dr. med. Kaercher, Philadelphia.**

Die besten Hilfsmittel bei der Behandlung von Verletzungen, die durch Schläge, Fall, Stöße, Erschütterungen, Stiche, Quetschungen, Zerreißungen und Schnitte erfolgt sind, sind die homöopathischen Mittel: **Arnica, Calcarea carb., Calcarea phosph., Calendula, Hamamelis, Hypericum, Ledum, Rhus toxic., Ruta, Staphisagria, Strontium carb., Sulfuris acidum** und **Symphytum.**

Ich wünsche nicht, die Vorstellung hervorzurufen, daß diese Mittel immer den Gebrauch der Nadel, des Messers und andrer chirurgischer Instrumente ersetzen könnten, aber ich behaupte, daß diese Mittel in ihrem eigentlichen Wirkungskreise den Kranken vor unnötigen Schmerzen, Verstümmelung und vielleicht auch vor dem Tode bewahren können. Mit der Kenntnis ihrer Heilanzeigen ist der homöopathische Arzt und Wundarzt besser ausgerüstet, die Folgen von Verletzungen zu bekämpfen als der (allopathische) Wundarzt, der sich auf Sublimat, Karbolsäure, Wasserstoffsuperoxyd und andre wenig erprobte Erzeugnisse der Laboratorien stützt. Diese letzteren sind vorübergehende Hilfsmittel, die vielleicht morgen durch etwas Besseres (!) aus den Universitätslaboratorien ersetzt werden. Unsre Mittel sind bleibend, weil ihre Anwendung auf dem homöopathischen Aehnlichkeitsgesetze beruht.

Arnica montana.

Der Durchschnittshomöopath weiß nur die Tatsachen von diesem Mittel, daß es bei Fall, Schlägen und Quetschungen gut ist und daß, wenn irgendwo am Körper des Patienten sich „schwarze und blaue" Flecken finden, Arnica sehr nützlich ist. Er reibt die Tinktur reichlich bei jeder Verletzung ein (diese Tinktur ist oft nicht von einem unsrer zuverlässigen homöopathischen Apotheker aus der frischen Pflanze hergestellt, sondern wurde vielleicht von irgendeinem Winkeldrogisten bezogen: eine trübe, braune Flüssigkeit, billig, aber medizinisch von geringem Wert!); er gibt auch wohl die Tinktur, den flüssigen Auszug (sogenannter Fluidextrakt ist in Amerika sehr gebräuchlich. D. Uebers.) oder eine niedere Dezimalpotenz innerlich, und damit hat seine Benutzung der Arnica ihr Ende erreicht.

Es ist angezeigt bei Quetschungen, Schlägen, Fall und Stoß, bei Verletzungen der Gelenke, wenn ein gewisser Grad von Empfindlichkeit, der Quetschungsschmerz, vorhanden ist.

Verdünnte Arnica äußerlich auf ein verstauchtes Fußgelenk oder irgendein andres Gelenk angewendet zugleich mit einer inneren Gabe der potenzierten Arznei (nicht unter der 30. Potenz) wird schnell alle Folgen der Verstauchung entfernen. Gebrauche nie unverdünnte Arnica, da dieselbe bei empfindlichen Personen Rose erzeugt!

Vor zehn Jahren wurde ich bei einem tüchtigen Zusammenstoß zweier Straßenbahnwagen durch einen Stoß an die Erde geworfen und kam ohne sichtbare Verletzung davon. Am nächsten Tage fühlte ich in der ganzen getroffenen rechten Seite Lahmheit und Schmerz. Ich träumte in der Nacht mehreremale, daß ich getötet würde. Schmerzen sowohl wie Träume wurden durch eine Gabe Arnica verjagt. Ich habe Beulen an dem Kopfe von Kindern, die gefallen waren, sehr schnell nach der äußeren und inneren Anwendung von Arnica verschwinden sehen.

Die Verwandte der Arnica bei blutunterlaufenen Stellen ist die Schwefelsäure (Acidum sulfuricum). Bei alten Leuten werden Sie sehen, daß ein gelinder Schlag schon einen „schwarzen und blauen" Fleck am Orte der Verletzung hervorruft. Eine Gabe Acid. sulfur. wird diese mechanische Verletzung beseitigen. Dies Mittel ist bei Quetschungen, Furunkeln, Aufliegen, Folgen von Fall und Stößen sehr nützlich.

Bei Dehnungen von Muskeln, Sehnen und Bändern muß auf Arnica Rhus toxic. folgen, besonders wenn die verletzte Stelle durch äußere Anwendung von Wärme in

---

[1]) **Die mit einem Sternchen (*) versehenen Potenzen bedürfen der ärztlichen Verordnung. D. Red.**

Digitized by UNIVERSITY OF MICHIGAN
Original from UNIVERSITY OF MICHIGAN
Generated for guest (Massachusetts Institute of Technology) on 2019-12-15 23:14 GMT / http://hdl.handle.net/2027/mdp.39015069437013
Public Domain in the United States / http://www.hathitrust.org/access_use#pd-us

irgendwelcher Form gebessert wird. Die gewöhnliche Anzeige für das Mittel ist in solchem Falle nicht vorhanden, nämlich Verschlimmerung bei Beginn der Bewegung.

Eine schlecht behandelte Verstauchung, die schmerzhaft und schwach bleibt, verlangt **Calcarea carb.** zur Heilung.

Calendula.

Die Ringelblume leistet ausgezeichnete Dienste bei der Behandlung von zerrissenen Wunden, bei den Wunden vom Zahnausziehen, bei Zerreißungen des Damms, bei allen gerissenen, unebenen Wunden. Sie heilt sehr schnell das zerrissene Zahnfleisch nach Zahnziehen. (Die Wirkung des Mittels setzte im letzten Frühjahr meinen Zahnarzt sehr in Erstaunen; er hat seitdem reichliche Gelegenheit gehabt, die außerordentliche Heilkraft der Calendula festzustellen.) Bei Dammrissen wasche ich die Wunde mit einer Lösung von ein Teil Calendula auf zehn Teile Wasser, lege die nötige Zahl Nähte an und wende die Lösung zweimal täglich an, bis die Nähte entfernt werden. Wenn nur die äußere Gewebswand zerrissen ist, so wasche ich die Wunde mit der Lösung und ziehe die zerrissenen Teile mit Heftpflaster zusammen. Die Entbundene bekommt das Mittel von der 2. C. aufwärts innerlich. Calendula befördert die sofortige Heilung ohne Eiterung.

Calcarea phosph.

Dies Präparat von Calcarea wird, wenn die Symptome passen, zu einer schnellen Heilung von gebrochenen Knochen gute Dienste leisten. Oft wollen die Knochen nicht verheilen. Calc. phosph. ist eines unsrer Mittel, um die Bildung des Kallus (die allmählich hart werdende Masse, welche die Bruchenden mit einander vereinigt) zu befördern. Es paßt für blutarme, dünne und magere Personen.

Symphytum.

Symphytum ist ein zweites Mittel, um die Vereinigung gebrochener Knochen durch Begünstigung der Kallusbildung zu erleichtern, besonders wenn die Verzögerung der Verwachsung auf nervösen Einflüssen beruht. Der begleitende Schmerz an der Bruchstelle ist ein eigentümlich prickelnder, stechender. Symphytum wird angewendet: Wenn ein Auge durch einen Schneeball getroffen ist oder bei der Pflegerin durch die Säuglingshand verletzt wurde oder durch einen stumpfen Gegenstand ein Auge gequetscht wurde; ferner wird es die Empfindlichkeit der Amputationsstümpfe herabsetzen und die Beinhautschmerzen vertreiben, die oft nach Heilung von Wunden noch zurückbleiben.

Ruta graveolens.

Ruta ist angezeigt bei Verletzungen der Knochenhaut nach Fall oder einem andern Unfall, der an den betroffenen Stellen Wundheits- und Quetschungsschmerz zurückläßt.

Schmerz wie bei Quetschungen sowohl in den äußeren Teilen wie in den Knochen.

Wunden, bei denen die Knochen verletzt sind.

Johann B. schlug Jemanden in den Mund, wobei ihm das dritte Glied des vierten Fingers der rechten Hand durchbissen wurde. Die häusliche Behandlung ergab nach zwei Wochen eine geschwollene Hand, einen eiternden Finger, zunehmenden Wundschmerz an der Stelle der Verletzung. Die Wunde wird mit abgekochtem Wasser gereinigt und nach einer Gabe Ruta (Hochpotenz) heilte sie schnell.

Staphisagria.

Was Calendula für die zerrissene Wunde bedeutet, das ist Staphis. für die reine Schnittwunde, wie sie durch das chirurgische Messer, das Rasiermesser, das Schwert oder den Dolch entsteht. Jede Schnittwunde verlangt Staphis. und es paßt besonders für Personen, die sehr empfindlich für die geringsten Eindrücke, körperliche wie seelische, sind. Die Schmerzen sind stechend und beißend.

Hamamelis virgin.

Hamamelis wird erforderlich, wenn Quetschungsschmerzen vorhanden sind an den verletzten Teilen, die von Sektions-, Schnitt-, Riß- und Quetschwunden mit starker Blutung herrühren. Das Mittel stillt die Blutung, beseitigt die Schmerzen und sorgt für schnelle Heilung. Es ist eins unsrer wertvollen Blutstillungsmittel. Es wird auch viel benutzt bei stark blutenden Hämorrhoiden mit brennendem Wundschmerz im Mastdarm und dem Gefühl, als ob das Kreuz brechen wollte.

Strontium carbon.

Strontium carb. wird nach einer größeren chirurgischen Operation angewendet, wenn starke Erschöpfung, Kältegefühl, fortwährendes Heraussickern von Blut gefolgt ist, und der Kranke nach Wärme verlangt und den kleinsten Zug kühler Luft nicht vertragen kann. Stront. verschafft einem solchen Kranken Ruhe und Behaglichkeit.

Phosphorus.

Phosphor ist imstande, starkes Bluten aus kleinen Wunden zu stopfen. Man muß an das Mittel denken, wenn nach Zahnausziehen das Bluten nicht aufhört, besonders bei Personen, die kalte Speise und kaltes Getränk lieben.

Hypericum perforatum.

Hypericum paßt für gequetschte und überangestrengte Muskeln und Sehnen, aber besonders bei Verletzungen von Empfindungsnerven, bei Entzündung von Nerven, die verletzt wurden beim Gehen durch Nägel, Drahtstifte, Nadeln und Splitter, auch vom Bisse von Tieren, ferner wenn der Schmerz von der verletzten Stelle aus nach oben weiter geht und Kinnbackenkrampf droht.

Wo die Fingerenden oder die Zehen gequetscht und zerfetzt sind oder ein Nagel ausgerissen ist oder ein Splitter unter den Nagel getrieben ist und der Schmerz von der verletzten Stelle im Verlauf der Nerven nach oben zieht, gebe man dem Kranken eine Gabe Hypericum und dann braucht man keine Furcht vor Kinnbackenkrampf zu haben, der den Kranken und den Arzt plagen könnte.

Wundstarrkrampf wird nicht nach Schußwunden entstehen, wenn der Verletzte Hypericum bekommen hat. Der Arzt braucht keine Spritze und einen Vorrat von teurem Antitetanustoxin für den 4. Juli[1]); ein kleines Glas mit Hypericum und das Wissen, wie es anzuwenden ist, ist „sicherer und gesünder". — Wunden, die für Hypericum passen, sind sehr schmerzhaft; brennende, stechende und

[1]) Nationalfeiertag der Vereinigten Staaten von Nordamerika zur Feier der Unabhängigkeitserklärung, an dem viel von Zivilpersonen geschossen wird, wobei sehr viel Verletzungen vorkommen, die oft durch Wundstarrkrampf tödlich enden. D. Uebers.

Digitized by UNIVERSITY OF MICHIGAN
Original from UNIVERSITY OF MICHIGAN
Generated for guest (Massachusetts Institute of Technology) on 2019-12-15 23:14 GMT / http://hdl.handle.net/2027/mdp.39015069437013
Public Domain in the United States / http://www.hathitrust.org/access_use#pd-us

klopfende Schmerzen. Offene, zerrissene, sehr schmerzhafte Wunden, die nicht heilen, verlangen Hypericum. —

Nervenentzündung infolge einer Stichwunde wird durch die Anwendung von Hypericum geheilt.

Verletzungen des Rückenmarks, wie z. B. ein Fall auf den Steiß und eine Erschütterung des Rückenmarks, wobei die ganze Wirbelsäule sehr empfindlich gegen Berührung ist, passen für die Potenzen des Johanniskrauts.

Heftige Nachwehen nach schwieriger, instrumenteller Entbindung, die im Kreuz und Hüften sitzen und von heftigem Kopfweh begleitet sind, passen für Hypericum, das für solche Fälle wundervolle Heilkraft bewährt hat.

Ledum palustre.

Ledum ist ebenfalls ein Mittel für Stichwunden; z. B. Wunden, die durch Ahlen, Nägel, Rattenbisse, Insektenstiche, besonders Mückenstiche entstehen. Wunden vom Gehen über Stifte, von Stichen mit Nadeln, vom Eintreiben von Splittern in die Hand oder unter den Nagel passen für Hypericum; wenn der verletzte Teil sich kalt anfühlt, geschwollen, bleich und fleckig aussieht, so gebe man Ledum.

Mein Lehrer, ein halber Homöopath, gebrauchte die 30. Potenzen selten, aber eines Tags sah ich ihn seinem Pferde Fanny eine Gabe von Ledum 30. auf die Zunge geben, als es einen langen Nagel sich in den Huf getreten hatte, zu dessen Entfernung es großer Kraft bedurfte. Fanny bekam noch eine Gabe, als die Stute ihren Stall erreicht hatte, und am nächsten Tage machte sie ihre gewöhnlichen Touren. Dieser Fall machte mich mit Ledum bekannt und brachte mich zum Nachdenken. Das Pferd, das verschiedene große Bankscheine kostete, bekam die 30. Potenz, während sein Besitzer dem zweibeinigen Patienten Tinkturen, Fluidextrakte, Tabletten gab: eine Arzneiüberfüllung, die weder in den Leitsymptomen (von Hering) noch im Organon (Hahnemanns) ihre Rechtfertigung fand.

(The Homoeopathician Vol. V. Nr. 7. 8. Uebersetzt von Dr. Kluge, Meiningen.)

Bruchstücke.

Von Dr. med. Middleton.

Unter dieser Ueberschrift veröffentlicht Dr. Middleton einige Anzeigen folgender Mittel:

Absynthium.

Hat oft mehr oder weniger Schlaf herbeigeführt bei Typhus, wenn Schlaflosigkeit ein wichtiges Symptom war und in Nervenerschöpfung und Gehirnhyperämie auszuarten drohte. Absynthium hat sich ebenfalls nützlich erwiesen, die Aufregung und Schlaflosigkeit von Kindern zu besänftigen, wenn andre Mittel nicht angezeigt sind oder versagt haben.

Antipyrinum.

Schon längst hat einmal jemand in Börickes Recorder dieses Mittel in 6. Dezimalverreibung angeraten bei hohen, gefahrdrohenden Fiebertemperaturen und hat festgestellt, daß darauf mit Sicherheit eine Verminderung der Hitze folgte. Bei mir hat seine Anwendung in allen Fällen, wo ich mich seiner bedient habe, stets dieses Resultat zur Folge gehabt. Ich habe Antipyrin nie in massiver Gabe angewandt und selten in obiger Potenz, welcher man schwerlich den Vorwurf machen kann, daß sie Unheil anrichten könne; im Gegenteil, der Kranke wird nur Vorteil davon haben.

Cuprum arsenicosum.

Dr. Grodno empfiehlt dieses Mittel sehr bei der Brightschen Nierenentzündung, wenn Konvulsionen durch Urämie bestehen und verminderte Urinabsonderung. Cuprum arsen. hat mir auch in einigen Fällen gut getan, besonders wenn Kopfschmerz vor Auftreten der Krämpfe bestand. Seit Anwendung dieses Mittels habe ich keinen Fall von Konvulsionen mehr gehabt.

Berberis vulgaris.

Hat oft Kreuzschmerzen besänftigt, da es nicht immer leicht ist, festzustellen, ob sie von seniler Kongestion herrühren oder irgendeinem Muskelschmerz.

Borax.

Hahnemann sagt in seinen „Chronischen Krankheiten", Borax ist wohlbekannt wegen seiner Eigenschaft, die Empfängnis zu erleichtern. Verfasser glaubt dafür einen Beweis in einem Falle gehabt zu haben. Er stellte eine Reihe von Versuchen mit Kühen an, indem er ihnen das Mittel in einer eigens für diesen Zweck hergerichteten Nahrung gab, aber da der Betreffende es nicht regelmäßig tat, wurde der Plan aufgegeben.

Calcarea jodata.

Hat sich als ein ausgezeichnetes Mittel bei Anschwellung der Halsdrüsen skrofulöser Personen erwiesen.

Cannabis indica.

Ist oft von großem Nutzen bei Nierenkolik. Es hat auch unaufhörlichen Husten mit Auswurf großer Mengen schaumigen Schleimes geheilt.

Capsicum.

Bei Halsweh, das Capsicum erfordert, ist der Hals sehr rot mit viel Infiltration (Eindringen einer ausgeschwitzten Flüssigkeit zwischen die Fasern eines Gewebes. D. Ue.), unaufhörlichem Kitzeln oben im Kehlkopf und Heiserkeit.

Carboli acidum

ist ein ausgezeichnetes Mittel bei einer bestimmten Form von Verdauungsstörung, die von Aufstoßen mit oder ohne Druck im Epigastrium begleitet ist. Es ist auch sehr nützlich, um das Scharlachgift zu neutralisieren, aber bei Diphtherie scheint es nicht die gleichen Dienste zu bieten. Reichlich angewandt in der *1. Dezimalpotenz in Wasser wird Acidum carbolicum die Blattern heilen, d. h. sie bringt den Ausschlag heraus und beugt der Bildung von Pusteln und dem sekundären Fieber vor

Erigeron canadense.

Hat sich mir sehr wertvoll erwiesen bei Blutungen aller Art, aus dem Munde der Gebärmutter mit hellrotem, reichlichem Blute; ich verordne es in Urtinktur.

Digitized by UNIVERSITY OF MICHIGAN
Original from UNIVERSITY OF MICHIGAN
Generated for guest (Massachusetts Institute of Technology) on 2019-12-15 23:14 GMT / http://hdl.handle.net/2027/mdp.39015069437013
Public Domain in the United States / http://www.hathitrust.org/access_use#pd-us

Eryngium aquat.

Als Urtinktur in 5—20 Tropfen, alle vier oder acht Stunden gegeben, hat es viele Fälle von Gonorrhöe in meiner Praxis geheilt.

Gelsemium.

Es dürfte unmöglich sein, alle Anzeigen für Gelsemium aufzuzählen. Ich will die Aufmerksamkeit nur auf den Nutzen hinlenken, den es bei Schlaflosigkeit schaffen kann, wenn eine lebhafte Tätigkeit des Geistes besteht; die Gedanken jagen von einem Gegenstand zum andern. Es besteht zu viel Blutumlauf im Gehirn, welcher verhütet, daß Schlaf sich einstellt.

Gnaphalium.

Hat Hüftgicht geheilt, wenn die heftigen Schmerzen von Anschwellung des Gliedes begleitet sind.

Gratiola

wird Durchfälle heilen mit Symptomen, welche denen von Croton Tigl. sehr ähnlich sind, wenn dieses Mittel versagt hat oder wenn der Schmerz von Croton fehlt, aber alle andern Symptome desselben vorhanden sind.

Hyoscyaminum hydrobromicum.

Dieses Mittel wurde viel in der alten Schule angewandt, um die Schlaflosigkeit der Irren zu bekämpfen. Es ist ein heftiges Gift, das mir bei Schlaflosigkeit nie viel Erfolg ergeben hat. Man muß es mit großer Vorsicht anwenden. Die *3. Dezimalverreibung ist bei nervöser Aufregung sehr nützlich gewesen, ebenso bei einem Zustand, der sich dem bei Paralysis agitans (Schüttellähmung) nähert, nach Exzessen in Alkohol, Tabak usw. Bei sehr reizbaren, nervösen Kindern, die oft sich fürchten, hat es gute Dienste getan. Ich habe es in viel höheren Verdünnungen als der dritten angewandt.

Jodum

wird mehr Fälle von Kehlkopfentzündung und Krupp heilen als irgend ein andres Mittel, wenn man es in der *1. Dezimalverdünnung in häufigen Gaben in schweren Fällen anwendet. Anzeigen: Empfindlichkeit, Heiserkeit, trockner, bellender Husten, schwieriges Atmen, wenig oder kein Auswurf. Es wirkt übrigens bei allen Kindern, welches Temperament sie auch haben mögen.

Kalium chloratum

hat seinen großen Wert nach Dr. Schüßler bei Drüsenanschwellungen skrofulöser Personen selbst nach Scharlach erwiesen.

Macrotinum.

Das wirksame Prinzip von Cimicifuga racem. bringt kongestive Kopfschmerzen an der Basis des Gehirns zum Schwinden, wenn gleichzeitig Gebärmutterkongestion besteht, und vielleicht auch einige Symptome von Rheumatismus (1.—3. D.).

Mercurius bijodatus (jodatus ruber).

Um die besten Erfolge von diesem Mittel bei Diphtherie zu erzielen, muß man es oft in starker Gabe geben, wenn es angezeigt ist. Der Verfasser verwendet es in der *2. Dezimalverreibung und findet, daß es oft nötig ist, bis zu drei Dezigramm in häufiger Wiederholung zu geben.

Rhus radicans.

Wird oft gewisse Formen von Kopfschmerzen heilen, besonders an der Basis des Gehirns, wenn die Schmerzen sich nach der linken Kopf- und Gesichtsseite hin ausbreiten. Wenn außerdem Muskelrheumatismus besteht, wird Rhus rad. noch mehr angezeigt sein. 6. Dezimalverreibung.

Taraxacum.

Hat Magenschmerzen geheilt, wenn mangelhafte Tätigkeit der Leber eine mitbedingende Ursache ist. In Fällen von Gelbsucht mit heftigem Jucken, Trockenheit der Haut, teilweiser Verstopfung der Gallengänge und Leberkongestion ist es eines meiner bevorzugten Mittel.

Terebinthina.

Terebinthina in einer Gabe von 5 Tropfen in Farrinzucker hat mehr als ein Leben in Fällen von Darmblutungen bei Typhuskranken in meiner Klientel gerettet. Schwarzes, klumpiges, übelriechendes Blut, unzweifelhafte Vereiterung, die den Darm zu durchbohren droht, eine Gabe nach jeder Blutung. Nierenblutung bei Brightscher Krankheit nach Scharlach. Ebenso hat es sich sehr nützlich in einigen Fällen von chronischem Tripper erwiesen (Transactions Pa. Homoeopathic Medical Society). —ff.

Die Homöopathie in ernsten Fällen.

Von Dr. med. Lambreghts Sohn, Anvers.

1. Kongestion und Oedem der Lungen.

Zu Anfang des Jahres wurde ich dringend zu Herrn D., einem Telegraphenbeamten, gerufen. Es war ein Mann von 35 Jahren, sehr beleibt, von sanguinischem Temperament. Einige Tage vor meinem Besuch hatte er sich erkältet; trotz des unaufhörlichen Hustens, der ihn plagte, hatte er seine Beschäftigung fortgesetzt, als plötzlich sein Zustand sich verschlimmerte und einen außergewöhnlich ernsten Charakter annahm.

Ich fand den Kranken in seinem Bette sitzend und von äußerster Schweratmigkeit gepeinigt; er konnte nur abgebrochen auf meine Fragen antworten, so peinlich und beschleunigt war die Atmung. Häufige Hustenanfälle beförderten eine schaumige, mit reinem roten Blut gemischte Flüssigkeit zutage. Der Puls war frequent und klein; die Herzschläge schwach. Das Gesicht war mit einem reichlichen kalten Schweiß bedeckt. Es bestand beträchtliche Unruhe und Angst. Bei der Perkussion ergab sich keine recht deutliche Dämpfung. Beim Behorchen hörte man feines, leichtes Knisterrasseln auf beiden Seiten der Brust. Die Temperatur war normal. Es handelte sich also um akute Lungenkongestion mit Oedem der beiden Lungen.

Die Prognose war ungünstig, denn der Patient konnte jeden Augenblick dem Ersticken erliegen. In einem solchen schweren Falle hätte ein allopathischer Arzt unverzüglich zu den energischsten Mitteln gegriffen: zum Aderlaß'

Digitized by UNIVERSITY OF MICHIGAN
Original from UNIVERSITY OF MICHIGAN
Generated for guest (Massachusetts Institute of Technology) on 2019-12-15 23:14 GMT / http://hdl.handle.net/2027/mdp.39015069437013
Public Domain in the United States / http://www.hathitrust.org/access_use#pd-us

blutigen Schröpfköpfen, Aether- oder Kampfereinspritzungen unter die Haut, drastischen Abführmitteln usw.

Im Vertrauen auf die Ueberlegenheit unsrer Methode entschied ich mich, **Aconit** und **Phosphor** im Wechsel zu verordnen, Mittel, welche am genauesten den Symptomen entsprachen. Am andern Morgen ging es dem Patienten viel besser und drei Tage später nahm er seine Beschäftigung wieder auf.

2. Tumor albus (durch tuberkulöse Erkrankung angeschwollenes Gelenk).

Im Jahre 1893 hatte ich in meiner Armenpraxis einen jungen Burschen von etwa zwölf Jahren zu behandeln, welcher an **Tumor albus** des Fußwurzelgelenkes litt. Der ihn behandelnde Arzt hatte den Fall für unheilbar erklärt und hielt eine Amputation für notwendig. Die Mutter wollte daraufhin eine homöopathische Behandlung versuchen und bat mich die Behandlung ihres Sohnes zu übernehmen.

Patient befand sich in einer sehr mißlichen Lage. Er war blaß, abgezehrt, hatte belegte Zunge, dünne Stühle, am Abend Fieber mit reichlichen Nachtschweißen. Das Fußwurzelgelenk war geschwollen, schmerzhaft beim Anrühren, durchsetzt von schwammigen Granulationen, aus mehreren Oeffnungen quoll ziemlich reichlich gelbgrünlicher Eiter. Gehen war unmöglich.

Der Fall bot sehr mißliche Aussichten; trotzdem übernahm ich ohne Zaudern die Behandlung. Die verschiedenen verordneten Mittel während des Krankheitsverlaufs waren: **Hepar, Silicea, Calc. phosph., Arsen. jodat.** und **Acidum phosph.**

Weiter verordnete ich dreimal täglich eine Viertelstunde lang laue örtliche Bäder, in denen eine Handvoll Holzasche abgebrüht worden war. Die Holzasche, wie man sie bei den Bäckern findet, ist ein altes Mittel, das oft eine wunderbare Wirkung bei Knochen- und Gelenkeiterungen besitzt. Sie wirkt durch die große Menge Pottasche, die sie enthält. Ihre Wirkung ist überdies eine homöopathische, denn als nächsten Erfolg erzeugt sie eine lebhafte Reizung der kranken Gewebe. Unter ihrem Einflusse ist der Schmerz heftiger, die Röte intensiver und die Eiterung reichlicher. Diese Erscheinungen sind bald gefolgt von einer merklichen Besserung im Zustand der Wunden. Der Kranke setzte diese Behandlung ein Vierteljahr lang fort. Am Ende des dritten Monats hatten das Fieber und die Eiterung aufgehört, der Appetit ebenso die Wohlbleibtheit waren wieder erschienen, und der Kranke suchte mich selbst in der Sprechstunde auf, die eine halbe Stunde von seiner Wohnung entfernt lag. Diese Heilung hatte zur Folge, alle weißen Kniegeschwülste der Umgegend der Armenpoliklinik des Bureau de Bienfaisance zu verschaffen. Ein halbes Jahr später bekam der Junge die Pocken; um Ansteckung zu verhüten, schaffte man ihn in das Spital, wo er starb.

3. Bronchitis capillaris (Entzündung der kleinsten Luftröhrenäste. Bronchiolitis).

Vor einiger Zeit wurde ich zu einem fünfjährigem Kinde gerufen, das **Bronchitis capillaris** hatte. Die Mutter, eine arme Frau, hatte die Schwere der Erkrankung verkannt und hatte mich erst gerufen, als der kleine Kranke bereits in äußerster Lebensgefahr war.

Symptome: Beträchtliche Entkräftung und Schwäche, bleifarbenes Gesicht, Cyanose (Blausucht) als Vorläufer des Todes, sehr beschleunigte Atmung, 55 Atemzüge in der Minute, blasebalgähnliche Bewegung der Nasenflügel, seltene Hustenstöße, Puls 120 Schläge, feuchte Rasselgeräusche in der ganzen Brust. Als letztes verzweifeltes Mittel verschrieb ich **Carbo veget.** C. 6., zwei Körnchen jede halbe Stunde.

Am andern Morgen, als ich meinen Kranken besuchen wollte, hatte ich einen Totenschein mitgenommen, so sehr war ich überzeugt, daß ich nur eine Leiche antreffen würde. Ich war angenehm überrascht, als ich das Kind noch am Leben fand. Sein Zustand war besser. Es hustete mehr; der Husten war lockerer und die Atmung leichter. Ich ließ ihm einige Löffel reinen süßen Wein geben und verordnete weiter **Carbo veget.** im Wechsel mit **Tartarus emet. D. 3.**

Unter dem Einfluß dieser Behandlung machte die Besserung sehr schnelle Fortschritte, so daß das Kind nach zwei Wochen völlig geheilt war.

4. Gehirn- und Rückenmarks-Kongestion.

Im letzten Dezember wurde einer meiner Kunden, 42 Jahr alt, den ich wegen einer Magen- und Gallenstörung behandelte, die durch alkoholische Exzesse veranlaßt war, beinahe plötzlich von einer Paraplegie (doppelseitigen Rückenmarkslähmung) betroffen mit Harnverhaltung.

Seit einigen Tagen empfand er ausstrahlende Kreuzschmerzen und Ameisenkriebeln in den Untergliedern, bis es ihm eines Morgens unmöglich war, sich zu erheben; seine Beine wankten und versagten jeden Dienst. Ebenso bestand verminderte Empfindlichkeit. Die Kniescheibenreflexe waren erhöht, das Harnen erschwert, es bestand Verstopfung, regelmäßiger Puls, normale Temperatur, leichte Zusammenziehungen in den Untergliedern.

Die Prognose war sehr ernst, denn eine Rückenmarkskongestion ist gewöhnlich der Vorläufer eines schwereren Leidens dieses Organs, einer akuten oder chronischen Rückenmarksentzündung, welche eine vollständige Lähmung der Unterglieder nach sich zieht.

Unter der Einwirkung von **Nux vom.** und **Belladonna** trat eine merkbare Besserung im Befinden des Kranken von der ersten Woche an ein. Die gleichen Mittel wurden einen Monat lang fortgesetzt. Nach Ablauf dieser Zeit waren alle Symptome verschwunden. Der Gang ist normal und der Kranke hat sogar die Absicht, wieder Zweirad zu fahren.

5. Krupp.

Ich hatte in meiner Armenpraxis ein Kind von etwa zehn Jahren zu behandeln, das an Rachendiphtherie litt. Der Hals war besetzt von kleinen grauweißen Belagen, die fest auf der Schleimhaut aufsaßen. Die Lymphdrüsen waren angeschwollen. Mäßiges Fieber, beschleunigter Puls. Ich verordnete **Mercurius cyanatus** und Gurgelungen mit **Phytolacca-Tinktur.** Es ging ziemlich gut mit dem Kinde, als es zwei Tage später von einer plötzlichen Heiserkeit mit bellendem und rauhem Husten befallen wurde, der für Krupp charakteristisch ist. Im

Digitized by UNIVERSITY OF MICHIGAN
Original from UNIVERSITY OF MICHIGAN
Generated for guest (Massachusetts Institute of Technology) on 2019-12-15 23:14 GMT / http://hdl.handle.net/2027/mdp.39015069437013
Public Domain in the United States / http://www.hathitrust.org/access_use#pd-us

Verlauf von einigen Stunden war die Atmung beträchtlich und sehr peinlich geworden. Bevor ich zum Heilserum griff, beschloß ich das Mittel zu geben, welches mir bei diesem schweren Leiden schon zahlreiche Erfolge geliefert hatte, nämlich Hepar sulf. 2. Dezimal-Verreibung. Unter seinem Einflusse wurde der Husten lockerer und die Atmung leichter. Die Heilung war nach Verlauf von einigen Tagen eine vollständige. Während der Rekonvaleszenz wurde das Kind von einer Lähmung des Gaumensegels befallen, welche rasch auf Gelsemium zurückging. —ff.

Erfolge eines Laienhomöopathen.

1. Ein junger Lehrer an der unsrer Schule zunächst liegenden Bürgerschule klagte mir, er fühle in den Schenkeln ein Reißen, das sich nicht bessern wolle; er wisse nicht, ob Ueberanstrengung oder Erkältung die Ursache sei. Ich dachte an ein Rheuma, doch sagte mir der Mann, der Arzt erkläre es für eine Venenentzündung. Eine solche habe ich bis jetzt noch nicht behandelt; ich entschloß mich daher, symptomatisch vorzugehen. So oft er zu gehen begann, war ihm dies beschwerlich, besserte sich aber beim Gehen, nur durfte er es nicht bis zur Ermüdung fortsetzen; feuchte Witterung ließ sich bei ihm sehr schlecht an. Ich verordnete daher Rhus Toxic. D. 10. dil. früh und abends einige Tropfen auf einen Löffel Wasser sowie in akuten Anfällen, sodann drei Tropfen Urtinktur auf ein Viertelliter Wasser zu Umschlägen. Nach 14 Tagen stellte er sich mir als geheilt vor. Kurz darauf kam er zur Musterung: felddienstuntauglich.

2. Einer meiner Schüler, etwa 10 Jahre alt, erlitt epileptische Anfälle von furchtbarer Heftigkeit und dies schon seit Jahren; man zweifelte ernstlich, ob er den Schulbesuch werde fortsetzen können. Ich gab ihm Cuprum D. 10. trit. Darauf stellten sich die Anfälle etwas häufiger (homöopathische Verschlimmerung?), aber immer schwächer und von viel kürzerer Dauer ein, so daß es für die armen Eltern des Knaben ein wahrer Trost war: sie überzeugten sich, das jahrelange, hartnäckige Uebel gehe endlich in Heilung über. Auch sein Klassenlehrer war von der Wirkung so überrascht, daß er die Arznei im Schranke des Klassenzimmers bereithielt, um sie zu entsprechender Zeit dem Knaben zu verabreichen. Er brauchte den Knaben bald nicht mehr heimzusenden, da der Krampf ganz leicht und kurz war. Da ich nach wenigen Wochen im Dienstwege an eine andre Schule vorrückte, konnte ich den Verlauf der weiteren Heilung nicht mehr beobachten; sie hat mir den Ruf eines „Wunderdoktors" eingetragen.

3. Ein mehr als 70jähriger Greis: Lebercirrhose. Im Verlaufe der Krankheit hatten sich wiederholt wassersüchtige Anschwellungen hinzugesellt; all dies laut ärztlicher Diagnose. Die Aerzte hatten dem Kranken Diuretin 1 g, mehrere Pulver, verschrieben und später erhielt er hiervon Dosen zu 0,5. Das Wasser ging ab, nicht durch die Harnwege, sondern durch den Stuhl, der Greis aber wurde immer schwächer, dazu rechne man Marasmus und Arteriosklerose. Schließlich erlaubte ihm der letzte Arzt, alles zu genießen und zu trinken, was er wolle, — bekanntlich in solchem Zustande ein Zeichen, daß keine Hoffnung mehr ist. Selbst gegen das Fieber verordnete er nichts mehr. — Nun, da kommt auch der Homöopath zu spät, wenigstens was Heilung betrifft Ich erklärte den Hausgenossen offen, daß ich nur die letzten Beschwerden, also das Fieber, lindern könne. Argentum nitric. D. dil. 6. ist ein bekanntes Mittel für Fieber bei Leberleiden und hat seine wohltuende Wirkung auch hier bewährt; nach kaum 10 Minuten verfiel der Kranke jedesmal in wohltuenden Schlaf. Als sich später im Delirium die Idee des „Fortgehenwollens" einstellte und der Kranke im Bette festgehalten werden mußte, benahm Cocculus D. dil. 6. ihm diese Idee und er schlief jedesmal ruhig ein. Nach etwa zwei Wochen entschlief er friedlich.

Wien. Franz Rett, Religionslehrer.

Die Hauptmittel gegen Blähsucht.

Nach Dr. med. Stonham.

Nach Dr. Stonham gibt es sechs Hauptmittel zur Bekämpfung zu großer Gasansammlung im Magen und Darm.

Carbo vegetabilis. Große Aufgetriebenheit und Vollheitsgefühl im Magen und Bauch so sehr, daß der Magen schwer herunterzuhängen scheint. Der Bauch ist voll zum Platzen. Die Blähsucht scheint in gleicher Weise den Magen und Darm zu betreffen. Es besteht ungeheurer Blähungsabgang nach oben und unten ohne Anstrengung und mit vorübergehender Erleichterung. Der Schmerz ist schlimmer um die Blase herum oder links vom Epigastrium, schlimmer von der geringsten Nahrung. Blähungen mehr ranzig, faulig oder, nachdem sie den After passiert haben, brennend, feucht, stinkend. Die Blähsucht gibt oft Veranlassung zur Atembeklemmung und Dyspnöe. Brennen tief im Bauch und im Epigastrium, schlimmer vom Essen.

China. Die Auftreibung und das Gefühl von Ausdehnung des Magens sind begleitet von bitterm Aufstoßen oder dem Geschmack der Speisen und des Aufstoßens, das nur vorübergehend bessert, auch bestehen zusammenschnürende Schmerzen im Bauche. Sattheitsgefühl nach wenigem Essen mit schmerzhafter Auftreibung, nur vorübergehend durch Luftaufstoßen gebessert. Die Speise bleibt oft lange unverdaut im Magen liegen, und wird zuletzt unverdaut erbrochen. Auftreibung nach wenig Essen ist charakteristisch. Die Auftreibung wird durch Bewegung gebessert (das Gegenteil bei Bryonia). China ist speziell nützlich in Fällen, die durch Mißbrauch von Tee oder durch Schwächung des Nervensystems verursacht sind; die krampfhaften Schmerzen sind gewöhnlich nachts schlimmer. Es scheint, daß es mehr als andre Mittel paßt, wenn das Nervensystem erschöpft ist.

Argentum nitricum. Blähsucht, die sich besonders auf den Magen beschränkt. Schwieriges Aufstoßen nach jeder Mahlzeit. Schmerzhafte Anschwellung in der Magengrube mit großer Angst. Flatulente Dyspepsie mit Atemnot; heftige Anstrengung zum Aufstoßen, das Gas steigt bis zu einem gewissen Punkt in die Höhe, dann verhindert eine plötzliche krampfhafte Zusammenziehung dessen Entweichen, aber schließlich wird es mit lautem Knall ausgestoßen.

Bryonia. Große Auftreibung und Empfindlichkeit des Bauches, besonders im oberen Teil: Stiche und manche

Digitized by UNIVERSITY OF MICHIGAN
Original from UNIVERSITY OF MICHIGAN
Generated for guest (Massachusetts Institute of Technology) on 2019-12-15 23:14 GMT / http://hdl.handle.net/2027/mdp.39015069437013
Public Domain in the United States / http://www.hathitrust.org/access_use#pd-us

andre Schmerzen, welche an der Atmung hindern; die Symptome werden durch die leiseste Bewegung verschlimmert. Schluchzen und Aufstoßen, welches unmittelbar nach dem Essen beginnt; Aufstoßen erleichtert.

Lycopodium. Keine Blähungen im Magen, aber viele in den Därmen und hauptsächlich im Kolon. Die Winde sind eingezwängt und verursachen Druck nach oben gegen das Zwerchfell mit dem Gefühl, als ob die Taille von einem Strick umschnürt wäre und ebenso Druck nach unten auf den Mastdarm und die Blase. Es bestehen viele Winde im Milzwinkel des Kolons, starke Gärung im Bauch mit Knurren und Poltern, Koliken und Entleerung von viel Gas durch den After. Lycopodium ist vor allem das Mittel bei Flatulenz der Därme.

Nux vomica. Das Epigastrium ist geschwollen, aber nur zwei oder drei Stunden nach dem Essen, und es besteht Druckgefühl wie von einem Steine. Es ist auch etwas Druck unter den falschen Rippen vorhanden. Es können viele Krampfkoliken und Druck nach oben mit Dyspnöe und nach unten mit beständigem, vergeblichem Stuhldrang vorhanden sein mit dem Gefühl, als würden die Därme zwischen Steinen gequetscht. Es besteht mehr Kolik und weniger Auftreibung als bei Lycopodium, dem es am meisten gleicht. (Journal of the Med. Hom. Society.)

Wir möchten noch auf folgende Mittel hinweisen:

Graphites. Der Bauch ist von Blähungen stark aufgetrieben und gespannt, mit Blutwallungen nach dem Kopfe; der Kranke muß seine Kleider lüften. Die abgehenden Blähungen sind ranzig oder faulig, stinkend. Ranziges Sodbrennen nach dem Mittagessen. Saures Aufstoßen, saures Erbrechen. Chronischer Magen- und Darmkatarrh, häufiges Aufstoßen. Blähungskolik mit Kollern und Gurren im Darm; häufiger Abgang stinkender Winde mit Bauchkneipen. Magenkrampf mit stetem Ausspucken, Empfindung von Brennen, Stechen und Drücken im Magen, Kälte- und Leerheitsgefühl im Magen. Stuhldrang mit schwieriger Entleerung wegen Darmträgheit.

Natrum sulfuricum. Blähsucht mit viel Kollern und Poltern versetzter Blähungen, besonders auf der rechten Seite; sie sammeln sich nachts an und verursachen große Schmerzen. Vollheitsgefühl, Brennen im Bauche, Zerschlagenheitsschmerz in den Eingeweiden, Kneipen, gebessert durch Kneten des Unterleibs. Lebergegend sehr empfindlich, kann keine feste Kleidung um den Leib leiden.

Raphanus. Starke Blähungsanhäufung; der Kranke wird die Blähungen weder nach oben noch nach unten seit Tagen los, obschon die Därme nicht verstopft sind. (Farrington.)

Sulfur. Blähungsanhäufung in der linken Weiche mit Schwere, Vollheit und Verstopfung daselbst; Bauch schmerzhaft, empfindlich gegen Berührung, als ob innerlich alles roh und wund wäre; Kollern und Poltern in den Gedärmen, als wenn sie leer wären. Nach Essen oder Trinken Kolik, die zum Zusammenkrümmen zwingt, schlimmer von Süßigkeiten. Saures Aufstoßen und Wiederaufschwulken. Merkliche Schwäche um 11 Uhr vormittags mit leerem, hinfälligem oder ohnmächtigem Gefühl. (Hering.)

Opium. Untätigkeit der Verdauungsorgane. Bauch aufgetrieben mit Blähungen; die Gedärme scheinen ganz verschlossen zu sein, gänzliche Untätigkeit derselben, so daß durchaus kein Bedürfnis oder Drang zum Stuhlgang vorhanden ist und die Därme mit Kotmassen sich vollstopfen; innere Angst und fliegende Hitze. Krampfhafte Bewegung der Eingeweide im rechten Hypochondrium. Bauch hart, aufgetrieben, tympanitisch. —ff.

Die Gabenfrage.

Von Dr. med. P. Jousset.

Wir führten an anderer Stelle aus, daß es unter den homöopathischen Aerzten zwei Schulen gibt, eine, die immer Hochpotenzen gebraucht, und eine andere, welche gewöhnlich wägbare Gaben verordnet; zwischen diesen zwei Schulen begegnen wir einer dritten, welche sich fast ausschließlich zwischen der 6. und der 12. C.-Potenz bewegt, und endlich, daß wir glauben, daß die Lösung der Gabenfrage durch die Formel entschieden werde: omni dosi (jede Potenz muß dem homöopathischen Arzte je nach Umständen offen stehen. D. R.)

Wenn dieser Schluß auch hinreichend ist für die wissenschaftliche Frage, so ist er doch ganz sicher unzureichend vom praktischen Gesichtspunkte. Wir wollen also hier zurückkommen auf das Gebiet von Tatsachen, welche den vorzugsweisen Gebrauch einer Gabe vor einer anderen rechtfertigen. Wir wissen recht gut, daß wir nicht immer genau und vollständig in der Erklärung dieses schwierigen Gegenstandes werden sein können; aber die Klarheiten, welche eine schon so lange und zahlreiche klinische Erfahrung bei homöopathischer Behandlung auf diesen Gegenstand wirft, werden trotzdem sehr wertvolle Fingerzeige für die Praxis bieten.

Wir sagten in unserem ersten Paragraphen: es existieren unbestreitbar Heilungstatsachen durch infinitesimale (unendlich kleine) Gaben beim Befolgen des Aehnlichkeitsgesetzes.

Fügen wir hinzu, daß die im gewöhnlichen Zustande unlöslichen und keine Lebensäußerung zeigenden Stoffe therapeutische Eigenschaft nur durch die Verreibungen erlangen, die, um von der 3. C. auszugehen, sie so mit Wasser mischbar machen, daß sie wie lösliche Körper sich verhalten und sodann in aufeinanderfolgenden Lösungen hergestellt werden können; daß die Mehrzahl dieser Substanzen Carbo, Silicea, Lycopodium, Aurum usw. sicher eine viel energischere Wirkung in einer hohen Potenz, 12. bis 30. C., haben als in den ersten Verreibungen, und die Kenntnis dieser Tatsache, die gänzlich der klinischen Erfahrung zu verdanken ist, kann schon als Regel für den gewohnheitsmäßigen Gebrauch von Hochpotenzen dienen, wenn es sich um diese Stoffe handelt. Wir glauben versichern zu können, daß die ersten Verreibungen von Silicea, Lycopodium, Carbo usw. von therapeutischen Eigenschaften fast ganz entblößt sind. —ff.

Idiosynkrasien.

Von Dr. H. L. Waßmuth.

(Nachdruck verboten.)

Vor kurzem beobachtete ein Breslauer Kinderarzt bei einem Säugling nach dem Genusse von Kuhmilch schwere Vergiftungserscheinungen: Erbrechen, Durchfall, Krämpfe. Angestellte Versuche zeigten, daß diese körperlichen Stö-

Digitized by UNIVERSITY OF MICHIGAN
Original from UNIVERSITY OF MICHIGAN
Generated for guest (Massachusetts Institute of Technology) on 2019-12-15 23:14 GMT / http://hdl.handle.net/2027/mdp.39015069437013
Public Domain in the United States / http://www.hathitrust.org/access_use#pd-us

rungen auch durch Haferschleim und Milch (halb und halb), durch Buttermilch, Molke, Kaseïn (Käsestoff), Butter, also durch alle Bestandteile der Milch hervorgerufen werden konnten. Dagegen vertrug dieser Säugling Mutter- bezw. Ammenmilch sehr gut. Ein Zeichen, daß seine Verdauungsorgane gesund und funktionstüchtig waren. Es handelt sich demnach in unserm Falle um eine eigentümliche Magenanomalie, um eine glücklicherweise seltene Reaktion des Körpers auf ein so alltägliches und wichtiges Nahrungsmittel, das von allen Kindern gern genommen und gut vertragen wird.

Wir bezeichnen solch ein ungewöhnliches Verhalten als Idiosynkrasie.

Dieses Wort führt uns in die gute alte Zeit zurück, wo man den menschlichen Körper als ein säftegefülltes Gefäß ansah und seine Natur oder Konstitution in den Humores (Flüssigkeiten) suchte. Die schwierigen Fragen nach dem Grunde der großen Verschiedenheiten unter den Menschen nach Erscheinung, Fähigkeiten, Charakter und Disposition wurden klar durch die einfache Antwort: Ihre Säfte sind verschieden. Die Wurzeln aller Krankheiten aber lagen in den Mischungsfehlern des Blutes und der Säfte, „Dyskrasien". So war denn auch die „Idiosynkrasie" eine ganz besondere (idios) Mischung (krasis) der Säfte, die jene spezifische (eigne) Köperbeschaffenheit zeitigte, infolge deren ein gewisses Individuum sich bestimmten Verhältnissen, Sinneseindrücken und materiellen Reizen gegenüber ganz anders verhält wie die übrigen Menschen.

Heute, im Zeitalter der Nerven, der Nervenkunst und der Nervenkrankheiten, suchen wir die Ursache der idiosynkrasischen Erscheinungen nicht mehr in den Säften bezw. in deren fehlerhafter Mischung, sondern in einer gewissen Empfindlichkeit und reizbaren Schwäche des Nervensystems.

Wer hat nicht unter seinen Bekannten sogenannte Wetterpropheten? Feine, empfindsame Naturen, die drohende Wetteränderungen so sicher und exakt wie ein Barometer anzeigen und unter den Unbilden der Witterung in ungewöhnlichem Maße leiden?

Professor Baelz und andre Forscher deuten diese barometrische Ueberempfindlichkeit als eine Idiosynkrasie des atmosphärischen oder Wettersinns, als einen besonderen Rückschlag der atmosphärischen Nerven auf Reize, die bei andern Menschen kein Unbehagen, keine Schmerzen auslösen.

Zur Zeit der Gräser- und Roggenblüte laborieren so manche nervös veranlagte Menschen an dem lästigen Heuschnupfen oder Heuasthma. Ihr Geruchsorgan, dessen Schleimhaut reich an Nerven ist, zeigt eine auffallende Empfindlichkeit, und die mechanischen und chemischen Reize der mit der Luft eindringenden Blütenstäubchen genügen, um Kopfschmerzen, Schnupfen, Husten und asthmatische Beschwerden zu verursachen. Wir können mithin bei den Heufieberkranken von einer Idiosynkrasie gegen die ominösen Blütenstäubchen, gegen einen in den Gräserpollen enthaltenen giftigen Eiweißstoff sprechen.

So gibt es auch Asthmatiker, die manche Gerüche, z. B. Rosen- oder Veilchenduft, nicht vertragen. Ihre Nerven reagieren so idiosynkrasisch auf diese Gerüche, daß sie asthmatische Anfälle auslösen.

Ob der vulgäre Ausdruck: „Einen nicht riechen können" unter die Idiosynkrasien fällt?

Wir betreten da den unsichern Boden der seelischen (psychischen) Idiosynkrasien, die so viele Aehnlichkeiten und Uebergänge zu andern nervös-psychischen Erscheinungen aufweisen, daß eine Abgrenzung schwer, oft unmöglich ist.

Mit dem obigen Ausdruck steht es wohl nicht viel anders wie mit der Redensart: „Ich habe eine Idiosynkrasie gegen diesen oder jenen Dichter, Komponisten und Maler". Wie der Nervenarzt Dr. Eduard Heß mit Recht hervorhebt, liegt hier mehr vor als ein abnormer Rückschlag auf einen gewissen psychischen, für andre Menschen gleichgültigen Reiz. Wir haben es in diesen Fällen mit einem tiefern Empfinden, mit einem Urteil, mit einer psychologisch wohlbegründeten Abneigung zu tun.

Oder wenn ein hypochondrischer Neurastheniker dem Arzt klagt, er habe Frösche im Bauch, oder seine Glieder seien aus Wachs, so handelt es sich nicht um Idiosynkrasien, sondern um Störungen der Psyche, um fixe Ideen und Sinnestäuschungen.

Man erzählt, daß Julius Cäsar keine Katze miauen hören konnte. Dem Herzog v. Friedland (Wallenstein), wurde übel, wenn ein Hahn krähte. Mozart bekam eine Gänsehaut bei Trompetenstößen.

Man redet in solchen Fällen von angeborenen Idiosynkrasien. Für ihr Entstehen sind vielleicht längst vergessene Erlebnisse und Eindrücke in der Kindheit von Wichtigkeit.

Auch minder berühmte Menschen besitzen eine Idiosynkrasie gegen gewisse Geräusche. Dem einen fällt das schlürfende Löffeln oder das Kratzen mit der Gabel auf die Nerven. Die andern erschauern in Mark und Bein, wenn hart gefrorener Schnee unter ihren Tritten knistert. Etlichen wird es kalt und heiß, wenn sie Plüsch, Samt oder Seide berühren.

Andre werden krank, wenn sie Blut sehen. Das passiert selbst Aerzten. Dr. Morell Mackenzie — man kennt ihn jetzt aus den Briefen Exzellenz v. Bergmanns an seine Frau in der Buchholtzschen Biographie erst recht als einen medizinischen Scharlatan — bekannt, „er sei während der Operation (Luftröhrenschnitt) mehr tot als lebendig gewesen."

Etwas besser als über die Idiosynkrasien gegen psychische und sinnliche Eindrücke, die sich oft schwer klassifizieren lassen, sind wir über die krankhafte Ueberempfindlichkeit gegen materielle Reize, gegen Arzneien, Genuß- und Nahrungsmittel unterrichtet. Die betreffenden Stoffe, die von der großen Mehrheit der Menschen gut vertragen werden, wirken bei gewissen einzelnen Personen wie ein Gift. Mitunter ähnelt das Krankheitsbild dem bei der Fleisch- und Wurstvergiftung.

Einen seltsamen Fall von gehäufter Idiosynkrasie erwähnt Dr. Mertens. Diese Patientin war intolerant gegen Jodoform, Sublimat, Brom, Veronal, Bor, Zink und Morphium und reagierte auf alle diese verschiedenen Medikamente mit brennender, juckender Röte, mit Blasen, die an echte Pocken erinnerten, mit nässender Flechte usw. Nach einer Morphiumeinspritzung stellte sich sturzweise galliges Erbrechen ein. Opium hinwieder wurde gut vertragen.

Diese Kranke bekam auch nach Erdbeeren stets einen frieselartigen Ausschlag im Gesicht und auf den Armen. —

Digitized by UNIVERSITY OF MICHIGAN
Original from UNIVERSITY OF MICHIGAN
Generated for guest (Massachusetts Institute of Technology) on 2019-12-15 23:14 GMT / http://hdl.handle.net/2027/mdp.39015069437013
Public Domain in the United States / http://www.hathitrust.org/access_use#pd-us

Die Idiosynkrasie gegen Erdbeeren wird übrigens sehr häufig beobachtet. Nach Dr. Heß ist möglicherweise eine in der Erdbeere enthaltene, dem Chinin ähnliche Substanz, das **Fragorianin**, der schuldige Teil. — Auch nach dem Genusse von Krebsen kam bei dieser Frau ein besonders roter Auslauf, der furchtbar juckte, über dem ganzen Körper zur Erscheinung. Hummer aber schadete ihr nicht. Zu bemerken wäre noch, daß bei ihren Kindern nichts Aehnliches vorgekommen ist. Anderseits gibt es auch beglaubigte Fälle von vererbter oder — vielleicht anerzogener Idiosynkrasie gegen gewisse Gerichte, z. B. Zwiebeln, Aale usw.

Solch eine idiosynkrasische Anlage soll mit weiser Rücksicht behandelt werden. Es ist eine Grausamkeit, dem Kinde eine Speise aufzuzwingen, gegen die es einen abnormen Widerwillen empfindet. Die Mutter kann mit Recht verlangen, daß das Kind von einer Speise, die es nicht essen mag, einen Happen zu sich nimmt. Merkt sie aber, daß das Kind sich dabei einen wirklichen Zwang antut, so gebe sich die Mutter mit diesem Zeichen kindlichen Gehorsams zufrieden. Bei ausgesprochener Idiosynkrasie verursacht selbst der kleinste Bissen der widerwärtigen Speise mehr oder minder schwere Nachwehen: Kopfschmerzen, Schüttelfrost, eine Bewegung im Magen, die der Seekrankheit ähnelt, Hautausschläge, Nesselsucht (**Urticaria**) usw.

Wird jedoch eine Kostprobe des angeblich ekligen Gerichts ohne üble Folgen vertragen, so kann man das nächste Mal die Portion ein wenig vermehren. Dadurch wird man manches Kind dahin bringen, sich an eine Speise, die es einfach nicht — mag, zu gewöhnen. Damit erweist man dem Kinde eine große Wohltat. Denn draußen im Leben geht es bei Tisch nicht immer wählerisch zu — man braucht nicht gerade gleich an unsre Feldgrauen zu denken —, und wer da immer mäkelt, der — ißt sich nicht hinauf.—...

Mittel bei verhärteten Drüsen.

Von Dr. William Boericke.

Dr. William Boericke lenkt unsre Aufmerksamkeit auf einige Mittel, mit denen er gute Erfolge bei Drüsenverhärtungen erzielte. Den ersten Rang nimmt nach ihm **Conium** C. 30. ein, welches nach ihm eine positive, wunderbare Wirkung ausübt. Vielleicht besitze die Tinktur dieselbe Kraft, aber sicher wirkt die 30. C. erstaunlich auf harte Drüsen ein. **Conium** paßt besonders für geschwächte Personen, wenn eine ausgesprochene Neigung zur Verhärtung besteht. Die Drüsen sind verdichtet durch Ablagerungen und verhärtet, und diese Verdichtung umfaßt sogar das umgebende Zellgewebe. **Conium** ist besonders bei **Verbrennungen** nützlich. Manchmal sind die Drüsen nicht schmerzhaft, aber akute Schmerzen wie Federmesserstiche sind eine weitere Anzeige für **Conium**. Das Gebiet der weiblichen Brust ist ziemlich spezifisch seiner Einwirkung zugänglich, aber ebenso gut paßt es auch für andre Gegenden.

Lapis albus besitzt ebenso eine bedeutende Macht, aber es muß in stärkerer Gabe gegeben werden, in der 3. C. Verreibung. Es bringt Drüsen rasch zur Eiterung, die monatelang andrer Behandlung widerstanden haben. Es hat eine ausgesprochne Einwirkung auf die Thymusdrüse, daher schreibt sich sein Gebrauch bei Kropf. Es ist sehr nützlich bei Anschwellung und Verhärtung der Halsdrüsen. Es beeinflußt ferner das Zellgewebe in der Umgegend und im Innern der Drüsen, ebenso das Drüsengewebe selbst und wirkt besser, wenn die Drüse noch einen gewissen Grad von Elastizität besitzt, als wenn sie steinhart ist, was eher **Conium**, **Calcarea fluorica**, **Carbo animalis** oder **Cistus** erfordert. Heißhunger und Blutarmut sind gute Symptome, um sich für den Gebrauch von **Lapis albus** zu entscheiden. **Baryta** und zwar **jodata**, so gut wie **muriatica** ist ein großes Drüsenmittel. Es besitzt eine Aufsaugungsfähigkeit, die der von Jodum mindestens gleichkommt, aber letzteres paßt mehr bei weicher Drüsenvergrößerung und für das Bindegewebe, während **Baryta** und besonders **Baryta muriatica** bei steinharten Drüsen angezeigt ist.

Calcarea fluorica ist gleichfalls in der 6. C. Potenz nützlich bei Verhärtungen aller Art, wenn der Kranke sich bei feuchtem Wetter weniger wohlfühlt, aber besser durch warme Umschläge und Einreibungen auf dem erkrankten Teile.

(Pacific Coast Journal of Hom.) —ff.

Der Klostergarten.

Von Frz. Rich. Jenichen.

Der Klostergarten führt uns in jene Zeit des Mittelalters zurück, in der die Klöster als Pflanzstätten christlicher Kultur in hohem Ansehen standen. Die in einem Kloster sich zusammenschließenden Eremiten trugen durch ihren Glaubenseifer wesentlich zur Ausbreitung des Christentums bei. Nicht wie im Morgenlande lagen die Mönche in müßiger Abgeschlossenheit nur selbstgewählten Uebungen ob, oder beschäftigten sich mit schwärmerischen Betrachtungen und spitzfindigen Fragen; die Klöster des Abendlandes waren keineswegs nur tröstliche Zufluchtsstätten für fromme und bußfertige Seelen, sie waren nicht bloß die Schulen und Bildungsstätten für die künftigen Geistlichen, sondern des heranwachsenden Geschlechts überhaupt. Sie wurden die Zufluchtsstätten für alle Notleidenden, Obdachlosen und Verfolgten, die Rats- und Gerichtshäuser für alle Christen, welche Rat und Entscheidung in geistlichen und bürgerlichen Angelegenheiten suchten, sie waren nicht zuletzt die Armenanstalten und Krankenhäuser. Aufgaben, die heutigentags der Staat und die Gemeinde erfüllt, waren ehedem in den Kreis der christlichen Nächstenliebe einbezogen und wurden lange Zeit als Kirchenangelegenheiten behandelt.

Wie unsere Rechtswissenschaft zum guten Teil von der des Rechtes und der Form kundigen Geistlichkeit ausgegangen ist, so ist auch die Arzneiwissenschaft als ein Pflegekind mittelalterlichen Klosterlebens zu betrachten. Wohl gab es schon vor der Christianisierung Deutschlands eine ausgeprägte einheimische Heilkunde, die namentlich von dem pflanzenkundigen Weib und dem dämonenbannenden Zauberarzt geübt wurde, ebenso wie jetzt noch von Hirten, Schäfern, Schmieden und anderen Personen, die sich aus der Beobachtung an Tieren gewisse Kenntnisse erwerben können. Durch die Mönche erhielt aber jene auf heimischem Boden entstandene Heilkunde eine stete Zufuhr

Digitized by UNIVERSITY OF MICHIGAN
Original from UNIVERSITY OF MICHIGAN
Generated for guest (Massachusetts Institute of Technology) on 2019-12-15 23:14 GMT / http://hdl.handle.net/2027/mdp.39015069437013
Public Domain in the United States / http://www.hathitrust.org/access_use#pd-us

von neuen, fremden Elementen, welche aus der antiken Kultur stammten und wegen ihrer inneren Verwandtschaft leicht aufgenommen werden konnten.

So wurden namentlich in den Klostergärten Arzneipflanzen gezogen und die Mönche hüteten sorgsam die medizinischen Ueberlieferungen der Vergangenheit.

Von einer Zeit, wo es an wissenschaftlich gebildeten Aerzten mangelte, zeugen noch manche literarische Ueberreste, die gleichzeitig Zeugnis von der segensreichen Wirksamkeit der Mönchsärzte ablegen, so z. B. der Hortulus des Walafridus Strabo aus dem neunten Jahrhundert und die Physika der heiligen Hildegard aus dem zwölften Jahrhundert. Die Mönchsmedizin war sonach bestrebt, die heimische Flora für den Heilschatz möglichst auszunützen, stützte sich aber gleichzeitig auf Plinius und Dioskurides. Den Hauptausgangspunkt nahm aber jene Mischung gräkoorientalischer Elemente mit der Volksmedizin von den halbgelehrten Schriften des berühmten Salerno, jener Schule, die namentlich vom 10. bis 13. Jahrhundert blühte. Vor allem kommt das weltbekannte Lehrgedicht, das **Regimen sanitatis**, in Betracht und ferner die „**Practica**“ des Bartholomäus, das vielen im Mittelalter abgefaßten Arzneibüchern zur Grundlage diente.

Was Wunder, daß diejenigen Pflanzen und Kräuter, die in jenen Medizinbüchern erwähnt sind, eine weitgehende Kultivierung erfuhren. Der Klostergarten wurde sonach zu einem echten Kräutergarten, denn auch alle anderen Gewächse, die namentlich zu Nahrungszwecken dienten, hatten meistens ihre besondere Heilwirkung. So verband sich Küchen- und Kräutergarten zu jenem einheitlichen Ganzen, das so gern auch als Klostergarten bezeichnet wird, in dem von der Vorstellung eines kleineren, sonnigen, üppigwuchernden Stück Landes, umgeben von hohen Gemäuern, ausgegangen wird. Der Klostergarten des Mittelalters war dies nicht. Große Flächen Landes stellten vielmehr die klösterlichen Gartenanlagen dar, in denen neben den frommen Brüdern auch die weltlichen Klosterleute in gemeinsamer Arbeit tätig waren. Wohl mag in einer stillen Ecke der oder jener der medizinkundigen Brüder seine besonderen Pflanzen gezogen haben, um neue Wunder- und Heiltränke herzustellen, im großen und ganzen ist aber der Klostergarten als ein ausgedehnter Wirtschaftsbetrieb zu denken.

In kleinen Klöstern und Abteien nähert sich jedoch der Klostergarten den Bauerngärten der damaligen Zeit überhaupt. Hier kann er geradezu als Vorläufer des letzteren betrachtet werden, denn erst ziemlich spät im Mittelalter beginnt der Landmann die Kultivierung nützlicher Pflanzen im besonderen Gehege, in der Nähe seines Wohnhauses. Karl der Große hat selbst die Pflanzen bestimmt, die jeder Bauer in seinem Garten hegen muß, und ließ sich in der Auswahl derselben durch die Benediktiner leiten, welche ihre Kenntnisse teils aus den Schriften römischer Autoren schöpften, teils den römischen Garten auf deutschen Boden zu verpflanzen suchten. Wie verwandt der römische Garten mit dem mittelalterlichen Klostergarten und dem deutschen Bauerngarten ist, zeigt auch jene Stelle des Virgilschen Gedichtes, welches das Gärtchen eines armen römischen Landbauers aus der Zeit des Augustus schildert:

„Hier war Kohl, hier mutig die Arm' ausstreckender Mangold; hier weitwuchernder Ampfer und heilsame Malven und Alant; hier die süßliche Möhr' und buschichte Häupter des Lauches; hier auch grünt einschläfernd der Mohn mit kalter Betäubung; auch der Salat grünt, der labend die edleren Schmäuse beschließet; häufig sproßt auch empor der gezackt abwurzelnde Rettig; und schwer hing an der Ranke mit breitem Bauche der Kürbis.“

Wird hier noch Rose, Nelke, Lilie, Schwertlilie und Goldlack hinzugedacht, kommt noch Liebstöckl und Meisterwurz, Frauenminze und Raute hinzu, so ist das Bauerngärtchen von heute fertig. Buchsbaum und Rosmarin sind namentlich noch in Oesterreich anzutreffen. Das gleiche Bild zeigt aber auch der Klostergarten des Mittelalters. Manche damals angebaute Arzneipflänzchen sind längst in Vergessenheit geraten, manche hinwiederum haben ihre Stellung bis heute behauptet, so die Zaunrübe (**Bryonia alba**), deren Wurzeln als Abführ- und Brechmittel, bei Gicht, Epilepsie u. a. benutzt wurde, gilt heute noch in der Homöopathie als ein Hauptmittel. Diejenigen Pflanzen, die in den Heilsprüchen der salernitanischen Mönchsärzte am meisten gelobt wurden, erfuhren denn auch eine weitgehende Verbreitung und durften in der Kräuterecke des Klostergartens nicht fehlen. So waren die alten Aerzte nicht genug des Lobes der Salbei voll. Ein Heilspruch lautet:

Der, welcher Salbey hat, mich wundert, daß er stirbt; doch wisse, daß der Todt ein jedes Kraut verdirbt. Die schwache Nerven und das zittern der Händ, das hitzige Fieber wird dadurch auch abgewendt. Salbey, Lavendel, sampt gerechter Bibergeyl, nach Schlüsselblumen und nach Brunnenkressen eyl, wann etwan von dem Schlag die Glieder seyn berührt; doch wisse, daß der Preiß der Salbey vor gebührt.

Wie berühmt Salbei war, lehrt das Sprichwort: **Cur moriatur homo, cui Salvia crescit in horto!** (Warum stirbt der Mensch, dem Salbei wächst im Garten!) Eine gleich wichtige Pflanze war die Raute, eine Rutazee. Der deutsche Name Raute ist allbekannt und uralt. Das ganze christliche Mittelalter war weit und breit über Beschwörung und Austreibung des Teufels (Exorzismus) einig, wozu die geweihte Raute, in allen möglichen Formen ihrer Anwendung, selbst in Räucherungen und Bädern, das verläßlichste Mittel bot. (Treffend schreibt Dr. J. K. Sepp[1]): Wie am Palmfest der Palmzweig, so wird, Maria zu Ehren, der Rautenkranz am Fest ihrer Himmelfahrt (15. August) gewunden und als Angebinde des Segens in den Häusern bewahrt. Im Liebfrauendreißig, d. h. vom 15. August bis 8. September, blühen die Kräuter am gesündesten, und kein Gift schadet, der Madonna zulieb.

Alant, Allermannsharnisch, auch Siegwurz genannt, Rosmarin, Thymian, Achelei, Kresse, Krauseminze, Waldrebe und Waldmeister, sie alle kamen im Klostergarten vor. Von der Krauseminze lehrte die Salernitanische Schule:

---

[1]) Das Heidentum und dessen Bedeutung für das Christentum.

Digitized by UNIVERSITY OF MICHIGAN
Original from UNIVERSITY OF MICHIGAN
Generated for guest (Massachusetts Institute of Technology) on 2019-12-15 23:14 GMT / http://hdl.handle.net/2027/mdp.39015069437013
Public Domain in the United States / http://www.hathitrust.org/access_use#pd-us

Gerechte Kraußemüntz bald vertreibt die würm im Magen und im Leib. Die Müntz, die Krause Müntz, die hält man auch für gut, dieweil sie in dem Leib die Würm ertöten thut.

Manche Kräuter und Heilpflanzen mögen aber auch die fleißigen Mönche des Mittelalters außerhalb der angebauten Landflächen gesucht haben. Im Gebirge, im Walde, auf Wiesen und Aeckern, an Wegen und Rainen stehen jene kleinen, oft unscheinbaren Gehilfen der kräuterkundigen Brüder, die ihnen bei ihren Heilkuren gute Dienste leisten. Nicht alle sind anbaufähig. Viele lieben die Freiheit, das wildromantische Dasein, und sind nicht in den Klostergarten eingetreten, wie jene Gefährten, die das ruhige, beschauliche Dasein unter der Pflege und Obhut der Mönche dem harten Kampf ums Dasein vorgezogen haben. Dienstbar zum Wohle der Menschheit sind sie aber alle von der Mönchs- und Volksmedizin vergangener Jahrhunderte gemacht worden.

Der Kriegswert der „alten Soldaten".

Von Dr. Sp.... (München), zurzeit im Felde.

Die „alten Soldaten", Landwehr und Landsturm, haben der verbreitetsten Anschauung über die Leistungsgrenzen der verschiedenen Lebensepochen einen gehörigen Stoß versetzt. Sie haben uns dazu gezwungen, anzuerkennen, daß die besten und schwersten Taten nicht ausschließlich bei der Jugend zu suchen sind. Dieser Krieg hat bei den Männern der Reife besondere Fähigkeiten gelöst, schlummernde geweckt ... Mit erhöhten Anforderungen haben sich weitere Möglichkeiten eröffnet.

Daß die Führer im Kriege sich aus der höheren Altersschar rekrutieren, weiß man. Geistige Leiter müssen die „Schlacken" ausgeschieden haben und abgeklärt sein. Die vertrauenswerte Gleichmäßigkeit der Gehirnfunktionen ist den hohen Jahren eigen. Die Jugend gibt an verantwortlich leitender Stelle im Kriege selten Bestes; sie ist zu stürmisch. Ihr gehört die Ausführung der Pläne, die von andern in unerschütterlicher Balance der Seele geschaffen wurden. Unsre Helden der Strategie sind alt. Hindenburg 69 Jahre, Kluck 67, Mackensen 65, Leopold von Bayern an die 70, Goltz war 72 usw. Genau so ist es auf seiten unsrer Feinde. Das bestätigt die Durchschnittswahrheit, daß der Führer im Kampfe der Völker der „alte Mann" ist. Es gibt Ausnahmen. Napoleon, Alexander, Friedrich der Große usw. Jedoch ein Blick in die Weltgeschichte der Vergangenheit und Gegenwart belehrt, daß sonst das Gesetz von dem Werte der Alten seine Gültigkeit hat.

Diese Erscheinung nimmt man ja wohl auch als Selbstverständlichkeit hin. So war es immer. Aber es soll besonders betont werden, daß dieser Krieg gerade der Krieg der Ausgereiften ist. Männer, die man schon als verbraucht und abgetan in den Schmollwinkel geschickt hatte, sind phönixfrisch auferstanden. Ihre Fähigkeiten schienen durch die Segnungen der Senescenz (das Altern) geradezu grenzenlos geworden.

Nun wäre die Frage der eigentlichen Aktivität im reifen Alter, soweit sie den Soldaten betrifft, sehr zu erwägen. Man erinnert sich, daß alte Landwehr und Landsturm Enormes gerade in Rußland geleistet haben. Ganze Korps, Armeen und Armeegruppen bestanden aus Landwehr und Landsturm. Mit einer kleinen Dünkelhaftigkeit glaubten im Beginn des Krieges junge Aktive auf diese Truppen blicken zu dürfen. Mit einem gewissen Unbehagen wohl sah man diesen alten Soldaten schwere Aufgaben entgegenstehen. Früher war man eben der Meinung, diese Truppen, die sich aus Männern von durchschnittlich über 35 Jahren zusammensetzten, und zum großen Teile Leute um die 40-Jahr-Grenze in sich faßten, dann sogar bis zum 45. Lebensjahre, — seien sozusagen zweite Garnitur. Die aktive, die junge Mannschaft, nur die sei zu den schwersten Aufgaben befähigt. Nun hat die außerordentliche Ausdehnung des Kriegsschauplatzes, die Anspannung unsrer gern dem Vaterlande geweihten Kräfte, einfach die Probe verlangt. Man mußte von den alten Landwehrleuten und auch vom Landsturm dieselben heroischen Leistungen wie von der aktiven Jugend anfordern. Aber die Versuche lehrten Neues. Die kriegsgewohnten alten Leute — ich meine damit bei den Kampftruppen, die um die 40-Jahr-Grenze und darüber, welche man im landläufigen Sinne „alte Soldaten" nennt — schlugen sich einfach wundervoll. Ganze russische Festungen sind nur von Landwehr genommen, aber nicht in zäher Belagerung, sondern in enthusiasmiertem Sturm. Früher, in vergangenen Kriegen, hat sich ja Landwehr auch schon bewährt. Davon berichten genau historische Zeugnisse. Aber diese allgemeinen, überwältigenden Beweise der Qualitäten der „alten Soldaten" sind erst in unsern Tagen so überzeugend zutage gekommen. Und es hat sich weiter gezeigt, daß die „alten Soldaten" geradezu musterhaft sind in Dauer- und Distanzleistungen, Gewaltmärschen, Ertragen von Widerwärtigkeiten usw. Die vorbildliche Zähigkeit und Angriffsfreudigkeit, die unermüdliche Hingabe der Tiroler Standschützen, der ältesten Männer mit im Grenzlande, ist dahin zu rechnen. Diese „alten Soldaten", diese alten Männer, können in jeder Weise der Jugend als Muster dienen.

Man könnte der Landwehr in dem Kriege, ebenso dem Landsturm im Felde, genau dieselben Parforceleistungen auferlegen wie der aktiven Truppe. Es soll nicht irgendwie behauptet sein, daß die „alten Soldaten" nun die andern überträfen. Aber daß sie überhaupt genau so voll genommen werden müssen, das ist Ergebnis und Erkenntnis neuester Ereignisse. Nur etwas hat sich da zum Erstaunen herausgestellt. Gerade die schwersten Aufgaben sind für die „alten Soldaten" die, welche ihnen liegen. Es mag zuerst paradox klingen. Aber es wird sich naturwissenschaftlich leicht klären lassen.

Dauerstrapazen, die große Willenskonzentration verlangen, also nicht nur mit Draufgeherei zu erledigen sind, werden bekanntlich vom voll ausgewachsenen nur aufs praktischste, ökonomischste funktionierenden Organismus ehestens überwunden. Man kann nun sagen, daß der Mann bis zum ca. 25.—27. Lebensjahre noch in seinem System um- und anbaut. Noch Knochenfestigungen, Muskelausprägungen, innere Edelorganstabilisierungen usw. vornimmt. Von einem gewissen Zeitpunkt an ist der Körper dann erst ganz fertig. Bis zum Ende dieses letzten

Digitized by UNIVERSITY OF MICHIGAN
Original from UNIVERSITY OF MICHIGAN
Generated for guest (Massachusetts Institute of Technology) on 2019-12-15 23:14 GMT / http://hdl.handle.net/2027/mdp.39015069437013
Public Domain in the United States / http://www.hathitrust.org/access_use#pd-us

Schliffes und dieser Fortifizierung sind auch bei Leuten über 25—27 Jahren noch stets Wachstums- und Organschwankungen vorhanden. Danach hat dann der Mensch sich abschließend entwickelt. Und von dieser Zeit ab bis in ein recht hohes Alter, — wenn nicht Raubbau an der Gesundheit durch unsolides Leben, Ueberanstrengungen in Beruf und Geschäft usw. vorliegt, — bleibt ein Optimum der Leistungsfähigkeit für schwere und besonders Dauerstrapazen.

Die Erscheinung, welche jetzt im Kriege so vielen Staunen erregt hat, ist im Sport, dem Krieg im „Verkleinerungsspiegel", längst bekannt. Dauerleistungen im Gehen, Reiten, Radfahren, Schwimmen, Ringen, Laufen, Rudern usw. werden fast ausschließlich von älteren Sportsmännern, über 30, geschaffen. Die Jugend leistet im Kurzsport, dem kurzen Schnellauf, Sprung, Wurf u. dergl. Beträchtliches, jedoch darf man ihrem noch labilen Organismus keine langen Rekordproben, welche die edlen Organe aufs äußerste anspannen, abverlangen.

In Amerika z. B. hat 1913 ein 53jähriger die Weltmeisterschaft im Ringen des Westmoreland- und Cumberlandstiler gewonnen. Dieses Ringen ist beinahe ausschließlich Dauer- und Energie-, weniger bloße Kraftprobe. Ein über 60 Jahre alter Dauergeher hält dort Rekorde, die ihm die Jugend nicht rauben kann. Hunderte von Kilometern Dauergehen leistet er. 70jährige setzen dort durch ihre strapaziösen Langleistungen in Erstaunen. Gerade Schwimmer — ich nenne den weltbekannten Montague Holbem, Faber Wolffe, die beiden Kanalschwimmer — von Ruf und Langkönnen sind um „die Vierzig". Große Bergsteiger, Nordpolexpeditionsführer, Forschungsreisende, die jahrelang unter Entbehrungen gewaltige Arbeit schaffen, gehören zur Gilde „der Alten". Im Sport lassen sich solche Beispiele beliebig vermehren. Oberstabsarzt Ortenau stellte jetzt, wo wir doch auch alten Landsturm — ungedienten — einarbeiten und ausheben, fest, daß in manchen Bezirken die älteren Jahrgänge, um die Vierziger herum durchweg regelmäßigere und schönere Körperformen aufweisen als die Zwanzigjährigen. Sowohl bei Stadt- und Landrekruten. Das ist geradezu eine Neuigkeit von kulturellem Wert. Denn es lehrt einwandsfrei, daß die Jugend nicht dem Alter überaus voraus ist. Nur waren früher die Daten für diese Erkenntnis latent. Man nahm die Wahrheit von der Ueberlegenheit der Jugend eben hin, ohne nachzukontrollieren. Der Krieg hat hier manches aufgedeckt und aufs richtige Maß reduziert.

Mag sein, daß uns gerade durch die rechte Arbeitsteilung, wie sie üblich ist, die „alten" und die „jungen" Soldaten zusammengenommen, die großen Erfolge einbringen. Unsre „alten Soldaten" sind nicht alt im landläufigen Sinne. Unsre jungen Soldaten schlagen sich wie die „Alten", nur die „alten Soldaten" bewähren sich wie junge. Deshalb haben wir eigentlich keine Truppen zweiter oder dritter Klasse.

Der Kriegswert unsrer „alten Soldaten" ist so groß, daß man sie eben überall als vollkommene Kampftruppe einsetzen darf. Diese Tatsache, die eigentlich niemals einwandfreier als jetzt erhärtet worden ist, hat neben ihrer Bedeutung für den Völkerkampf eine andre weiterhin kulturell wichtige. Sie gibt das Recht, von diesen Leuten im kommenden Frieden, der ja Anspannung aller Energien verlangt, ebenfalls Allerbestes zu erwarten, mehr als man in vergangenen Zeiten von denen, deren Haar zu ergrauen begann, forderte.

Auch in der Heil- und Aufstiegzeit der Zukunft werden die „Alten", die sich jung beweisen, an ihrem Platze ebensoviel mehr leisten, wie sie es im Kriege wider Erwarten taten. Dann werden alle entstandenen Lücken sich schnell auffüllen. Und Verluste an Menschen werden sich hurtig durch Mehrwert der einzelnen ausgleichen. Das bedeutet eine Verheißung.

Vermischtes.

Personalien. Herr Dr. med. Bormann, Oberstabsarzt a. D., hat sich als homöopathischer Arzt in Weimar niedergelassen und übt dort Marterfteigstraße 36, neben der englischen Kirche, seine Praxis aus.

Generalarzt Prof. Dr. Schumburg, Hannover: **Ueber die keimtötende Kraft des Alkohols.** (Deutsche med. Wochenschrift, 1912, Nr. 9.)

Verfasser hat schon vor 7 Jahren darauf hingewiesen, **daß der absolute Alkohol resp. der denaturierte Spiritus imstande ist, in 3—5 Minuten die Hände des Chirurgen von 99,9 Proz. der an ihnen haftenden Keime zu befreien, und zwar ohne vorhergehende Seifenwaschung. Diese Wirkung beruht, wie Verfasser jetzt meint, auf einer tatsächlichen Abtötung der auf der Haut der Hände befindlichen Bakterien. In neuen, auf Veranlassung des Verfassers angestellten Versuchen hat sich ergeben, daß in absolutem Alkohol in Aufschwemmung gebrachte Bakterien fast augenblicklich vernichtet werden; und zwar erwies sich die keimtötende Kraft des absoluten Alkohols ebenso hoch oder noch höher (gegenüber den Keimen von Cholera und Typhus sowie Staphylokokken) als 1 prom. Sublimatlösung. Offenbar werden die Bakterien durch die wasseranziehende und eiweißfällende Kraft des absoluten Alkohols vernichtet. Demnach ist der absolute Alkohol resp. der denaturierte Spiritus ein hervorragendes Desinfektionsmittel für die Hände und die Haut überhaupt.**

Gerichtliches.

Breslau. Vor dem Amtsgericht in Reichenbach fand kürzlich eine mehrtägige Verhandlung gegen den „Heilmagnetiseur" Bergarbeiter S. statt. Bei seinem „Heilverfahren" bediente er sich besonders der „Augendiagnose", mittels deren er jede Krankheit erkennen zu können behauptete. Seine Kur bestand im einfachen Auflegen der Hände. S. hatte sich eines großen Zulaufs zu erfreuen, so daß er sich binnen kurzem ein Grundstück im Werte von 32000 Mk. hatte erwerben können. Das Gericht verurteilte ihn wegen **Betrugs** zu 1 Monat Gefängnis und 300 Mk. Geldstrafe.

Digitized by UNIVERSITY OF MICHIGAN
Original from UNIVERSITY OF MICHIGAN
Generated for guest (Massachusetts Institute of Technology) on 2019-12-15 23:14 GMT / http://hdl.handle.net/2027/mdp.39015069437013
Public Domain in the United States / http://www.hathitrust.org/access_use#pd-us

Anzeigen.

☛ Zur Beförderung der eingesandten Offerten ist stets eine 10 Pfg.-Marke beizufügen. ☚

Touristen-Apotheke

für Radfahrer, Touristen und Reisende, von dauerhaftem Leder, enthaltend 16 innerliche und äusserliche Mittel, erstere teils flüssig, teils in Tabletten; Pflaster, Verbandwatte und Binde, zur Selbsthilfe bei leichteren Unfällen und Erkrankungen auf der Reise. **Preis, mit kurzer Gebrauchsanweisung, Mk. 10.—.**

Reise- und Taschen-Apotheken

mit 12	24	32	40	Mitteln in Kügelpotenzen.
Mk. 5.—	8.—	10.—	12.50	in elegantem Lederetui.
„ 3.75	6.50		10.—	in Leinwandetui.
mit 12	24	30	40	Mitteln in Tabletten.
Mk. 6.—	10.50	12.50	16.—	in elegantem Lederetui.
„ 4.50	8.—	10.—	12.50	in Leinwandetui.

Sehr bequem für die Reise.

Dr. Willmar Schwabe's Hamamelis-Salbe in Tuben

Eine Originaltube in Pappkarton Mark 1.20.

Zu beziehen durch die

Homöopathische Central-Apotheke Dr. Willmar Schwabe, Leipzig

Für unsere Soldaten im Felde und für Touristen.

Marsch-Tabletten

nach Dr. Rohowsky, Oberstabsarzt a. D. (Nat. m. c. Cit. a. i. h. Tr.)

Unter den verschiedenen für diesen Zweck empfohlenen Mitteln verdient besondere Erwähnung das Marsch-Trinkwasser des weiland Oberstabsarztes a. D. Dr. Rohowsky aus Leipzig, das eine verdünnte Salzlösung mit Essigzusatz darstellt.

Zum bequemeren Gebrauche hat die Homöopathische Central-Apotheke Dr. Willmar Schwabe Marsch-Tabletten herstellen lassen, welche den Ideen des Erfinders Rechnung tragen. (Man nimmt während des Marsches öfters eine Tablette auf die Zunge und lässt dieselbe dort zergehen, und setzt stets 1—2 Tabletten dem Trinkwasser zu.) Das Marsch-Trinkwasser, ebenso die Marsch-Tabletten sind bestimmt, die durch die Transpiration (Schwitzen) dem Blute entzogenen Salze wieder zu ersetzen und die Eindickung des Blutes (Hitzschlag) zu verhüten. Für dieses Marsch-Trinkwasser wurde dem Oberstabsarzte Dr. Rohowsky 1892 in Leipzig auf der Ausstellung für das Rote Kreuz eine Medaille zuerkannt; auch bestätigten ihm mehrere Regiments-Kommandeure, welche Versuche mit diesem Marsch-Trinkwasser bei ihren Mannschaften gemacht hatten, dass es ausgezeichnet und dem reinen Wasser vorzuziehen sei, da es den Durst besser stille.

1 Original-Flasche Mk. 1,00.

Homöop. Central-Apotheke Dr. Willmar Schwabe, Leipzig.

Enterorose

erprobtes diätetisches Nährmittel für Erwachsene und Kinder bei Ernährungsstörungen im Säuglingsalter, Brechdurchfall der Kinder, Diarrhöe der Erwachsenen, Cholerine, Ruhr; Diarrhöe auf neurasthenischer Grundlage oder infolge schwerer Allgemein-Erkrankungen (Tuberkulose usw.).

Enterorose 1 Original-Dose **3.— Mark**
„ „ ½ Original-Dose **1.50** „

Homöopath. Central-Apotheke Dr. Willmar Schwabe, Leipzig

Gebildetes kath. Fräulein, 36 Jahre, aus gediegener Familie, mit der Homöopathie vertraut und guter Handschrift, sucht geeignete Tätigkeit bei homöopath. Arzt etc. Selbe verfügt über gute homöop. Bücher u. Zeitschriften. Gefl. Angeb. u. **M. S. 100** bef. die Exped. dieser Zeitung. [198

Taschenwörterbuch,

Kleines medizinisches, oder Erklärung der in medizinischen Werken und Zeitschriften am häufigsten vorkommenden Fremdwörter. 8. vermehrte und verbesserte Auflage. 1913. (207 Seiten.) Kart. Mk. 1.80.

Verlag der homöopathischen Central-Apotheke Dr. Willmar Schwabe in Leipzig.

Für die von auswärts eingegangenen Anzeigen übernimmt die Redaktion keine Verantwortung.

Digitized by UNIVERSITY OF MICHIGAN
Original from UNIVERSITY OF MICHIGAN
Generated for guest (Massachusetts Institute of Technology) on 2019-12-15 23:14 GMT / http://hdl.handle.net/2027/mdp.39015069437013
Public Domain in the United States / http://www.hathitrust.org/access_use#pd-us

Für unsere Krieger im Felde!

Spezial-Apotheken:

Kriegs-Apotheke

mit 11 Mitteln und genauer Gebrauchsanweisung
in bequem bei sich zu tragender Blechdose verpackt

Preis mit Tabletten . . . . . Mk. 3.—
„ „ flüssigen Potenzen, Verreibungen oder Streukügelchen „ 2.50

Ruhr-Apotheke

mit 3 Mitteln in Tablettenform und genauer Gebrauchsanweisung
(Merkblatt von Dr. med. Wapler, prakt. Arzt in Leipzig) in drei Kartons und Blechdose verpackt.

Preis mit Tabletten Mk. 2.—

Fußschweißpulver, in die Strümpfe zu streuen. 1 Schachtel **Mk. —.65**

Salycilsäuretalg, zu Einreibungen von wundgelaufenen Füssen oder anderen durch Gehen, Reiten wundgewordenen Körperteilen. In Blechdosen zu . . . . . **Mk. 1.50**

Dr. Willmar Schwabe's

Hamamelis-Salbe

in Tuben

Eine Originaltube in Pappkarton Mk. 1.20

Homöopathische Central-Apotheke Dr. Willmar Schwabe, Leipzig

Digitized by UNIVERSITY OF MICHIGAN
Original from UNIVERSITY OF MICHIGAN
Generated for guest (Massachusetts Institute of Technology) on 2019-12-15 23:14 GMT / http://hdl.handle.net/2027/mdp.39015069437013
Public Domain in the United States / http://www.hathitrust.org/access_use#pd-us

Dr. med. Strohmeyer's Picurin-Tabletten

gegen Arterienverkalkung (ges. gesch.)

Stärke: 1 (schwach), 2 (stark). Ein Original-Karton mit Anweisung **Mk. 1.50.**

Herstellung und Versand:

Homöopathische Central-Apotheke Dr. Willmar Schwabe in Leipzig.

Plasgen-Tabletten (Nährsalz-Präparat)

Ein die Konstitution des menschlichen Organismus aufbesserndes, von verschiedenen Aerzten mit vielem Erfolge erprobtes **Nährsalz-Präparat** bei **skrofulösen** und **rachitischen Kindern**, empfehlenswert im **Rekonvaleszenzstadium**, bei **Ermüdungserscheinungen, Depressionszuständen, Bleichsucht** und **Appetitmangel.** Dasselbe enthält ausser den biochemischen Mitteln, den neuesten wissenschaftlichen Forschungen entsprechend, noch eine Spur von Jod in organischer Verbindung.

Eine Originalflasche Mk. 1.50.

Homöopathische Central-Apotheke Dr. Willmar Schwabe in Leipzig.

Dr. med. Falk's

Biofungin

(Tinct. ferri comp. Falk)

Ein nach Dr. Schüßler's Prinzipien (Funktionsmittellehre) unter Verwendung von physiologischen Salzen und Südwein in entsprechender Verdünnung bereitetes, angenehm schmeckendes Präparat.

Das Mittel ist angezeigt bei **Blutarmut, Erschöpfung** und **Schwächezuständen** des **Herzens**, des **Magens**, der **Nerven** und weiterhin auch der anderen lebenswichtigen Organe, seien diese Zustände augenblicklicher Natur oder Erscheinungen der **Rekonvalenszenz.**

Jahrelang ausprobiert und von Aerzten und Patienten glänzend begutachtet.

Hergestellt
in der Biochemischen Abteilung der Homöop. Central-Apotheke Dr. Willmar Schwabe, Leipzig

Preis pro Originalflasche Mk. 3.—.

Piscin

Von Dr. med. **Stäger,** homöopathischem Arzt in **Bern** i. d. Schweiz.

Völlig geruch- und geschmackloses homöopathisches Präparat, dient als vollwertiger Ersatz für den gewöhnlichen Lebertran, namentlich in der Kinderpraxis und in allen Fällen, wo derselbe aus Geruchs- und Geschmacks- sowie aus Gesundheitsrücksichten nicht eingenommen noch vertragen wird.

Preis 1 Original-Flasche 3 Mk.

Homöopathische Central-Apotheke Dr. Willmar Schwabe in Leipzig.

Hensels Tonicum

(Limonadenessenz). Ein ameisenessigsaures Eisenpräparat von ausgezeichneter Wirkung gegen allgemeine Schwäche, Blutarmut, Bleichsucht und Appetitlosigkeit. Eine mit demselben bereitete Limonade erzeugt geistige Frische und hebt die Kräfte. Auch als durststillendes und belebendes Mittel in der Sommerhitze sehr zu empfehlen. Mit Gebrauchsanweisung.

	50	100	250	500	1000 g
Mk.	1,—	1,50	2,50	4,—	7,50.

Hensels Tonicum-Pulver.

Ersatz für das flüssige Tonicum. Mit Gebrauchsanweisung.

In Schachteln mit	25	50	100 Pulvern
Mk.	2,50	4,—	7,—.

Homöopathische Central-Apotheke Dr. Willmar Schwabe in Leipzig.

Digitized by UNIVERSITY OF MICHIGAN
Original from UNIVERSITY OF MICHIGAN
Generated for guest (Massachusetts Institute of Technology) on 2019-12-15 23:14 GMT / http://hdl.handle.net/2027/mdp.39015069437013
Public Domain in the United States / http://www.hathitrust.org/access_use#pd-us

Weitere Niederlagen

unserer

gebrauchsfertigen Arzneien, äußerlichen und **Spezial-Mittel** in **plombierten Originalpackungen, Hausapotheken usw.** errichteten wir im **Monat Juni** in

Bückeburg, Fürstl. Hof-Apotheke, Dr. W. Kroseberg.

Frankfurt-M.-Süd, Flora-Apotheke, F. Saft, Dreieichstraße 42.

Homöopathische Central-Apotheke,
Dr. Willmar Schwabe, Leipzig.

Niederlagen von Arzneien in plombierten Originalpackungen

aus Dr. Willmar Schwabe's homöopathischer Central-Apotheke in Leipzig:

Aachen, General-Depot: Adler-Apotheke, Aachen-Burtscheid, Leo Lorsbach; ferner:
Hirsch-Apotheke, Holzgraben 12, Heinz Spelberg.
Adlershof b. Berlin, Apotheker Alfred Keil.
Ahlen i. W., **Stern-Apotheke,** Rottmannstr. 2, Ludw. Merkel.
Allenstein i. Ostpr., **Hohenzollern-Apotheke,** Willy Lewin.
Altena i. W., **General-Depot: Alte Apotheke,** Dr. Rudolf Prein; ferner:
Neue Apotheke, C. Stentzel.
Altenkirchen i. Westerwald, Apotheker Franz Malmedie.
Altenweddingen b. Wansleb., **Löwen-Apotheke,** Dr. E. Massute.
Alt-Landsberg b. Berlin, **Adler-Apotheke,** Alfred Fischel.
Altona-Hamburg, Holsten-Apotheke, Holstenstr. 53, A. Moses.
Andernach, Hirsch-Apotheke, Ludw. Frensberg.
Anklam i. Pommern, **Löwen-Apotheke,** Berthold Struck.
Annaberg i. Sachsen, **Hirsch-Apotheke,** Artur Richter.
Apolda, Löwen-Apotheke, F. Moll.
Arnsberg i. Westf., **Adler-Apotheke,** Dr. Fr. Wentrup.
Aschaffenburg, Hof-Apotheke zum Schwanen, G. Stadelmeyer.
Aschersleben, General-Depot: Rats-Apotheke, Dr. G. Meyer; ferner: **Krügersche Apotheke,** P. Zilian.
Aue i. Erzgeb., **Adler-Apotheke,** Bahnhofstr. 27a, Bernhard Kaurisch.
Auerbach i. Vogtl., **Adler-Apotheke,** Burmann.
Augsburg i. Bayern, **Engel-Apotheke,** W. v. Langsdorff.
Bad Altheide, bei Apotheker C. Wollsdorf.
Bad Buckow b. Lebus, **Adler-Apotheke,** Ernst Loewenherz.
Bad Elster, bei Apotheker C. Klingner.
Bad Hitzacker (Hannover), **Adler-Apotheke,** Max Güssow.
Bad Kösen, bei Apotheker G. Unruh.
Bad Kreuznach, General-Depot: Löwen-Apotheke, A. Müller; ferner: **Einhorn-Apotheke,** Hans Jacobs.
Bad Niederbronn, Els., **Promenaden-Apotheke,** K. Borgmann.
Ballenstedt, Anh., **Herzogl. priv. Hof-Apotheke,** W. Denstorff.
Barmen, General-Depot: Schwanen-Apotheke, Werther-Straße 4, Hans Schröder; ferner:
Adler-Apotheke, Alter Markt 22, Ed. Leitzen.
Sonnen-Apotheke, A. Bonzel.
Barmen-Rittershausen, Liebig-Apotheke, Bockmühl- und Ewaldstraßen-Ecke, Oskar Metz.
Barmen-Unterbarmen, Rosen-Apotheke, Ronsdorfer Str. 8, O. Hintze.
Barmen-Wichlinghausen, Dr. E. Bruns **Hirsch-Apotheke,** Verwalter Otto Floß.
Baumholder, Rheinprov., **Victoria-Apotheke,** Otto Weinberg.
Bautzen i. Sa., **General-Depot: Stadt-Apotheke,** E. Kühn; ferner: **Wettin-Apotheke,** Kurt Dietrich.
Bergedorf b. Hamburg, **Linden-Apotheke,** Sibbers & Heyden, Inhaber: Dr. W. Heyden.
Berghofen i. Westfalen, **Berg-Apotheke,** Fr. Lambertz.
Berlin, General-Depot: Dr. Kade's Oranien-Apotheke, SO, Elisabeth-Ufer 34, nahe am Oranienplatz, Dr. F. Lutze; ferner:
Adler-Apotheke, am Weddingplatz, Arthur Auerbach.
Adler-Apotheke, Brunnenstraße 132, **N 31,** Karl Flache.
Apotheke zum Eisernen Kreuz, Kastanien-Allee 2, **N 58,** Julius Friedländer.
Arcona-Apotheke, N, Arconaplatz 5, A. Rosenberger.
Balten-Apotheke, O 34, Thaerstraße 14 (Baltenplatz), nahe dem Central-Viehhof gelegen.
Böer's Apotheke, NO, Große Frankfurter Straße 103, am Strausberger Platz, C. Böer.
Central-Apotheke, Friedrichsfelde, Berl. Str. 40, P. Behrendt.
Diana-Apotheke, NW, Turmstr. 28, Ecke Stromstr., E. Levy.
Gradt's Apotheke, O 17, Strahlauer Platz 20, Ecke Koppenstraße 107, am Schlesischen Bahnhof, Moritz Tomski.
Herder-Apotheke, Schöneberg, Hauptstr. 162, Eug. Stedefeld
Hohenstaufen-Apotheke, S 59, Schönleinstr. 1, Paul Fürst.
Hufeland-Apotheke, NO, Hufelandstr. 31, Max Kröger.
Königin Luise-Apotheke, W, Bülowstr. 17, Karl Redlich
Kreuzberg-Apotheke, SW 29, Belle-Alliance-Str. 75, Georg Birnbaum.
Reichs-Apotheke, N, Elsasserstr. 36, E. Kohlstock.
Reichsadler-Apotheke, O 17, Große Frankfurter Str. 134, Paul Schönbeck.
Residenz-Apotheke, Reinickendorf Ost, Residenzstraße 123, G. Kobow.
Stadt-Apotheke, Neu-Kölln, Kaiser-Friedrich-Straße 222, H. Königsberger.
Stein-Apotheke, Rosenthaler Str. 61, Walter Bloch.
St. Georgen-Apotheke, Landsbergerst. 39, G. Schmiedehausen.
Weiße Adler-Apotheke, SW, Friedrichstr. 206, A. von Gusnar.
Wittelsbach-Apotheke, Schöneberg, Grunewaldstraße 64, Dr. C. Beysen.
Bernburg, Rothe Apotheke, Dr. W. Tietz.
Beuthen (Oberschles.), **Kgl. priv. Alte Apotheke,** Hugo Kunz.

Digitized by UNIVERSITY OF MICHIGAN
Original from UNIVERSITY OF MICHIGAN
Generated for guest (Massachusetts Institute of Technology) on 2019-12-15 23:14 GMT / http://hdl.handle.net/2027/mdp.39015069437013
Public Domain in the United States / http://www.hathitrust.org/access_use#pd-us

Bielefeld, General-Depot: Kreuz-Apotheke, Dr. O. Strumpf; ferner: **Oft-Apotheke,** Heever Str. 146, H. Oesterreich.
L. Müllers Stern-Apotheke, Herforder Str. 82, Verwalter A. Giesen.
Neue Apotheke, H. Michel.

Bingen a. Rhein, **Adler-Apotheke,** W. Reuland.
Birkenwerder, Bez. Potsdam, **Rats-Apotheke,** Hauptstr. 45, Otto Großcurth.
Bleicherode, bei Apotheker E. Hüne.
Bochum i. Westfalen, **Hirsch-Apotheke,** Dr. A. Randebrock.
Bochum-Weitmar, Löwen-Apotheke, Dr. P. Burgardt.
Bonn a. Rhein, **Adler-Apotheke,** Carl Hartleb.
Borbeck i. W., bei Apotheker R. Baum, Verwalter M. Kirchberg.
Borgentreich i. Westfalen, E. Klüsener.
Borkum, bei Apotheker V. Schnell.
Bottrop, Glückauf-Apotheke, Gerh. Wehlburg.
Brandenburg a. Havel, **General-Depot: Germania-Apotheke,** Jacobstr. 18, Dr. G. Schmidt; ferner:
Kgl. priv. Apotheke in der Altstadt, Ritterstr. 5, G. Bauer.
Rats-Apotheke, A. Sachrow.

Braunsberg (Ostpr.), **Altstadt-Apotheke,** Paul Gogga.
Breckerfeld (Kreis Hagen), **Adler-Apotheke,** Paul Carnap.
Bremen, General-Depot: Hafen-Apotheke, Gröpelinger Chaussee 202, Dr. H. Busch; ferner:
Oranien-Apotheke, Hamburger Str. 51, L. Martens.
Schwan-Apotheke, H. Peschken Nachf., Inhaber Apotheker P. Knull.
Sonnen-Apotheke, Sögestr. 18/20, Chr. Willich.

Breslau, General-Depot: Naschmarkt-Apotheke, Ring 44, Ernst Servé; ferner:
Adler-Apotheke, Ring 59, S. Hirschstein.
Kgl. Hof- und Feld-Apotheke, Neumarkt 20, Julius Lewy.
Löwen-Apotheke, Neue Graupenstr. 9, Dr. W. Schwenk.
Moltke-Apotheke, Kaiser-Wilhelm-Str. 76, Rob. Schweitzer.
Bromberg, Apotheke zum goldenen Adler, Friedrichs-Platz 14. Dr. Alfred Kupffender.
Apotheke Zum schwarzen Adler, Bärenstr. 6, W. Kuzaj.
Kronen-Apotheke, Bahnhofstr. 74, Emil Affeldt.
Schwanen-Apotheke, H. A. Mentzel.

Brotterode a. H., **Markt-Apotheke,** Arthur Lau.
Brunshaupten i. Mcklb., **Apotheke zu Kröpelin,** M. Lesenberg.
Brüel i. Mecklenburg, **Adler-Apotheke,** W. Schumann.
Buchholz-Huckingen a. Rhein, **Rhenania-Apotheke,** Düsseldorfer Str. 119 c, Paul Schiemann.
Buer i. Westfalen, **Alte-Apotheke,** Gustav Moeller.
Bückeburg, Fürstl. Hof-Apotheke, Dr. W. Krojeberg.
Bühlerthal i. Baden, **Johannes-Apotheke,** M. Kremp.
Bunzlau, Stern-Apotheke, Carl Krebs.
Burg b. Magdeburg, **Adler-Apotheke,** A. Drewitz.
Burg a. d. Wupper, **Zweigapotheke d. Rosenapotheke Remscheid.**
Burgstädt i. Sachsen, **Adler-Apotheke,** Johannes Wilm.
Burscheid, Rheinprovinz, **Adler-Apotheke,** W. Hohendahl.
Calbe a. Milde, bei Apotheker Oswald Senff.
Calbe a. d. Saale, bei Apotheker Johannes Giebler.
Cassel, General-Depot: Engel-Apotheke, Obere Königstr. 21, Wilh. u. Paul Mardorf; ferner:
Hohenzollern-Apotheke, Hohenzollernstr. 93, C. Trautmann.
Caternberg i. Rheinland, **Stern-Apotheke,** H. Poth.
Celle i. Hannover, **General-Depot: Löwen-Apotheke,** an der Stadtkirche, A. Brandmüller; ferner:
Rottmann'sche Apotheke, Karl Greve.
Schloß-Apotheke, Verwalter Strubbe.

Charlottenburg, Kurfürstendamm-Apotheke, Kurfürstendamm 226, E. Ziegelitz.
Flora-Apotheke, Wilmersdorferstr. 8, Ecke Scharrenstr., Fürst.
Chemnitz, General-Depot: West-Apotheke, Limbacher Str. 105, R. Gröschel; ferner:
Adler-Apotheke, Kronenstr. 1, am Markt, G. Hold.
Engel-Apotheke, Annenstr. 13, Georg Tschenschner.
Germania-Apotheke, Apotheker Alexander Drechsel, Annaberger Straße 32.
Kronen-Apotheke, Königstr. 13, Ecke Gartenstr., A. Schellschmidt.
Lessing-Apotheke, Lessingstr. 14, H. Foertsch.
Lukas-Apotheke, Wilhelmspl. 10, Ecke Müllerstr., J. S. Dörffel.
Marcus-Apotheke, Marcusstr. 5, Dr. Fernbacher.
Nicolai-Apotheke, Zwickauer Str. 4, Otto Buchheim.
Schiller-Apotheke, Schillerstr. 7, am Bahnhof.
Schloß-Apotheke, Matthesstr. 21, Dr. Georg Häntzschel.
Victoria-Apotheke (Altchemnitz), Annaberger Straße 357, J. M. Paul.

Chemnitz-Hilbersdorf, Flora-Apotheke, Frankenberger Straße 51, Georg Steindecker.
Chemnitz-Kappel, Stern-Apotheke, Michaelstr. 1, Dr. P. Graf.
Cleve (Bad), **Elefanten-Apotheke,** J. M. Voß.
Coblenz a. Rh., **General-Depot: Apotheke am Jesuitenplatz,** L. Breidenbach; ferner:
Engel-Apotheke, Coblenz-Lützel, Aug. Stadler.

Coburg, Stadt-Apotheke, Spitalgasse 22, M. Schaller.
Colmar i. Elsaß, **Sonnen-Apotheke,** G. und L. Lang.
Cöln a. Rhein, **General-Depot: Hirsch-Apotheke,** Hohe Straße 35/37, gegenüber d. Bismarckdenkmal, Dr. R. Pfaff. ferner: **Hansa-Apotheke,** Deutscher Ring 7, Hartmann & Weber.
Jesuiten-Apotheke, Ursulastr. 6, Heinr. Jerusalem.
Apotheke zur goldenen Glocke, Dr. M. Marcuse, Malzbüchel 2.
Cöln-Ehrenfeld, Gutenberg-Apotheke, Venloer Str. 239 b, Th. Wicke.
Cöln a. Rh.-Sülz, bei Apotheker Karl Schmitz.
Cöthen i. Anhalt, **Adler-Apotheke,** H. Kahleyß.
Crefeld, General-Depot: Schwanen-Apotheke, Friedrichstr. 24, Oscar Rathke; ferner:
Adler-Apotheke, Hochstr. 58, Paul Schiffers.
Delphin-Apotheke, Ostwall 15, Dr. J. Tils.
Einhorn-Apotheke, Carlsplatz 2, Jos. Endepols.
Engel-Apotheke, Uerdinger Str. 1, Erich Erdtmann.
Flora-Apotheke, Oppumer Str. 1, E. Söhnlein.
Hirsch-Apotheke, Königstr. 140, Dr. Otto Schwan.
Hubertus-Apotheke, G. Breitwieser.
Löwen-Apotheke, Hochstr. 112, F. Lehmkühler.
Crefeld-Bockum, Rathaus-Apotheke, R. Herding.
Cuxhaven, bei Apotheker L. Boßhardt.
Czersk, Bez. Bromberg, bei Apotheker O. Schütte.
Dahlenburg, bei Apotheker W. Schünemann.
Dahlhausen a. d. Wupper, **W. Lüdorff'sche Apotheke,** Verwalter F. Rinsche.
Dannenberg a. d. Elbe, **Einhorn-Apotheke,** H. Weverinck.
Danzig, General-Depot: Neugarten-Apotheke, Krebsmarkt 6, Alex. Gordon; ferner:
Danzig-Langfuhr, Hohenzollern-Apotheke, P. Kossak, Hauptstraße 48.
Darmstadt, Engel-Apotheke, Dr. E. Merck.
Demmin, General-Depot: Neue Apotheke zum Greif, C. Albrecht; ferner:
Adler-Apotheke, G. Müller.
Demitz-Thumitz b. Bautzen, bei Apotheker M. J. Schulze.
Dessau, General-Depot: Paulus-Apotheke, Pauliplatz; ferner:
Apotheke zum goldenen Löwen a. Rathaus, Dr. W. Scheermesser.
Bär-Apotheke, A. Pfannschmidt.
Einhorn-Apotheke, Bernh. Arensberg.

Deutsch-Eylau, Adler-Apotheke, Walter Rievers.
Dirschau, Apotheke zur Neustadt, Alfred Laskowski.
Dissen, bei Apotheker Th. Heyden.
Döbeln i. S., **General-Depot: Adler-Apotheke,** Bahnhofstr. 56, Alfred Schmidt; ferner:
Löwen-Apotheke, Obermarkt 2, gegenüber dem Rathaus, Carl Lehning.
Dorsten i. W., **Hirsch-Apotheke,** R. Reckmann.
Dortmund, Engel-Apotheke, A. Pfeiffer, Westenhellweg 105.

Digitized by UNIVERSITY OF MICHIGAN
Original from UNIVERSITY OF MICHIGAN
Generated for guest (Massachusetts Institute of Technology) on 2019-12-15 23:14 GMT / http://hdl.handle.net/2027/mdp.39015069437013
Public Domain in the United States / http://www.hathitrust.org/access_use#pd-us

Dresden, General-Depot: Salomonis-**Apotheke**, Altstadt, Neumarkt 8, Conjul F. Peters; ferner:
Falken-Apotheke, G. Löffler, Dresden-A. 19.
Kronen-Apotheke, Dr. Rabenhorst u. Dr. Wagner, Bautzener Straße 15.
Stephanien-Apotheke, Dr. Walter Braeutigam, Pfotenhauerstr. 17.
Dresden-Loschwitz, Loschwitzer-Apotheke, Eugen Schäffer.
Dresden-Blasewitz, Schiller-Apotheke, R. Wolf.
Dresden-Pieschen, Moltke-Apotheke, Leipziger Straße 150, am Straßenbahnhof, Dr. H. Kappes.

Driedorf, Reg.-Bez. Wiesbaden, bei Apotheker Arthur Löy·

Ducherow i. Pommern, **Filiale der Kronen-Apotheke in Ferdinandshof**, Ad. Heidemann.

Dudweiler, Rheinprov., **Glückauf-Apotheke**, Otto Kallmann.

Duisburg a. Rh., **General-Depot: Löwen-Apotheke**, Königstraße 52, O. Piepenburg; ferner:
Duisburg-Meiderich, Anker-Apotheke, Bahnhofstraße 24, A. Peretti.
Duisburg-Ruhrort-Laar, Hirsch-Apotheke, Kaiserstraße 93, R. Weeren.

Durlach i. Baden, **Löwen-Apotheke**, Alfred Sobel.

Düren, Rheinprov., **Elephanten-Apotheke**, Fritz Schnell.

Düsseldorf, General-Depot: Elephanten-Apotheke, am Kaiser-Wilhelm-Denkmal, Communicationsstr. 8, K. Hefter; ferner:
Einhorn-Apotheke, Bismarckstr. 81, Rud. Rosenlöcher.
Germania-Apotheke, Friedrichstr. 94, A. Verspohl.
Kronen-Apotheke, Fürstenwallstr. 118, F. Schmelings Wwe
Schiller-Apotheke, Herderstr. 54, Hubert Quaß.
Schwanen-Apotheke, Cölner Str. 258, August Rüsges.
Stern-Apotheke, Cölner Str. 61, Carl Gommert.

Ebersbach i. Sa., **Johannis-Apotheke**, Horst Kupfer.

Eberswalde, Reg.-Bez. Potsdam, **Löwen-Apotheke**, Breite Straße 45, B. Rossow.

Eckartsberga, Adler-Apotheke, E. Pietschker.

Eckenhagen i. Rheinland, **Adler-Apotheke**, Heinrich Klappert.

Egeln, Adler-Apotheke, Dr. F. Fromme.

Eibenstock i. Sachsen, **Stadt-Apotheke**, Erich Wägner.

Eichenau b. Kattowitz, **Glückauf-Apotheke**, Rich. Filor.

Einbeck, Rats-Apotheke, Julius Nissen.

Eisleben, Mohren-Apotheke, Dr. Feige.

Eisenberg, Sachsen-Altenburg, Apotheker Dr. R. Sammet.

Elberfeld, General-Depot: Brandt'sche Adler-Apotheke, Verwalter Otto Rehe, **sowie in allen übrigen Apotheken.**

Elbing, General-Depot: Kgl. priv. Apotheke Zum Goldenen Adler, G. Schwenke, Fischerstr. 45; ferner:
Raths-Apotheke, Schmiedestraße, Louis Laser.

Elster, s. Bad Elster.

Elxleben i. Thür., **Fürstl. priv. Apotheke**, Hermann Diehl.

Emmerichenhain, Amts-Apotheke, Aug. Habrich.

Erfurt, Mohren-Apotheke, Schlosserstr. 9, Dr. E. Müller.

Essen a. d. R., **General-Depot: Löwen-Apotheke**, Markt 3, Dr. E. Rust; ferner:
Reichsadler-Apotheke, Essen-West, Dieckhäuer.
Rüttenscheider Apotheke, Essen-Rüttenscheid, Dr. H. Oberembt.
Schwan-Apotheke, Altenessen, M. Walter.

Essen-West, Glückauf-Apotheke, Siemensplatz 1, Jos. Drügg.

Eßlingen i. Württemberg, **Charlotten-Apotheke**, Th. Bauer.

Fähr b. Bremen, **General-Depot: Rosen-Apotheke**, Karl Ebert.

Falkenburg i. Pomm., **Adler-Apotheke**, Johannes Engmann.

Falkenstein i. Vogtl., **Löwen-Apotheke**, Paul Krause.

Fallingbostel i. Hannover, Apotheker Theod. Rousset.

Ferdinandshof i. Pomm., **Kronen-Apotheke**, Ad. Heidemann, mit Filiale in Ducherow.

Ferndorf i. Westfalen, **Löwen-Apotheke**, J. Endepohls.

Flensburg, Duburger Apotheke, H. Harms.

Forbach i. Lothringen, **Adler-Apotheke**, H. Dreesen.

Forst i. Lausitz, **Löwen-Apotheke**, Jul. Jacobsohn.

Frankenhausen a. Kyffhäuser, **Hankelsche Apotheke**, C. Fendt.

Frankenstein i. Schles., **Stadt- u. Kronen-Apotheke**, G. Perlitz.

Frankenthal i. d. Pfalz, **Stern-Apotheke**, Karl Wolff.

Frankfurt am Main, **General-Depot: Kaiser-Apotheke**, Kaiserstr. 39, Otto Weidenmüller; ferner:
Engel-Apotheke, Gr. Friedberger Str. 46, R. Szamatolski
Flora-Apotheke, F. Saft, Dreieichstr. 42.
Goethe-Apotheke, Oederweg 51, Otto Lürmann.
Greif-Apotheke, Waldschmidtstr. 111, Hermann Koenig.
Hirsch-Apotheke, Zeil 43, Dr. Ph. Fresenius.
Lindau-Apotheke, Grüneburgweg 71, A. Wellach.
Rosen-Apotheke, am Salzhaus 3, Dr. Curt Hoffmann.
Stadt-Apotheke, Rödelheim, Dr. K. Schaffnitt.
Westend-Apotheke, Ulmenstr. 49, Dr. Otto Wertheimer.

Frankfurt (Oder), **Löwen-Apotheke**, Oderstr. 42, L. Mendelsohn.

Fraustadt i. Posen, **Kgl. priv. Apotheke zum goldnen Adler**, Steinweg 11, Paul Tonn.

Freiberg i. Sachsen, **Reichs-Apotheke**, Hugo Schier.

Freiburg i. Br., **Stühlinger Apotheke**, Verwalter M. Thewes.

Freiburg i. Schl., **Kgl. privil. Adler-Apotheke**, Dr. Eugen Neuber.

Friedrichroda i. Thür., **Hof-Apotheke**, Curt Bär.

Friedrichshagen b. Berlin, **Anker-Apotheke**, Friedrichstr. 25, W. Hunrath.

Friemersheim a. Niederrh., **Hirsch-Apotheke**, Adolf Simons.

Friesenheim i. Baden, Apotheker Jul. Müller.

Fulda, Hof-Apotheke, B. Fahr.

Fürstenwalde a. d. Spree, **Kronen-Apotheke**, Eugen Nisle.

Garzweiler, Rheinprov., bei Apotheker O. Neukirch.

Gebhardshain i. Westerwald, **Stadler'sche Apotheke**, O. Schütz.

Geestemünde, Anker-Apotheke, Julius Fielitz.

Geldern, Adler-Apotheke, A. Hofter.

Gelenau i. Sachsen, **Hirsch-Apotheke**, Georg Kretschmar.

Gelsenkirchen, General-Depot: Glückauf-Apotheke, R. Schulte-Hermann, Ecke Wilhelminen- und Wörthstraße.
Bahnhofs-Apotheke, F. Rotermuund.
Engel-Apotheke, Dr. S. Lachmann, Bochumer Str. 74.
Rosen-Apotheke, H. Alberti.
Schalker Alte Apotheke, Kaiserstr. 66, Heinrich Nierhoff.

Genthin, Prov. Sachsen, **Kgl. priv. Adler-Apotheke**, F. Rolle.

Gera (R. j. L.), **Stadt-Apotheke**, Dr. Max Schröder.

Gernsbach i. Murgtal, bei Apotheker Georg Bauft.

Gevelsberg, Hammer-Apotheke, Hagener Str. 19, F. Crone.

Gladbeck i. Westfalen, **General-Depot: Glückauf-Apotheke**, H. Schmitten; ferner: **Gladbeck-Brauck**, bei Apotheker Dr. Rud. Heidelbach.

Glatz i. Schles., **General-Depot: Hirsch-Apotheke**, Max Lewy; ferner: **Mohren-Apotheke**, Ring 13, Johs. Schittny.

Glauchau, Mohren-Apotheke, Otto Witte.

Gleiwitz i. Schles., **Hütten-Apotheke**, Felix Marcusy.

Glogau i. Schles., **General-Depot: Hof-Apotheke**, Max Lomnitz; ferner: **Rats- und Stadt-Apotheke**, Kurt Klaproth.

Gnesen i. Posen, **Löwen-Apotheke**, Emil Grieben.

Göritz a. Oder, **Löwen-Apotheke**, Paul Streitz.

Görlitz, Kronen-Apotheke, Bismarckstr. 2, Dr. Kober.

Goslar am Harz, **Hirsch-Apotheke**, Dr. Otto Haars.

Gößnitz, Stadt-Apotheke, Albin Köhler.

Gotha, Hof-Apotheke, am Hauptmarkt, Beike & Mulert.

Gottesberg i. Schles., **Adler-Apotheke**, A. Dünnebier.

Göttingen, Universitäts-Apotheke, Fritz Frank.

Graudenz i. Westpreußen, **General-Depot: Löwen-Apotheke**, Herrenstraße 22, M. Samter; ferner:
Kronen-Apotheke, C. Quiring.
Schwanen-Apotheke, Markt 20, Wilhelm Bendhack.

Greifenhagen i. Pommern, **Kgl. priv. Adler (alte) Apotheke**, Otto Mulert.
Neue Apotheke, F. Mellin.

Greiz, Adler-Apotheke, P. Kleinschmidt.

Grimma, Adler-Apotheke, R. Siecke.

Gröba a. Elbe und **Riesa, Anker-Apotheke**, Gröba, Georgplatz, F. Rahnfeld.

Gröditz bei Riesa, **Löwen-Apotheke**, G. Faller.

Digitized by UNIVERSITY OF MICHIGAN
Original from UNIVERSITY OF MICHIGAN
Generated on 2019-12-15 23:15 GMT / http://hdl.handle.net/2027/mdp.39015069437013
Public Domain in the United States / http://www.hathitrust.org/access_use#pd-us

Grohn b. Fähr-Bremen, **Kronen-Apotheke,** Justus Böschen.
Gronau i. W., **Löwen-Apotheke,** Clemens Gescher.
Groß-Almerode i. Hessen-Nassau, Apotheker E. Rhodori.
Großenhain i. Sa., **Löwen-Apotheke,** Bruno Riedel.
Großhartmannsdorf, Bez. Liegnitz, bei Apotheker Gotthard Peukert.
Groß-Lichterfelde, Adler-Apotheke, L. Leschewski.
Groß-Salze a. d. E., Markt 9, Dr. E. Lüders.
Grünberg i. Schles., **Adler-Apotheke,** Fritz Hildebrand.
Grünhainichen i. Sachsen, bei Apotheker Johann Kretzschmar.
Grünstadt (Pfalz), **Schwanen-Apotheke,** Dr. Kerler.
Guben, Löwen-Apotheke, Kurt Hofmann.
Guhrau (Bez. Breslau), bei Apotheker E. Rimann.
Gumbinnen i. Ostpr., **Königl. priv. Altstädtische Apotheke,** B. Bouvain.
Güstrow i. Mckl.-Schw., **Rats-Apotheke,** Markt 24, F. Christians
Gütersloh, Apotheker Otto Krönig.
Hagen i. W., **General-Depot: Adler-Apotheke,** Elberfelder Straße 74, Oskar Kramer; ferner:
Engel-Apotheke, Mittelstr. 15, Egon Rombach.
Hohenzollern-Apotheke, Hohenzollernstr. 4, C. Loß.
Löwen-Apotheke, Markt 12, Dr. F. Schemmann.
Schwanen-Apotheke, Eilperstr. 101, Dr. C. Ehring.
Hagen-Wehringhausen, Flora-Apotheke, Paul Steudner.
Hagenau i. Elsaß, **Hirsch-Apotheke,** G. Thomas.
Halberstadt, Rats-Apotheke, Franz Arens.
Halle a. S., **General-Depot: Apotheke Zum deutschen Kaiser,** Glauchaer Str. 1, Rud. Pfeiffer; ferner:
Ilsen-Apotheke, Mansfelder Straße 66, Th. Dutz.
Löwen-Apotheke, am Markt, Arthur Marx.
Mohren-Apotheke, Reilstraße 134, P. Haase.
Viktoria-Apotheke, Gr. Steinstr. 32, Oscar Jaenicke & Keil.
Hamborn-Marxloh, General-Depot: Industrie-Apotheke, Werkhäuser; ferner:
Victoria-Apotheke, Carl Lohmann.
Hamburg, General-Depot: Rathaus-Apotheke, Rathausmarkt 19, Dr. J. Klie; ferner:
Adler-Apotheke, Steindamm 84, Arnold Wolff.
Alte Eilbecker Apotheke, Wandsbecker Chaussee 1, Rich. Reichel.
Apotheke beim Schleidenplatz, Weidestr. 38, Bernh. Lotz.
Apotheke zum Ritter St. Georg, Langereihe 39, M. Wolffsohn.
Engel-Apotheke, Steindamm 33. Verwalter Curt Sachs.
Harvestehuder Apotheke, Mittelweg 166, Dr. Max Steffens.
Holsten-Apotheke, s. Altona.
Röhrendamm-Apotheke, Th. Neemann.
Roth's alte englische Apotheke, Dammtorstr. 1, am Gänsemarkt, Fr. Hammann.
Uhlenhorst-Apotheke, Hofweg 40, Ottfried Gugelmeier.
Victoria-Apotheke, Hamb.-Uhlenh., Humboldtstr. 1, L. Sander.
Hamburg-Fuhlsbüttel, Alster-Apotheke, Fr. Beckmann.
Hanau, General-Depot: Engel-Apotheke, Otto Vester; ferner:
Löwen-Apotheke, Dr. M. Hessenland.
Hannover, General-Depot: Lindener Apotheke, Limmer Straße 2 D, G. Baumeister; ferner:
Einhorn-Apotheke, Vahrenwalder Straße 13, W. Kahler.
Elisabeth-Apotheke, F. Fuldner, Königstraße 48.
Flora-Apotheke, Friesenstr. 24 a, Carl Beckmann.
Löwen-Apotheke, Bahnhofstraße 3, in nächster Nähe des Bahnhofes, Hans Maaß.
Minerva-Apotheke, Artilleriestr. 17, Ecke Andrae- u. Herschelstraße, in nächster Nähe des Hauptbahnhofes, Paul Woche.
Reichs-Apotheke, Salistraße 26, Karl Hartung.
Harburg a. d. Elbe, **General-Depot: Rats-Apotheke,** Dr. Hoffmann & Köhler; ferner:
Anker-Apotheke, Wilstorfer Straße 37, A. Müller.
Apotheke zum Ritter St. Georg, Wilh. Meyer.
Haspe i. Westf., **General-Depot: Löwen-Apotheke,** Otto Schmidt; ferner: **Roland-Apotheke,** Felix Reuter.
Hütten-Apotheke, Karl Schmidt.
Hattingen a. d. Ruhr, **Löwen-Apotheke,** Fr. Weeren.
Haynau i. Schlesien, **Sonnen-Apotheke,** Carl Wagner.
Heide i. Holstein, **Königl. priv. Hirsch-Apotheke,** Paul Lange.
Heidelberg, General-Depot: Hirsch-Apotheke, Erich Wolff; ferner:
Rosen-Apotheke, bei der Tiefburg, Franz Diller.
Heilbronn i. Württ., **Neubauersche Apotheke,** G. Heh.
Heiligenhaus, Kr. Mettmann, **Löwen-Apotheke,** Eduard Jung.
Heilsbronn, bei Apotheker Aug. Bierlein.
Heldburg i. S.-Meiningen, **Herzogl. priv. Apotheke,** R. Büschel.
Herborn, Dillkreis, **General-Depot für den Dillkreis: Amts-Apotheke,** Eugen Stoll.
Herford, Adler-Apotheke, Schiller- und Kurfürstenstraßen-Ecke, R. Pickenbrock.
Heringen a. Werra, bei Apotheker Carl Rüppell.
Herischdorf, bei Apotheker K. Tschanter.
Herne i. Westf., **Alte Apotheke,** Fritz Hollatz.
Heubach i. Remstal (Wttbg.), bei Apotheker Jos. Botzenhardt.
Hiesfeld b. Dinslaken, **Glückauf-Apotheke,** O. Klose.
Hildburghausen i. S.-Meiningen, **General-Depot: Stadt-Apotheke,** H. Etzrodt.
Hilden i. W., **General-Depot: Adler-Apotheke,** O. Le Roy; ferner: bei Apotheker Hermann Schoenwald.
Hildesheim, Neustädter Apotheke, C. Ambrosius.
Hirschberg i. Schlesien, **General-Depot: Adler-Apotheke,** E. Roehr; ferner:
Elisabeth-Apotheke, Verwalter E. Scheurich
Höchst a. Main, bei Apotheker C. Kayser.
Hohenlimburg i. Westf., **Alte Apotheke,** Otto Wegmann.
Hörde i. Westf., **General-Depot: Alte Apotheke,** F. Brauch.
Hohensalza, Inowrazlaw, Pos., **Kreuz-Apotheke,** G. Rosenbaum.
Hohenstein-Ernstthal, Königl. privil. Mohren-Apotheke, Rudolf Schaaf.
Hohndorf i. Erzgeb., Apotheker Hermann Schreyer.
Holzhausen, Bez. Kassel, Apotheker Heinrich Jost.
Homberg a. Niederrhein, **Phönix-Apotheke,** Bismarckplatz 5, Aug. Trimborn.
Jade i. Oldbg., bei Apotheker O. Münster.
Insterburg i. Ostpr., **Grüne Apotheke,** Max Barczewski.
Jena, Rats-Apotheke am Kreuz, Dr. R. Dütschke.
Jerichow, Prov. Sachsen, Paul Schmidt.
Jessen, Bez. Halle a. S., **Kgl. priv. Mohren-Apotheke,** P. Trog.
Ilsenburg a. Harz, **Hirsch-Apotheke,** Hugo John.
Joachimsthal, Uckermark, Apotheker Brecke.
Kaiserslautern, Adler-Apotheke, F. Longard.
Kalkberge (Mark), **Löwen-Apotheke,** Dr. Zimmermann.
Karlsruhe i. Baden, **General-Depot: Löwen-Apotheke,** Kaiserstraße 72, Dr. W. Lakemeyer; ferner:
Hirsch-Apotheke, Amalienstr. 32, H. Löwenstein.
Rosen-Apotheke, Rüppurrer Str., Ecke Rankestr., Otto Buisson.
Karlsruhe-Mühlburg i. Baden, **Stern-Apotheke,** H. Spengler.
Karlsruhe-Oststadt i. Baden, **Berthold-Apotheke,** Rintheimer Straße 1, Josef Becker.
Kattowitz i. Schlesien, **Apotheke zur Neustadt,** A. Gelinski.
Kempten i. Bayern, **Kronen-Apotheke,** A. Hillebrand.
Kiel, General-Depot: Schwan-Apotheke, Klinke 22, Max Hirsch; ferner:
Gaardener Apotheke, Kiel-Karlstal, H. G. Krieg.
Hohenzollern-Apotheke, Gutenbergstr., A. Wobith.
Kronen-Apotheke, Holtenauer Str. 8, Dr. Wilhelm Steffen.
Kierspe i. Westf., Apotheker Franz Houben.
Kirchwärder-Vierlanden (Hamburg. Gebiet), Erich Sattler.
Kirn a. d. Nahe, **Löwen-Apotheke,** M. Flick.
Kissingen, General-Depot: G. A. Boxbergers Apotheke, Dr. Ernst Kraft; ferner:
J. Hoermannsche Stadt-Apotheke, Verwalter K. Plappert.
Klosterlausnitz i. S.-A., bei Apotheker Friedrich Troitzsch.
Kolberg i. Pommern, **Münder-Apotheke,** E. Fuhre.
Königsfeld i. Baden, **Schwarzwald-Apotheke,** Otto Lehn.
Könnern, Adler-Apotheke, A. Bungenstab.
Konitz i. Westpr., **Rats-Apotheke,** E. W. Schultze.
Konstanz i. Baden **Mohren-Apotheke,** B. Welsch.

Generated on 2019-12-15 23:15 GMT / http://hdl.handle.net/2027/mdp.39015069437013
Public Domain in the United States / http://www.hathitrust.org/access_use#pd-us
Digitized by UNIVERSITY OF MICHIGAN
Original from UNIVERSITY OF MICHIGAN

Königsberg i. Pr., **General-Depot: Central-Apotheke,** Unterlaak 28, A. Neumann; ferner:
Herzog-Albrecht-Apotheke, August Ewert.
Kreuz-Apotheke, Königsstraße 73, Adolf Petrenz.
Köpenick, Stadt-Apotheke, G. Scriverius.
Kösen, s. Bad Kösen.
Kornwestheim i. Württbg., bei Apotheker Theodor Schirm.
Kosten i. Posen, **Kgl. priv. Adler-Apotheke,** E. Schlesinger.
Kreuzburg, Apotheke zum Greif, B. Seybold.
Kreuznach, s. Bad Kreuznach.
Kupferdreh, Rheinprovinz, **Adler-Apotheke,** J. Kost.
Kusel, Rheinpfalz, **Engel-Apotheke,** W. Röbel.
Labes i. Pommern, **Adler-Apotheke,** Hans Woth.
Landeshut i. Schlesien, **Löwen-Apotheke,** Fritz Czesch.
Landsberg a. Warthe, **Apotheke z. Schwarzen Adler,** K. Demisch.
Langendreer, Adler-Apotheke, a. neu. Bahnhf. H. Seidenstücker.
Lauenburg i. Pommern, **Kaiser-Apotheke,** J. Wiehe.
Lausick i. Sachsen, bei Apotheker Friedr. Wilhelm Flach.
Lauter i. Erzgeb., **Kronen-Apotheke,** Paul Hug.
Leer, Ostfriesland, **Krokodil-Apotheke,** Dr. O. Philipson.
Lehnin, Kloster-Apotheke, Carl Wendt.
Leipzig-Kleinzschocher, Körner-Apotheke, Paul Wild.
Leipzig-Lindenau, Carola-Apotheke, Goetzstr. 2, O. Birnbaum
Leipzig-Plagwitz, Sophien-Apotheke, Zschochersche Str. 16, Martin Jakob.
Leipzig-Schönefeld, Stern-Apotheke, Leipz. Str., O. Prochno.
Leisnig i. Sa., **Löwen-Apotheke,** Arno Querner.
Leonberg b. Stuttgart, **Löwen-Apotheke,** C. Herrmann.
Lesum b. Bremen, **Einhorn-Apotheke,** Rudolf Bayer.
Letmathe i. Westfalen, Apotheker Otto Reininghaus.
Liebertwolkwitz, Adler-Apotheke, A. Schröter.
Liegnitz, General-Depot: Schloß-Apotheke, Burgstr. 40, Ecke Schloßstr., Dr. R. Jedamski; ferner:
Engel-Apotheke, Felix Samter.
Kaiser Friedrich-Apotheke, Fr. Wittig.
Limburg a. L., **Dom-Apotheke,** Dr. Drevs.
Lindau a. Harz, **Haupt-Apotheke,** Zwenger.
Linz am Rhein, Apotheker Eugen Mehlis.
Lippehne i. d. Mark, **Adler-Apotheke,** E. Jesse.
Löbau i. Sachsen, **Johannis-Apotheke,** Oscar Kammerlander.
Lübben i. L., **Delphinen-Apotheke,** Hauptstr. 25, C. Schröter.
Lübeck, General-Depot: Hansa-Apotheke, Dr. Emil Stülcken; ferner: **St. Gertrud-Apotheke,** Apotheker Enke.
Lübtheen i. M., **Linden-Apotheke,** Paul Eggers.
Luckenwalde, Königl. priv. Pelikan-Apotheke, Richard Ihm.
Lüdenscheid i. Westfalen, **General-Depot: Hirsch-Apotheke,** Heinrich Stübe; ferner:
Apotheke zur Kluse, Eduard Knauer.
Ludwigsburg i. Württemberg, **Dr. Berckhemer'sche Apotheke,** Dr. Rich. Berckhemer.
Ludwigshafen a. Rh., **Löwen-Apotheke,** Herm. Plate.
Lüneburg, Einhorn-Apotheke, F. Steiger & O. Le Roy.
Magdeburg, Hirsch-Apotheke, Breiteweg 121, Ed. Faust.
Mainz, General-Depot: Mohren-Apotheke, Ecke Christoph- und Schusterstraße, Gebr. Mann; ferner:
Adler-Apotheke, Dr. Paul Spieß.
Mannheim-Oststadt, General-Depot: Friedrichs-Apotheke, Herm. Bayhinger; ferner:
Sonnen-Apotheke, A. Fingado.
Marburg, R.-B. Kassel, **Einhorn-Apotheke,** Ed. Ruppersberg.
Marienburg i. Westpr., **Rats-Apotheke,** Max Wilde.
Marienwerder i. Westpr., **Adler-Apotheke,** Markt 1, Unter den Lauben, W. Weiß.
Meinerzhagen i. Westf., **Löwen-Apotheke,** Franz Ganser.
Meiningen, Hof-Apotheke, Otto Löber.
Memel, Schwarze Adler-Apotheke, H. Jodgalweit, Marktstraße 38, Verwalter Höft.
Merseburg, Dom-Apotheke, Hans Lehmicke.
Metz, Markus-Apotheke, Marienstr. 26, Georg Stahl.
Mittweida, Stadt- und Löwen-Apotheke, Arthur Illgen.
Moschin i. Posen, **Adler-Apotheke,** Zachaeus Ritter.
Mücheln, Bez. Halle a. S., **B. Drewes'sche Apotheke,** Verwalter Karl Wirtgen.
Mügeln, Bez. Leipzig, bei Apotheker Konrad.
Mühlhausen i. Thüringen, **General-Depot: Adler-Apotheke,** Otto Herden; ferner:
Löwen-Apotheke, Kornmarkt 3, Adolf Ringer.
Mohren-Apotheke, R. Seyfert.
Mülhausen i. Elsaß, **Stern-Apotheke,** Emil Keil.
Mülheim am Rhein, **General-Depot: Hirsch-Apotheke,** Eugen Jaeger; ferner:
Adler-Apotheke, Franz Dumont.
Rheingold-Apotheke, Berliner Str. 10, Friedr. Nottbrock.
Mülheim an der Ruhr, **General-Depot: Hirsch-Apotheke,** H. Liekfeld; ferner:
Niermannsche Löwen-Apotheke, Verwalter Apotheker Goedicke
Mülheim-Kärlich, Schwanen-Apotheke, Wilhelm Sturm.
Mülheim a. d. Ruhr-Saarn, bei Apotheker Fr. Bald.
Mülheim-Ruhr-Styrum, Löwen-Apotheke, Wilh. Wiese.
München, General-Depot: Schützen-Apotheke, Schützenstr. 2, Hans Fasching; ferner:
St. Anna-Apotheke, Maximilianstr. 8, Verwalter H. Baumann.
Münchenbernsdorf i. Thür., **Stadt-Apotheke,** Wilh. Müller.
München-Gladbach, General-Depot: Schiller-Apotheke, Kaiserstr. 112, Dr. R. Jansen; ferner:
Adler-Apotheke, Fr. Barrenstein, am Markt 27.
Münster i. Westfalen, **General-Depot: Hirsch-Apotheke,** am Roggenmarkt 13, Franz Fuisting; ferner:
Adler-Apotheke, B. Vasmer.
Münster a. Stein (Bad), Rhld., **Adler-Apotheke,** Jul. Schäfer.
Nauheim (Bad), **Löwen-Apotheke,** F. Hennemann.
Naumburg a. d. Saale, **Löwen-Apotheke,** Dr. E. Dencks.
Neiße, Berg- und Garnison-Apotheke, Przybylski.
Netphen b. Siegen, Georg Breitwieser.
Neubarnim, R.-B. Potsdam, bei Apotheker Richard Küch.
Neubrandenburg i. Mecklbg.-Strelitz, **Siemerlings-Apotheke,** Friedr. Dunker.
Neuenkirchen, Kr. Melle, **Hirsch-Apotheke,** Wilhelm Klepper.
Neukalen i. Mecklenburg, **Rats-Apotheke,** Otto Fick.
Neukirchen-Ziegenhain i. Hessen-Nassau, A. Hörle.
Neunkirchen a. d. Saar, **Alte Apotheke,** J. P. Roth.
Glückauf-Apotheke, Franz Koster.
Neusalz a. d. Oder, **General-Depot: Kaiser-Wilhelm-Apotheke,** Alfred Frief; ferner:
Adler-Apotheke, W. Kremser.
Neustadt a. d. Haardt, **Adler-Apotheke,** Fritz Götz.
Neustettin, Neue Apotheke, Joh. Sarnow.
Neustrelitz i. Mecklenburg, **Hof-Apotheke,** Heinrich Pape.
Neuß, Adler-Apotheke, am Bahnhof, Otto Court.
Neu-Trebbin (Oderbruch) bei Apotheker Fr. Borkowski.
Neu-Ulm i. Bayern, **Stadt-Apotheke,** Lorenz Haider.
Neuwied, General-Depot: Engel-Apotheke, R. Borkowsky; ferner: **Hof-Apotheke,** Carl Busch.
Niederbronn s. Bad Niederbronn.
Nierstein a. Rhein, **Schwanen-Apotheke,** Joseph v. Metzen.
Nordhausen, Mohren-Apotheke, Fr. Ernst Schulze.
Nowawes i. Brandenburg, **General-Depot: Linden-Apotheke,** Anton Hoeß; ferner:
Neuendorfer Apotheke, Ecke Großbeeren- u. Blücherstr., Paul Wegner.
Oberbieber b. Neuwied, A. Brennecke.
Oberbronn i. Elsaß, Dr. L. Eberlein.
Oberhausen i. Rheinl., **General-Depot: Alstadener Apotheke,** W. Winzert; ferner:
Markt-Apotheke, Ernst Holzrichter.
Oberlahnstein a. Rh., **Jerusalems-Apotheke,** Wilh. Jerusalem.
Oberneukirch i. d. Lausitz, bei Apotheker Curt Keller.
Oberstein a. d. Lahn, **Alte Apotheke,** O. Matthaei.
Oberwiesenthal i. Sa., **Adler-Apotheke,** Sternberg.
Obing i. Oberbayern, **St. Laurentius-Apotheke,** Carl Pündter.
Ochtrup i. W., **General-Depot: Adler-Apotheke,** Dr. Osterholt.

Digitized by UNIVERSITY OF MICHIGAN
Original from UNIVERSITY OF MICHIGAN
Generated on 2019-12-15 23:15 GMT / http://hdl.handle.net/2027/mdp.39015069437013
Public Domain in the United States / http://www.hathitrust.org/access_use#pd-us

Oels i. Schlesien, **Adler-Apotheke,** Erwin Strube.
Oelsnitz i. Erzgeb., **Kronen-Apotheke,** Alfred Seifert.
Offenbach a. Glan, Apotheker Hubert Schoenen.
Offenbach a. M., **Hof-Apotheke zum Löwen,** Otto Boden.
Offenburg i. Bad., **Adler-Apotheke,** W. Löwenhaupt; ferner: **Einhorn-Apotheke,** Marktplatz, Paul Technau.
Ohligs i. Rheinland, **Löwen-Apotheke,** Bernhard Hobe.
Oldenburg i. Großherzogtum, **Rats-Apotheke,** W. Meyer.
Oppeln, Kronen-Apotheke, C. Wieczorek.
Oranienburg, R.-B., Potsdam, Adler-Apotheke, Dr. O. Würst.
Oschersleben, Provinz Sachsen, **Neue Apotheke,** M. Viering.
Osnabrück, Mohren-Apotheke, P. Lachmund.
Osterfeld-Oberhausen, Rg.-Bz. Münster, **Glückauf-Apotheke,** Carl Jacobs.
Osterode i. Ostpr., **Adler-Apotheke,** Dr. Alfred Wilde.
Ostrau i. Sachsen, Apotheker Clemens Albert.
Ottweiler, Bez. Trier, **Adler-Apotheke,** Joh. Fritz Neuhaus.
Paderborn, Hirsch-Apotheke, H. Otersen.
Parey a. Elbe, bei Apotheker F. Marotzke.
Pasewalk i. Pommern, **Adler-Apotheke,** E. Schmidt.
Paunsdorf b. Leipzig, Otto Meyer.
Päwesin, bei Apotheker Otto Ziegler.
Peine, Markt-Apotheke, Otto Hartmann.
Penig i. Sachsen, **Löwen-Apotheke,** Georg Kolbe.
Perleberg, Königl. priv. Apotheke, Hans Schade.
Peterswaldau, Hirsch-Apotheke, Dr. Henkeshoven.
Pforzheim i. Baden, **Pregizersche Apotheke,** Dr. A. Ostermayer.
Plauen i. V., **General-Depot: Schloß-Apotheke,** Karl Lagatz; ferner: **Alte Apotheke,** Dr. R. Bauer.
Plettenberg i. Westfalen, **Engel-Apotheke,** Ernst Zietlow.
Polch, Schwanen-Apotheke, P. Lauwartz, Verwalter A. Sierp.
Posen, Rote-Apotheke, Alter Markt 37, J. Czarnikau.
Potsdam, Königl. Hof-Apotheke, H. Etzrodt.
Prenzlau, Apotheke zum Schwan, Fritz Katsch.
Prien a. Chiemsee, **Marien-Apotheke,** Dr. Paul Weinhart.
Pritzwalk, Prov. Brandenburg, Richard Dietrich.
Pyritz i. Pommern, **Adler-Apotheke,** Louis Hoepner.
Querfurt, bei Apotheker L. Jahn.
Rabolds hausen, Bez. Cassel, bei Apotheker Fr. Doehl.
Radebeul b. Dresden, **Alte Apotheke,** Gellertstr. 18, F. Barges. **Apotheke weißes Roß,** R. Matthes.
Ratibor i. Oberschlesien, **Schwanen-Apotheke,** M. Lubinski.
Ratingen, Rheinprovinz, **General-Depot: Adler-Apotheke,** Leo Lersch; ferner: **Kronen-Apotheke,** A. Lüngen.
Ranxel-Habinghorst i. W., **Löwen-Apotheke,** Heinrich Steins.
Rawitsch, Stadt- und Rats-Apotheke, G. Gramse.
Regensburg i. Bayern, **Engel-Apotheke,** F. Sonntag.
Reichenbach i. Vogtl., **Adler-Apotheke,** C. Pasemann.
Reichenbach i. Schles., **Mohren-Apotheke,** Konrad Bauch.
Remscheid, General-Depot: Rosen-Apotheke, F. Stenz, Verwalter; ferner: **Adler-Apotheke,** Oscar Bothe. **Bergische Apotheke,** Karl Husemann. **Germania-Apotheke,** Eberhardtstr. 21, Otto Welter, Verwalter. **Löwen-Apotheke,** a. Hauptbahnh., Bismarckstr. 41, C. Reuland.
Rheinberg, Rheinprovinz, **Einhorn-Apotheke,** O. Stapper.
Rheydt, Reg.-Bez. Düsseldorf, **Hirsch-Apotheke,** A. Schürhoff.
Ribnitz i. M., **Großherzogl. priv. Apotheke,** Carl Linde.
Riesa und **Gröba, Anker-Apotheke,** Gröba, Georgplatz, F. Rahnfeld.
Rogasen i. Posen, bei Apotheker Ernst Ankermann.
Rosche, Hannover, Filiale der Einhorn-Apotheke, Uelzen, Verwalter A. Causé.
Rostock i. Mecklenburg. **General-Depot: Apotheke zum Greif,** Dr. Arcularius; ferner: **Fritz-Reuter-Apotheke,** J. Piper. **Bismarck-Apotheke,** Bismarckstr. 28, Ludwig Krugmann.
Rotenburg a. d. Fulda, **Hof-Apotheke,** G. Büchsel.
Rothenfelde, Solbad, Hannover, bei Apotheker Karl Stadler.
Rötha i. Sachsen, bei Apotheker Alfred Thieme.
Rotthausen, Krs. Essen, **Hirsch-Apotheke,** am Markt, Briesenstraße 34, W. Schmitz.
Rudolstadt i. Thür., **Hof-Apotheke,** E. v. Homeyer.
Rummelsburg i. Pommern, Apotheker A. Diewitz.
Saalfeld a. d. Saale, **Hof-Apotheke,** Apotheker Ed. Hillardt.
Saarbrücken, Kaiser-Apotheke, Kaiserstraße 21, Josef Klatt.
Saarburg, Loth., **Mittelste Apotheke,** Langestr. 37, J. Schirmer.
Salzuflen, Bad, Brandes'sche Apotheke, Verwalter Zernial.
Salzwedel, Adler-Apotheke, G. Platz.
Sangerhausen, Barbarossa-Apotheke, Ernst Schmidt.
Schafstädt, Kr. Merseburg, **Königl. priv. Adler-Apotheke,** Gerhard Scholz.
Scheibenberg i. Erzgeb., **Adler-Apotheke,** Richard Wägner
Schkeuditz, Neue-Apotheke, Max Dessauer.
Schlüchtern, bei Apotheker Aug. Müller.
Schmiegel i. Posen, bei Apotheker A. Hoffmann.
Schnaitheim-Heidenheim a. Br., bei Apotheker J. Döring.
Schneeberg i. Sachsen, **Adler-Apotheke,** Carl Henschel.
Schneidemühl i. Posen, **Königl. 1784 priv. Apotheke,** Neuer Markt 24, S. Seligsohn.
Schönheide i. Sa., bei Apotheker Rud. Wicht.
Schönlanke, Prov. Posen, **Adler-Apotheke,** Otto Sasse.
Schönebeck a. d. Elbe, **General-Depot: Adler-Apotheke,** Walter Rothe; ferner: **Mohren-Apotheke,** G. Quietmeyer.
Schötmar, Bismarck-Apotheke, Albert Doht.
Schwarmstedt b. Hannover, bei Apotheker J. Bohne.
Schwarzenberg in Sachsen, **Adler-Apotheke,** Otto Schulze.
Schweidnitz, Adler-Apotheke, Hugo Pietsch.
Schwerin in Mecklenburg, **General-Depot: Apotheke am Marienplatz,** Wilh. Kahl; ferner: **Apotheke am Markt,** Wilh. Tackert.
Schwerte i. Westf., **Neue Apotheke,** Bahnhofstraße 2, neben der Post, N. Reuter. **Adler-Apotheke,** H. Dannhäuser.
Siegen i. W., **Stern-Apotheke,** Hagener Str. 2/1, Phil. Schopp.
Soest, Schwan-Apotheke, G. H. Behlmer.
Solingen, General-Depot: Schwanen-Apotheke, Paul Borgs; ferner: **Dorper-Apotheke,** Ed. Schniewind. **Hirsch-Apotheke,** J. Engelbert.
Sonneberg i. Thür., **Adler-Apotheke,** Wilh. Haß.
Spandau, Adler-Apotheke, Potsdamer Str. 40, F. Siegmann.
Speyer a. Rh., **Apotheke zur Sonne,** Dr. C. Diernfellner.
Spremberg i. d. Lausitz, **Stadt-Apotheke,** Conrad Knolle.
Sprottau i. Schles., **Mohren-Apotheke,** Dr. P. Schneider.
Stade, Hannover, **Einhorn-Apotheke,** O. Stampehl.
St. Wendel, Adler-Apotheke, Alexander Lohmann.
Stargard i. Mecklenburg, Arthur Wenzlaff.
Staßfurt-Leopoldshall, Bären-Apotheke, Otto Kahleyß.
Steele b. Essen a. d. Ruhr, **Adler-Apotheke,** Friedr. Kaeder.
Sterkrade, Rheinland, **Adler-Apotheke,** B. Hardensett.
Stettin, General-Depot für zehn Meilen im Umkreis: **Bären-Apotheke,** Deutsche Straße 3, Ernst Guttmann.
Stralsund, General-Depot: Rats-Apotheke, Emil Knütter; ferner: **Bären-Apotheke,** Badenstraße 45, Felix Bernick. **Bahnhof-Apotheke,** Tribseerdamm 5, F. Röhl.
Straßburg, General-Depot für Elsaß-Lothringen: Engel-Apotheke, H. Landshut.
Stuttgart, General-Depot für Württemberg: Schwanen-Apotheke, Ecke Eberhard- und Marktstraße, Dr. A. Meyer.
Teuchern, Bez. Halle a. S., **Stadt-Apotheke,** H. Stempel.
Thalheim i. Erzgeb., **Adler-Apotheke,** Herm. Droß.
Thorn, Adler-Apotheke, Altstädter Markt 4, Alfr. Heininger.
Tilsit, Falken-Apotheke, Deutsche Straße und Schenkendorf-Platz, John Wilk. **H. Wächters grüne Apotheke,** B. Grundmann.
Tönning a. d. Nordsee, **Kgl. priv. Apotheke,** Wilh. Hoffmann.
Trebnitz i. Schles., **Stadt- u. Bade-Apotheke,** Hugo Piechulek.
Tremessen i. Posen, **Adler-Apotheke,** W. Siuda.
Treptow a. Toll. i. Pom., **Adler-Apotheke,** Paul Schröder.

Digitized by UNIVERSITY OF MICHIGAN
Original from UNIVERSITY OF MICHIGAN
Generated on 2019-12-15 23:15 GMT / http://hdl.handle.net/2027/mdp.39015069437013
Public Domain in the United States / http://www.hathitrust.org/access_use#pd-us

Triebel, Prov. Brandenburg, Apotheker Erich Hancke.
Trier, General-Depot: Dom-Apotheke, Hauptmarkt 15, neben dem Roten Hause, F. Gockel.
Uelzen, Einhorn-Apotheke, vor dem Gudestor, E. Hacke mit Zweig-Apotheke in **Rosche,** Verw. A. Causé.
Uerdingen a. Rhein, **Apotheke am Markt 3,** A. Diedenhofen.
Ulm a. d. Donau, **Hirsch-Apotheke,** Dr. Max Lechler.
Unruhstadt, Prov. Posen, Apotheker Rudolf Windemuth.
Varel i. Oldbrg., **Alte Dugend'sche Apotheke,** W. Dumrath.
Vegesack b. Bremen, **Sonnen-Apotheke,** Hafenstraße 26/27, F. Meyer.
Velbert, Engel-Apotheke, Carl Immendorf.
Verden a. Aller, **Rats-Apotheke,** Dr. Karl Lohmeyer.
Viersen, Adler-Apotheke, Emil Philippson.
Villingen i. Baden, **Stadt-Apotheke,** Philipp Gebhard.
Völklingen an der Saar, **Berg- und Hütten-Apotheke,** v. Breiten-Landenberg.
Wahren b. Leipzig, **Minerva-Apotheke,** Hallesche Straße 67, Paul Nöbel.
Waldbröl, Adler-Apotheke, E. Witteler.
Waldenburg i. Schles., **Aesculap-Apotheke,** Friedrich Nabel.
Waldheim i. Sachsen, **Löwen-Apotheke,** Bernhard Wilhelm.
Waldkappel, Bez. Cassel, **Privileg. Apotheke** von E. Braun.
Wandsbeck, Adler-Apotheke, E. Schmidt.
Wanne i. W., **Löwen-Apotheke,** Ad. Kerle.
Waren i. Mecklenburg, **Löwen-Apotheke,** Hans Hennecke.
Warin i. M., Apotheker Berthold Beddies.
Warmbrunn i. Schlesien, **Schloß-Apotheke,** Schloßplatz, G. Höntsch.
Warnemünde a. Ostsee, Apotheker Dr. A. Witt & E. Seehaus.
Wattenscheid, Alte Apotheke, Udo Puteanus.
Weener i. Ostfriesland, **Löwen-Apotheke,** Gustav Krehmke.
Weilderstadt b. Stuttgart, **Kepler-Apotheke,** C. Mehltretter.
Weilheim i. Oberbayern, Apotheker Ludwig Kalb.
Weimar, Bahnhofs-Apotheke.
Weißenberg i. S., **Hirsch-Apotheke,** Erich Geih.
Weißenfels a. d. Saale, **Neustadt-Apotheke,** P. Koch.
Werdau, Flora-Apotheke, Paul Zieger.
Werden a. d. Ruhr, **Löwen-Apotheke,** Gregor Overhamm.
Werdohl, bei Apotheker Hermann Werle.
Wermelskirchen, Adler-Apotheke, F. Waldmann.
Wesel a. Rh., **General-Depot: Schwanen-Apotheke,** Dorenburg; ferner:
Löwen-Apotheke, Emil Vogels.
Wetzlar, Schwan-Apotheke, Georg Bahr.
Wiesbaden, General-Depot: Wilhelms-Apotheke, Luisenstraße 2, M. Mück; ferner:
Adler-Apotheke, Kirchgasse 26, A. Seyberth.
Wildenfels, Kgl. priv. Löwen-Apotheke, R. Richter.
Wilhelmshaven, Raths-Apotheke, Dr. P. Trappe.
Wilhelmshöhe b. Cassel, **Herkules-Apotheke,** W. Lappe.
Wilstedt i. Hannover, **Heide-Apotheke,** F. W. Heise.
Winnweiler, Rheinpfalz, **Viktoria-Apotheke,** Chr. Stühinger.
Winsen a. d. Luhe, bei Apotheker Dr. Th. Meinecke.
Wippra a. Harz, Theod. Lienekampf.
Wismar, Löwen-Apotheke, Hans Kuhlmann.
Witten a. d. Ruhr, **Germania-Apotheke,** Ferdinand Erdmann.
Wittenberge, General-Depot: Bismarck-Apotheke, W. Jaene; ferner: **Löwen-Apotheke,** G. Schönduve.
Wittenburg i. Mecklenburg, **Löwen-Apotheke,** R. Salchow.
Wolbeck i. Westfalen, bei Apotheker Gerh. Hoebink.
Woldegk i. Mecklenburg-Strelitz, bei Apotheker F. Riebel.
Wolgast i. Pomm., **Stadt-Apotheke,** J. Borchardt.
Worms, Schwanen-Apotheke, Kaiser-Wilhelm-Straße 22, E. Mignon.
Würzburg i. Bayern, **General-Depot: Engel-Apotheke,** L. Oberhaeußer; ferner:
Luitpold-Apotheke, Carl Mogg.
Xanten, Hirsch-Apotheke, Fr. Dyckmans.
Zarrentin, bei Apotheker H. Wedemeyer.
Zerbst i. Anh., **Herzogl. Hof-Apotheke,** Walter Bierwirth.
Zielenzig, Kgl. privil. Apotheke, P. Reder.
Zippnow i. Westpreußen, **Linden-Apotheke,** H. Firley.
Zittau, Marien-Apotheke, Herm. Hennig.
Zöblitz i. Sachsen, bei Apotheker Wilh. Graff.
Zwickau i. Sachsen, **General-Depot: Schwanen-Apotheke,** Dr. Böttticher & Simon; ferner:
Bismarck-Apotheke, A. Stohmann.
St. Moritz-Apotheke, A. Kallenbach.

Im Auslande:

In Belgien:

Antwerpen, Pharmacie de Joseph Bollansée, 24 Rue de l'esplanade, Joseph Bollansée.

In England:

London, General-Depot für Großbritannien und Irland: Deutsche Apotheke, Buchner & Co., E. C., 149 Houndsditch; ferner:
Army and Navy Stores, S. W. Victoria Street.
Harrod's Stores, Brompton Road.
Whiteley's Stores, Westbourne Grove.

In Holland:

Zaandam, General-Depot: Herten-Apotheek, Westzijde 118, Dr. F. van Dijk. **100 Unterdepots. Das Verzeichnis derselben ist in der holländischen Ausgabe der Populären enthalten.**
Arnheim, Oranje-Apotheek, Bakkerstraat 68 A, B. Cohen.
Amsterdam, Apotheek L. Warmolts, Vijzelstraat 130.
Groningen, Apotheek S. Smeding.
Meppel, Apotheek F. Knuppers.
Utrecht, Oudegracht Tz. 115, **Apotheek J. Ruys.**
Velp b. Arnheim, **Apotheek C. Koek.**
Vlissingen, Apotheek C. G. Baert.

In Italien:

Monaco (Fürstent.), **Pharmacie Internat.,** Dr. G. Glimmann.
Rapallo, Deutsche Apotheke, H. Voigt.

In Oesterreich-Ungarn:

Wien, General-Depot für Oesterreich: Alte k. k. Feldapotheke, I, Stephansplatz 8, M. Kris.
Marien-Apotheke, Martinsstr. 93, Emil Lutz.
Bad Ischl, Esplanade-Apotheke, Ph. Mr. Oscar Gaßmann.
Budapest, General-Depot für Ungarn: Zoltán Béla, Szabadságtér.
Bennisch, Apotheke zur hl. Katharina, Alois Hartmann.
Cortina, bei Apotheker Guiseppe Pavan.
Franzensbad i. Böhmen, **Apotheke zur Oesterreichischen Kaiserkrone,** Fritz Strohschneider.
Hohenfurt i. Böhmen, **Stifts-Apotheke,** Franz Heyer.
Lemberg, Apotheke zum Erzengel Raphael, M. Ettinger.
Linz a. Donau, **Apotheke zum weißen Adler,** Franz-Josefsplatz 16, A. Hofstätters Erben.
Mährisch-Schönberg, Apotheke zum kaiserlichen Adler, F. Schnobl.
Reichenberg, Apotheke zum Reichsadler, Ph. Mr. Ferd. Knittel.
Rokitnitz i. Böhmen, bei Apotheker Alois Roßmanith.
Salzburg, Apotheke zum hl. Rupertus, Maxglaner Hauptstraße, Mr. Hans Wulz.
Wels, Adler-Apotheke, C. Richter, G. m. b. H.
Stern-Apotheke, Ferd. Pühringer.

Digitized by UNIVERSITY OF MICHIGAN
Original from UNIVERSITY OF MICHIGAN
Generated on 2019-12-15 23:15 GMT / http://hdl.handle.net/2027/mdp.39015069437013
Public Domain in the United States / http://www.hathitrust.org/access_use#pd-us

In der Schweiz:

Zürich, General-Depot: Römerschloß-Apotheke, J. Baer;
ferner bei:
Apotheker Feldbausch, Langstraße 136.
Löwen-Apotheke, Bahnhofstr. 58, Tel. 3571, Rüeger & Co.
The Anglo-American Pharmacy, Pharmacie Internationale, Theaterstr. 14, Dr. C. Dünnenberger.
Zürich VI, Winkelried-Apotheke, F. Nipkow.
Aarau, Apotheke von Dr. Göldlin.
Arosa, bei Apotheker Dr. Schaeuble.
Baden b. Zürich, **Apotheke von F. X. Münzel,** vormals Dr. A. Müller, Badstr. 15.
Basel, Fischmarkt-Apotheke, Karl Noack.
Rosen-Apotheke, Hans Heer.
Biel-Bienne, Pharmacie Stern-Apotheke, Dr. G. Weber, Burg 14.
Bern, Roggsche Apotheke zum Zeitglocken, H. Miller.
Brunnen und Schwyz, bei Apotheker Stutzer.
Chur, Rosen-Apotheke, Lohr.
Davos Platz, Räthische Apotheke, Suchlandt & Co.
Freiburg, Grande Pharmacie Centrale, Bourgknecht & Gotttrau.
Genf, Pharmacie du Lac et du Molard, Place Molard, Rue de Rhône 58, Téléphon 10, Arnold Frères.
Glarus, Aesculap-Apotheke, Emil Bernhardt.
Herisau, Apotheke zum Regenbogen, Robert Hörler.
Lausanne, Grande Pharmacie de St. Pierre et de la Paix, Alf. Cousin & Cie.
Lugano, Pharmacie-Palace-Hôtel, E. Stange.
Luzern, Hirsch-Apotheke, Dr. F. Welz.
Montreux, Pharmacy de Montreux, Anglo-American Pharmacie, Deutsche Apotheke, 39 Avenue des Alpes, E. Trauppel.
Neuchâtel, Pharmacie Wildhaber, 1 rue d'orangerie.
Olten, Apotheke zum Kreuz, A. Spirig.
Rapperswil, bei Apotheker W. Custer.
Romanshorn, bei Apotheker Max Zeller Söhne.
Rorschach, Engel- und Löwen-Apotheke, C. Rothenhäusler
Schaffhausen, Apotheke zur Taube, Ferdinand Hürlimann
St. Moritz, Pharmacies Internationales, Dr. W. Suter.
St. Gallen, Löwen-Apotheke, Marktplatz 16, G. Mäder.
Thun, Kocher'sche Apotheke.
Vevey, Pharmacie Berger & Co., Deutsche Apotheke, English and American Chemists, Avenue de la Gare 17
Winterthur, Adler-Apotheke, Dr. M. Gamper.

In Frankreich:

Havre, Pharmacie, A. Boob, 137 Rue de Paris.
Nizza, Côte d'Azur Pharmacy, Place Croix de Marbre G. Steinmann.

In Schweden:

Sollefteå, bei Apotheker J. A. Hedmann.

In Britisch-Ostindien:

Mangalore, The Mercantile Mission Branch Mangalore

In Niederländisch-Indien:

Vertreter: **Jenny & Co., Batavia,** Weltevreden.

In Transvaal, Süd-Afrika:

Pretoria, De Hollandsche Apotheek, Marktplein, V. D. Waltstraat.
Pietersburg, De Interoceana Apothek.

In Mexiko:

General-Vertreter: **José Uihlein Sucesores, Almacen de Drogas, Mexico, Calle del Colisee 8.**

Dr. F. A. Günther

Der homöopathische Tierarzt

I. Teil:

Die Krankheiten des Pferdes.

19. Auflage. 1910. (238 Seiten.)

Broschiert **Mk. 2.40.** Gebunden **Mk. 3.—.**

II. Teil:

Die Krankheiten der Rinder, Schafe, Schweine, Ziegen und Hunde.

20. Auflage. 1913. (282 Seiten.)

Broschiert **Mk. 3.—.** Gebunden **Mk. 3.60.**

Verlag von **Dr. Willmar Schwabe, Leipzig.**

Homöopathische Hausbibliothek Nr. 10.

Der homöopathische Federvieharzt

oder **leichtverständliche Anweisung,** wie jeder Landwirt und Züchter sein **erkranktes Federvieh,** als Tauben, Hühner, Truthühner, Gänse und Enten auf die einfachste, schnellste, sicherste und wohlfeilste Art auf homöopathischem Wege selbst heilen kann.

Von **Fr. Schröter.**

3. Auflage.

Verlag von **Dr. Willmar Schwabe, Leipzig.** 1907.

Preis kart. **Mk. 1.25.**

Der Verfasser hat auf Grund langjähriger eigener Erfahrungen und nach den besten Quellen ein Werkchen geschaffen, das als ein zuverlässiger Berater angelegentlich empfohlen werden kann.

Verantwortlicher Redakteur W. Scharff in Leipzig. — Verlag der Homöopathischen Central-Apotheke Dr. Willmar Schwabe in Leipzig.
Druck von Julius Mäser in Leipzig.

Digitized by UNIVERSITY OF MICHIGAN
Original from UNIVERSITY OF MICHIGAN
Generated on 2019-12-15 23:15 GMT / http://hdl.handle.net/2027/mdp.39015069437013
Public Domain in the United States / http://www.hathitrust.org/access_use#pd-us

Nummer 7. Juli 1916.

Mitteilungen zur Förderung der Interessen homöopathischer Vereine

Herausgegeben als
Beiblatt der Leipziger Populären Zeitschrift für Homöopathie
für den Bund homöopathischer Laienvereine Deutschlands

Bundesmitglieder.

Verbände:

Landesverein für Homöopathie im Königreich Sachsen; „Hahnemannia", Landesverein für Homöopathie in Württemberg; Rheinisch-Westfälischer Verband homöopathischer Vereine; Landesverband für Homöopathie in Baden; Verband homöopathischer Vereine Hessen-Nassau.

Bundesmitglieder.

Verbände:

Verband homöopathischer Vereine Norddeutschlands; Verband homöopathischer Laienvereine Mitteldeutschlands.

Einzelvereine:

Homöopathischer Verein „Hahnemannia", Meiningen; Homöopathischer Verein Forst i. Lausitz; Homöopathischer Verein Görlitz.

☛ **Dringende Bitte.** Die Herren Vereinsvorsitzenden und Schriftführer werden gebeten, die Berichte möglichst kurz zu fassen und nur das zu berichten, was allgemeines Interesse hat. Berichte sind stets bis zum 15. einzusenden, wenn sie in der nächsten Nummer Aufnahme finden sollen.

Verlag und Redaktion.

Landesverein für Homöopathie im Königreich Sachsen.

Bekanntgabe des Landesvereins für Homöopathie im Königreich Sachsen.

Den werten Ortsvereinen wird hierdurch bekannt gegeben, daß die Vereinstafel wegen Druckpapiermangel vom 1. Juli dieses Jahres bis auf weiteres aller drei Monate nur einmal nach den Vereinsmitteilungen als Beilage zum Vereinsblatte erscheint. Diejenigen werten Mitglieder, welche die Populäre Zeitschrift halten, wollen sich deshalb die Vereinstafel gefälligst besonders aufbewahren, damit sie jederzeit über die Abhaltung der Vereinsabende Kenntnis nehmen können. Gleichzeitig werden die werten Ortsvereine nochmals um die baldgefällige Einsendung der Beiträge zur Landesvereinskasse für dieses Jahr an den Kassierer Herrn Anton Bach in Annaberg i. Erzgeb., Parkstraße, gebeten.

Mit Hahnemannschem Gruß
Der Gesamtvorstand durch
Otto Kluge, zuzeit 1. Vorsitzender.

Lößnitz i. Erzgeb., am 14. Juni 1916.

Auerbach i. Erzgeb. Homöopathischer Verein. In der Generalversammlung am 23. April war folgende Tagesordnung zu erledigen: 1. Vorlegung der Jahresrechnung; 2. Wahl der zwei Prüfer; 3. Wahl des Vorstandes; 4. Verschiedenes. Vorher jedoch gedachte der Vorsitzende unsers Mitgliedes Paul Hildebrandt, der den Heldentod für das Vaterland infolge Granatschusses erlitt. Ihn zu ehren erhoben sich die Mitglieder von ihren Plätzen. Zu Punkt 1: Einnahme 206,47 Mk.; zu 2. wurden die Herren Albin Ihle und Otto Sehm gewählt; zu 3. die Wahl des Vorstandes wurde wegen des Krieges auf weiteres vertagt; zu 4. nichts eingegangen.

Karl Hähnel, Vorstand.

Chemnitz. Verein für Homöopathie und Gesundheitspflege. In der letzten Versammlung, der auch unser Ehrenvorsitzender, Herr Schulz, beiwohnte, wurden zunächst einige interne Vereinsangelegenheiten erledigt. Dann sprach unser Vorsitzender über: „Wie erreichen wir ein höheres Alter?" Für die vielen nützlichen Winke, die Gefahren der Erkrankungen im Alter abzuwenden, der Arteriensklerose usw. vorzubeugen, erntete er nach Schluß wohlverdienten Beifall. Im weiteren sei nochmals erwähnt, daß im Vorstand beschlossen worden ist, von einer größeren Abhaltung unsers 40jährigen Stiftungsfestes, der Zeit entsprechend, Abstand zu nehmen, wohingegen nach hoffentlich baldiger Beendigung des Krieges nach Heimkehr unsrer Krieger ein Fest größeren Stils, auch als Willkommen für unsre Feldgrauen, zu veranstalten. Der Ausflug nach

Digitized by UNIVERSITY OF MICHIGAN
Original from UNIVERSITY OF MICHIGAN
Generated on 2019-12-15 23:15 GMT / http://hdl.handle.net/2027/mdp.39015069437013
Public Domain in the United States / http://www.hathitrust.org/access_use#pd-us

Röhrsdorf war von einigen siebzig Mitgliedern angetreten worden und soll in Kürze ein weiterer folgen. Heil Hahnemann!

Rudolf Semm, 1. Schriftf.,
Gravelottestraße 24, II.

Leipzig. Homöopathischer Verein. Am 17. Mai sprach Herr Mundkowsky über Keuchhusten, chronischen Darm- und Blasenkatarrh, Stuhlverstopfung. — Am 7. Juni sprach der Vorsitzende über Körperbewegung und Leibesübungen und deren weittragende Bedeutung für die Gesundheit. Eine lebhafte Aussprache schloß sich an über die frühere gewohnte einfachere Ernährung in den verschiedenen Gegenden Deutschlands, besonders auf dem Lande. Diese Aussprache war im Hinblick auf die jetzt wieder vereinfachte Ernährung besonders interessant, als die anwesenden Mitglieder aus den verschiedenen Gegenden Deutschlands die in ihren Jugendjahren gesammelten Erfahrungen bekannt gaben. — Nächster Vereinsabend Mittwoch den 5. Juli.

E. Karcher, 1. Vors., Eilenburger Str. 41.
O. Mundkowsky, 1. Schriftf., Promenadenstr. 24.

Landesverband homöopathischer Vereine Württembergs.

Cannstatt. Homöopathischer Verein „Neuzeit". Zahlreiche Mitglieder besuchten am Sonntag, den 26. März, nachmittags das Vereinslazarett der „Hahnemannia", Landesverein für Homöopathie in Württemberg, in Stuttgart. Sie wurden dort von Herrn Wolf, Vorstand der „Hahnemannia", begrüßt, welcher auch die Führung zur Besichtigung des Lazarettes übernahm. Die Teilnehmer gewannen den Eindruck, als wäre das Haus mit seinem anschließenden wundervollen Garten von Grund aus zu einem Krankenhaus erbaut. Die Einrichtung war nicht nur für Laien, sondern auch für Krankenhauskenner sehr interessant. Die mit den neuesten Apparaten ausgerüstete medikomechanische Abteilung, der Operationsraum mit reichhaltigen Instrumenten und Apparaten, der Destillier- und Sterilisierraum, die Abteilung zur Bestrahlung mit Quarzlampe, das Röntgenstrahlenkabinett mit seinen wunderbaren Instrumenten und Ausrüstungen boten den Besuchern etwas nicht Erwartetes, zudem Herr Wolf sämtliche Apparate in Betrieb vorführte. Nach Besichtigung der Krankenzimmer führte Herr Wolf eine größere Anzahl Lichtbilder von verletzten Körperteilen vor, welche Zeugnis davon ablegten, daß die im Haus befindlichen Apparate Hilfsmittel sind, die in keinem Krankenhaus fehlen sollten, um derartige auf den Bildern ersichtliche komplizierte Verletzungen sicher festzustellen und zur richtigen Heilung zu bringen. Am Schluß der Besichtigung sprach der Vereinsvorsitzende, Herr Wilh. Schmidt, im Sinne aller Besucher Herrn Wolf den besten Dank aus für seine Mühewaltung und übergab ihm aus der Vereinskasse 10 Mk. zugunsten des Homöopathischen Krankenhauses. — Der Ausflug am 16. April nach den Besigheimer Wäldern war leider vom Wetter nicht begünstigt. Den Teilnehmern sah man den Homöopathen an. Es waren wahre Waldechte, die jeder Witterung trotzend in fröhlichem Marsch nach Feuerbach wanderten und von da mit der Bahn nach Bietigheim fuhren, dann weiter nach dem Husarenhof zogen, wo der Vorstand des Homöopathischen Vereins Besigheim, Herr Schäuffele, sie empfing und nach kurzem Imbiß durch den Wald geleitete. Hierbei wurde eine überaus große Menge von Heilkräutern gesammelt. Gegen Mittag kam man in Besigheim an in den Lokalen des Führers, dessen Bewirtung sich von jeher als sehr vorzüglich erwies. Hier unterhielten sich die Teilnehmer so gut, daß die Zeit zur Rückfahrt um drei Uhr nur zu früh erschien. An dieser Stelle sei Herrn Schäuffele der beste Dank entgegengebracht.

Wilh. Schmidt, 1. Vorstand.
Paul Maier, 1. Schriftführer.

Rheinisch-Westfälischer Verband homöopathischer Laienvereine.

Bezirksgruppe Barmen. Den sehr zahlreich versammelten Mitgliedern der Vereine unsrer Bezirksgruppe hielt am Sonnabend den 13. Mai abends in der Restauration Homberg, Sedanstraße, Herr Apotheker Müller aus Göppingen seinen freundlichst zugesagten Vortrag über „Kopfschmerz und Schlaflosigkeit", ein für die heutige Kriegszeit sehr angebrachtes Thema. Der Vortragende erörterte in längeren Ausführungen die verschiedenen Arten und Ursachen des Kopfschmerzes und der Schlaflosigkeit und charakterisierte eine Anzahl Heilmittel aus unserm homöopathischen Arzneischatz, durch welche derartige Leiden geheilt werden können. Mit sichtbarem Interesse folgten alle Anwesenden dem lehrreichen Vortrage und spendeten lebhaften Dank. Nach Schluß des Vortrages sprach der Vorsitzende unter Dankesworten den Wunsch aus, Redner möge uns beim nächstjährigen Verbandstage, den wir hoffentlich wieder im Frieden in gewohnter Weise feiern können, mit einem Vortrage beehren.

Gerhard Göbel, Schriftführer.

Verband freier homöopathischer Vereine Deutschlands, Sitz Dresden.

Döhlen-Dresden. Homöopathischer Verein Plauenscher Grund. Am 3. Mai hielt Herr Otto Nitschke aus Dresden einen lehrreichen und auch interessanten Vortrag über Krampfadern und Beinleiden. Die eingegangenen Fragezettel wurden mit der größten Bereitwilligkeit von Herrn Nitschke beantwortet. Der Herr Vorsitzende teilte mit, daß die Bibliothekbücher nicht länger als acht Wochen ausbleiben dürfen. Am 9. Juni hielt unser Vorsitzender, Herr Dutschke, einen Vortrag über Mund- und Rachenkatarrh, sowie Mandelvereiterung und Ohrensausen. Den 2. Juli findet eine Verbandsversammlung in Wilsdruff statt. Der Herr Vorsitzende bittet die Mitglieder und werten Gäste um zahlreiche Beteiligung an dieser Versammlung.

Adolf Friedrich, 1. Schriftf.

Tharandt. Homöopathischer Verein. In der Versammlung am Sonntag den 21. Mai abends waren anwesend die Herren Seide aus Dresden und ein Mitglied, beide als Soldaten auf Urlaub. Herr Nitschke aus Dresden hielt einen Vortrag, in welchem er die Diphtheriekrankheiten behandelte. In seinen Ausführungen behandelte er zuerst einzeln die verschiedenen Krankheiten und nannte dann, je gesondert, die Mittel, die zur Heilung führen können. Er erntete für seine Ausführungen lebhaften Dank. Bekanntgegeben wurde, daß der Verband am Sonntag den 2. Juli nachmittags in Wilsdruff eine Versammlung abzuhalten gedenkt, an der alle Anhänger und Interessenten der Homöopathie teilnehmen möchten.

Johann Hebentanz, Schriftf.

Einzelne Vereine.

Stettin. In den Sommermonaten Juli und August finden keine Vereinsabende statt.

A. Wiener, Schriftf.

Gerichtliches.

Operation Minderjähriger. Wie das Reichsgericht in ständiger Rechtsprechung, hat auch das Preußische Kammergericht in einem Urteil vom 13. März 1913 sich dahin ausgesprochen, daß in der von einem Arzte ohne Einwilligung des gesetzlichen Vertreters an einem Minderjährigen vorgenommene Operation eine objektiv rechtswidrige Handlung zu erblicken sei.

(Korrespondenzblatt der ärztlichen Kreis- und Bezirks-Vereine im Königreich Sachsen, 1916, Nr. 12.)

Digitized by UNIVERSITY OF MICHIGAN
Original from UNIVERSITY OF MICHIGAN
Generated on 2019-12-15 23:15 GMT / http://hdl.handle.net/2027/mdp.39015069437013
Public Domain in the United States / http://www.hathitrust.org/access_use#pd-us

Vereinstafel

der dem Landesvereine für Homöopathie im Königreich Sachsen angehörenden Ortsvereine

für die Monate Juli, August und September 1916.

Sitz des Vereins	Vereinsabend	Vereinslokal
Annaberg i. E.	Jeden Freitag	Restaurant Meisterhaus, Große Kirchgasse
Annaberg-Kleinrückerswalde i. E.	Zweiten und letzten Montag im Monat	Restaurant August Süß, Kleinrückerswalde
Aue i. E.	Ersten Dienstag im Monat	Hotel Blauer Engel, Aue, am Markt
Auerbach i. E.	Ersten Sonntag im Monat.	Gasthaus zur Post
Berbisdorf i. E.	Zweiten Sonnabend im Monat	Lehngericht oder Benedix-Restaurant
Beutha i. E.	Mittwoch nach dem 1. im Monat	Dittrichs Restaurant
Bischheim i. Sa.	Nach Bedarf	Kochs Restaurant
Boxdorf-Reichenberg, Bez. Dresden	Dritten Sonnabend im Monat	Begerburg, Boxdorf
Bretnig i. Sa.	Zweiten Sonnabend im Monat	Gasthof zur Rose
Buchholz i. Sa.	Jeden Montag	Restaurant zur Garküche, Brauhausstraße 11
Burgstädt i. Sa.	Zweiten Montag im Monat	Gasthaus zur Goldenen Sonne, Augustusstraße 27
Burkhardtsdorf i. E.	Letzten Sonnabend im Monat	Restaurant Tonhalle
Chemnitz i. Sa.	Zweiten Donnerstag im Monat	Restaurant Goldener Anker, Dresdner Straße
Cranzahl i. E.	Ersten Sonnabend im Monat	Restaurant Goldener Anker, Ortsstraße 68 D
Crottendorf i. E.	Letzten Sonnabend im Monat	Gasthaus Stadt Dresden
Cunersdorf b. Buchholz i. Sa.	Letzten Sonnabend im Monat	Gasthaus zum Erbgericht
Dittelsdorf	Monatlich einmal Sonnabends	Verschiedene Lokale
Drebach i. E.	Unbestimmt	Restaurant Germania
Dresden, „Gesellschaft"	Ersten und dritten Mittwoch im Monat	Restaurant Eberlbräu, Dresden-A., Zahnsgasse 3, I
Dresden-N., „Saxonia"	Zweiten u. vierten Mittwoch im Monat	Watzkes Etablissement (Kleiner Saal), Dresden-Mickten, Kötzschenbrodaer Straße 1
Dorfchemnitz b. Zwönitz i. E.	Ersten Sonnabend im Monat	Gasthof
Ebersbach i. Sa.	Zweiten Sonnabend im Monat	Hotel Kretscham (auch in Privathäusern)
Ehrenfriedersdorf i. E.	Sonntag nach dem 1. jeden Monats	Restaurant Paul Lindner, Wettinstraße
Elterlein i. E.	Sonabend nach dem 1. jeden Monats.	Hotel zur Goldenen Sonne, am Markt
Frankenthal i. Sa.	Jeden Monat einmal im Winterhalbjahr	Gasthaus zur Linde
Friedersdorf b. Pulsnitz i. Sa.	Dritten Sonntag im Monat	Restaurant Paul Guhr
Frohnau b. Annaberg i. E.	Im Sommer (Mai—September) aller 3 Wochen, im Winter (Oktober bis April) aller 14 Tage	Restaurant Saxonia
Gehringswalde b. Wolkenstein i. E.	Unbestimmt (Sonnabend oder Sonntag)	Freyers Gasthof
Gersdorf b. Bischheim i. Sa.	Letzten Sonntag im Monat.	Mitzbachs Restaurant
Geyersdorf b. Annaberg i. E.	Ersten Sonnabend im Monat	Restaurant K. Rebentisch
Gornsdorf i. E.	Unbestimmt	Lämmels Gasthof
Großenhain i. Sa.	Zweiten Donnerstag im Monat Leseabend. Dritten Sonntag im Monat Mitgliederversammlung	Bayrische Bierhalle, Gabelsbergerstraße
Großnaundorf	Zweiten Sonntag im Monat	Oberer Gasthof Büttner
Großolbersdorf i. E.	Unbestimmt	Uhligs Restaurant
Großröhrsdorf i. Sa., I	Ersten Sonnabend im Monat	Gasthaus zum Anker
— „Hahnemannia"	Ersten Sonnabend im Monat	Gasthaus Grüner Baum
Großrückerswalde i. E.	Monatlich einmal, Tag unbestimmt	Gasthaus zum Weißen Hirsch
Großschönau i. Sa.	Zweiten Freitag im Monat	Hotel zur Post
Hainewalde i. Sa.	Unbestimmt	Unbestimmt
Harthau i. E.	Dritten Sonnabend im Monat	Richard Frenzels Restaurant
— „Hahnemannia"	Zweiten Sonnabend im Monat	Mehnerts Restaurant
Häslich b. Bischheim i. Sa.	Unbestimmt	Restaurant Richard Rudolph
Hartmannsdorf	Donnerstag nach dem 1. des Monats	Engelmanns Restaurant
Hauswalde	Unbestimmt	Hartmanns Gasthof
Herold i. E.	Ersten Dienstag im Monat	Wartburg
Herwigsdorf O.-L.	Monatlich einmal	Wechselt
Hilbersdorf (Muldenhütte) b. Freiberg i. S.	Unbestimmt	Gasthof zur Linde
Hilmersdorf i. E.	Ersten Sonntag im Monat	Gräbners Restaurant
Hirschfelde i. Sa.	Vorletzten Sonnabend im Monat	Gasthof Arthur Hennig
Höckendorf	Jeden ersten Sonnabend im Monat	Gasthof
Hörnitz b. Zittau i. Sa.	Zweiten Donnerstag im Monat.	Wechselt
Hopfgarten i. E.	Letzten Sonntag im Monat	Restaurant zur Linde
Jöhstadt i. E.	Dienstag nach dem 1. u. 15. jed. Monats	Reichskanzler
Kamenz i. Sa.	Zweiten Sonntag im Monat	Gasthaus Goldene Krone
Klaffenbach i. E.	Ersten Sonnabend im Monat	Hähnels Gasthaus St. Arno
Kleindittmannsdorf b. Pulsnitz i. Sa.	Aller 14 Tage	Hegemanns Gasthof
Königshain (Bez. Leipzig)	Unbestimmt	Anders Restaurant

Digitized by UNIVERSITY OF MICHIGAN
Original from UNIVERSITY OF MICHIGAN
Generated on 2019-12-15 23:15 GMT / http://hdl.handle.net/2027/mdp.39015069437013
Public Domain in the United States / http://www.hathitrust.org/access_use#pd-us

Sitz des Vereins	Vereinsabend	Vereinslokal
Königswalde i. E.	Ersten Sonntag im Monat	Emil Herrmanns Restaurant
Lampertswalde	Dritten Sonntag im Monat	Kerks Gasthof Lampertswalde
Langebrück i. Sa.	Ersten Dienstag im Monat	Gasthof zu Langebrück
Leipzig	Im Sommer jeden 1. Mittwoch, im Winter 1. u. 3. Mittwoch im Monat	Café Hartmann, Grimmaischer Steinweg
Leipzig-Ost	Im Sommer Donnerstag nach dem 1., im Winter Donnerstag nach dem 1. und 15. jeden Monats	Reichshallen, Leipzig-Volkmarsdorf
Leukersdorf i. E.	Dritten Sonntag im Monat	Richters Gasthaus
Lichtenberg	Nach Bedarf auf Bestellung	Gasthof zum Schwan
Limbach i. Sa.	Zweiten Sonnabend im Monat	Café Dittrich
Löbau i. Sa.	Ersten Freitag im Monat	Hotel Stadt Berlin
Lomnitz	Unbestimmt. (Aller 4 Wochen)	Gasthof Pietsch
Lößnitz i. E.	Zweiten Montag im Monat	Pompers Gasthof, Steinweg
Lotzdorf-Liegau bei Radeberg i. S.	Monatlich einmal	Gasthof von Wilhelm Riemer
Meißen	Ersten Donnerstag im Monat	Hotel Hamburger Hof
Mildenau i. E.	Zweiten Sonntag im Monat	Bartschenke
Neugersdorf i. Sa.	Jeden Dienstag im Monat	Restaurant Stegeshalle
Neundorf i. E.	Unbestimmt	Paul Lämmels Restaurant
Niederoderwitz O.-L.	Zweiten Sonntag im Monat	Gasthof zum Hirsch
Niedersteina	Zweiten Sonnabend im Monat	Gasthaus zum heiteren Blick
Niederzwönitz i. E.	Zweiten Sonnabend im Monat	Luthereiche
Ober- und Niederlichtenau	Unbestimmt	Restaurant zum Pulsnitztal
Oberpfannenstiel i. E.	Am 15. jeden Monats	Gasthof zum wilden Mann
Oberullersdorf O.-L.	Zweiten Donnerstag im Monat	Kretscham
Oberwiesenthal i. E.	Unbestimmt	Hotel Stadt Karlsbad
Pulsnitz i. Sa.	Zweiten Sonnabend im Monat	Menzels Gasthof, Pulsnitz i. Sa., M. S.
Rabenstein i. E.	Ersten Sonntag im Monat	Schloßrestaurant
Radeburg i. Sa.	Ersten Sonntag im Monat	Hotel zum Hirsch
Reichenbach b. Königsbrück i. Sa.	Verschieden, wenn möglich monatlich	Restauration zur Brauerei
Riesa a. d. Elbe	Ersten Sonnabend im Monat	Kaiserhof
Röhrsdorf b. Chemnitz i. Sa.	Zweiten Sonntag im Monat	Rechenbergs Restaurant
Rosenthal i. Sa.	Sonnabend nach dem 15. jeden Monats	Schulzes Restaurant
Scheibenberg i. E.	Aller drei Monate auf Einladung	Hotel Sächsischer Hof
Schlettau i. E.	Sonnabend nach d. 1. u. 15. jed. Monats	Hartmanns Restaurant
Schönborn b. Radeberg i. Sa.	Zweiten Sonnabend im Monat	Gasthof und Restaurant zum Grenadier, abwechselnd
Schönbrunn i. E.	Unbestimmt	Veränderlich
Seifersdorf b. Radeberg i. Sa.	Nur im Winterhalbjahr monatl. einmal	Gasthof zum treuen Hund und Gasthof zum Linden
Sehma i. E.	Nach Bedarf	Restaurant Max Bauer am Bahnhof
Streitwald i. E.	Sonnabend nach dem 1. jeden Manats	Gasthof
Tannenberg i. E.	Letzten Sonntag im Monat	Restaurant zum Hammer
Thalheim i. E.	Zweiten Montag im Monat	Eberts Hotel, Bahnhofstraße
Wachau b. Radeberg i. Sa.	Im Winterhalbjahr am 1. Sonntage im Monat	Erbgericht
Weigsdorf b. Hirschfelde i. Sa.	Mitte jeden Monats	Kretscham Weigsdorf
Weißbach b. Pulsnitz i. Sa.	Ersten Sonnabend im Monat	Gasthof zur weißen Taube
Weißenborn b. Freiberg i. Sa.	Zweiten Sonntag im Monat	Gasthof Weißenborn
Wiederau	Letzten Sonnabend im Monat	Gasthof Sächsischer Rautenkranz
Wittgendorf (A.-H. Zittau)	Unbestimmt	Gasthof zum Prinz Friedrich August
Wolkenstein i. E.	Jährlich viermal. Tag unbestimmt	Hotel Stadt Straßburg
Zittau i. Sa.	Ersten Donnerstag im Monat	Zirkus-Restaurant

Ehrentafel für Mitglieder homöopathischer Vereine

Gefallen:

Berbisdorf. Verein für Homöopathie und Gesundheitspflege. Gefr. **Friedr. Emil Stiegler**, Inf.-Regiment 352, am 26. März.

Die Friedrich-August-Medaille in Silber erhielten:

Dresden. Homöopathischer Verein „Hahnemannia". **R. Bartzsch**, Unteroffizier in der 19. Ersatz-Division. — **M. Nedo**, Unteroffizier in einem Landsturm-Inf.-Batl. an der Front. — **E. Sucker**, Unteroffizier in einem Inf.-Regiment an der Front.

Digitized by UNIVERSITY OF MICHIGAN
Original from UNIVERSITY OF MICHIGAN
Generated on 2019-12-15 23:15 GMT / http://hdl.handle.net/2027/mdp.39015069437013
Public Domain in the United States / http://www.hathitrust.org/access_use#pd-us

Leipziger

Populäre Zeitschrift für Homöopathie.

Aelteste und verbreitetste volkstümliche homöopathische Zeitschrift.

Offizielles Organ des Bundes homöopathischer Laienvereine Deutschlands

des Landesvereins für Homöopathie im Königreich Sachsen, des Rheinisch-Westfälischen Verbandes Homöopathischer Vereine, des Verbandes Homöopathischer Vereine Norddeutschlands.

des Verbandes Homöopath. Vereine in Hessen-Nassau, des Verbandes Homöopath. Vereine Mitteldeutschlands, des Verbandes freier homöopath. Vereine Deutschlands und anderer homöopath. Vereine.

47. Jahrgang. Nr. 15 u. 16.

Leipzig, 1. August 1916.

Erscheint am 1. eines jeden Monats. Jährlich zwölf Doppel-Nummern.
Preis für jeden Jahrgang 2 Mark 60 Pfennig. Bei direktem Bezug durch die Verlagshandlung mit Frankozusendung 3 Mark, nach den Ländern des Weltpostvereins 3 Mark 20 Pfennig.

Zu beziehen durch alle Buchhandlungen und Postämter, sowie direkt durch die Verlagshandlung unter genauer Angabe des Titels der Zeitschrift. Inserate, über deren Aufnahmefähigkeit die Redaktion entscheidet, kosten 1 Mk. pro dreigespaltene Petitzeile.

Der Nachdruck von Original-Artikeln aus unserem Blatte ist, wenn nicht ausdrücklich verboten, nur unter genauer Quellenangabe gestattet.

Inhaltsverzeichnis: Einiges über die Haare und deren Krankheiten mit Anschluß einiger therapeutischer Notizen. Von Dr. med. Martens, Lüneburg. — Der Keuchhusten und die Homöopathie. Von Dr. med. Cartier. Uebersetzt von —ff. — Die Ammoniak-Salze. Von Dr. med. Fitz. Uebersetzt von —ff. — Einige Mittel gegen Metrorrhagie (Gebärmutterblutung außerhalb der Menstruationszeit). Von Dr. med. J. E. Tremayne, Hyde Park III. Uebersetzt von —ff. — Rippenfellentzündung, gewöhnliche Form. Von Dr. med. Paul Jousset. Uebersetzt von —ff. — Mittel bei Eiterungen. Von Dr. med. Crooks, Santa Barbara. Uebersetzt von —ff. — Behandlung des übermäßigen Schwitzens (Hyperhydrosis). Uebersetzt von —ff. — „Nur nicht schneiden!" Von Dr. Heinz Leo Horst. — Zur Gefährlichkeit der Stubenfliege. Von Prof. Dr. med. Gustav Jäger. — Der Krieg als Waldverwüster. Von H. Stiel. (Mit zwei Abbildungen.) — Welche Hitzegrade kann der Mensch ertragen? — Aus den Vogesen. — Mittel bei Kurzsichtigkeit. — Vermischtes: Die Erlösung vom Heftpflaster. Von Prof. Dr. v. Oettingen. — Oeffentliche Danksagung. — Allgemeine Anzeigen. — Bundes- und Vereinsmitteilungen Nr. 8.

Einiges über die Haare und deren Krankheiten mit Anschluß einiger therapeutischer Notizen.

Von Dr. med. **Martens, Lüneburg.**

(Nachdruck verboten.)

Die Haare sind fadenförmige, hornartige, elastische Gebilde von verschiedener Dicke, Länge und Farbe, welche mit Ausnahme weniger Körperstellen, wie z. B. der Innenfläche der Hände, der Fußsohle, über die ganze Oberfläche des Körpers verbreitet sind. Man unterscheidet an einem Haar den Schaft, die Wurzel und die Spitze; die Einsenkung der Haut, in welcher die Wurzel sitzt, heißt der Haarbalg; an seinem Boden befindet sich der Haarkeim, auf welchem das Haar mit einer zwiebelartigen Anschwellung seiner Wurzel, der Haarzwiebel, sitzt. In ihn münden ferner eine oder mehrere Talgdrüsen; an seinen Grund setzen sich kleine Bündel glatter Muskelfasern an. Der Haarkörper selbst besteht aus einer inneren Mark- und der sie umgebenden Rindenschicht. Die Farbe der Haare ist verschieden, hell, blond, rot, braun, schwarz, der vielen Modifikationen, die sie hierin noch zeigen, nicht zu gedenken. Ihre Entstehung verdankt sie einem Farbstoff resp. Pigment- und Luftbildung, ersterer besonders in der Rinden-, letzterer in der Marksubstanz. Sie verändert sich fortwährend; so werden hellblonde Haare mit zunehmendem Alter immer dunkler; helle Haare sind reicher an lufthaltigen Räumen. Oft richtet sich auch die Haarfärbung nach derjenigen der Haut; so findet man bei Menschen mit bräunlich gefärbter, dunklerer Haut auch meist dunkles Haar, dagegen bei ganz milchweißer Haut blondes oder rötlich gefärbtes Haar. Uebrigens bieten die Haare je nach der Gegend, welche sie bekleiden, mancherlei Verschiedenheiten dar. Am zahlreichsten und längsten sind die Kopf- oder Haupthaare; mehr oder weniger kurz sind die aus einer mehrfachen Reihe bestehenden Haare der Augenbrauen, während die Wimperhaare an den Augenlidern meist etwas dicker und elastischer sind und zwar sind die obern aufwärts, die untern abwärts gekrümmt. Die feinen, über den ganzen Körper verbreiteten Härchen bezeichnen wir als Wollhaar. Je nach dem Geschlecht, Klima und der Nationalität, nach der Individualität und den Lebensperioden zeigen die Haare in mehrfacher Beziehung sehr viele Verschiedenheiten, deren nähere Betrachtung uns hier nicht beschäftigen kann. Die Haare dienen dem Menschen teils zum Schutze, teils aber auch zur Zierde.

Digitized by UNIVERSITY OF MICHIGAN
Original from UNIVERSITY OF MICHIGAN
Generated on 2019-12-15 23:15 GMT / http://hdl.handle.net/2027/mdp.39015069437013
Public Domain in the United States / http://www.hathitrust.org/access_use#pd-us

Das Grauwerden der Haare ist meist durch das Alter, zuweilen aber auch durch besondere Lebensverhältnisse bedingt; mit zunehmendem Alter ist es ein rein physiologischer Vorgang, indem es auf einer mangelnden Pigmentbildung in der Rindenschicht beruht. Der Silberglanz des weißen Haares wird noch erhöht, wenn sich namentlich reichlich im Marke zahlreich weiße Luftbläschen entwickeln, welche das Licht reflektieren. Alles, was einen hohen Grad von Lebensschwäche hervorruft, kann auch diese Veränderung bedingen. Dahin gehören als Ursachen unter andern syphilitische Affektionen, Quecksilbermißbrauch, Flechten, habituelle Kopfschmerzen, Typhus, Scharlach, Tuberkulose sowie beträchtliche Säfteverluste. Auch sind wohlbeglaubigte Fälle von plötzlichem Ergrauen der Haare, z. B. infolge Schrecks oder andrer Gemütsaffektionen, vorhanden. Tritt ein Ergrauen in jugendlichem Alter ein, so dürfte es sich durchweg um erbliche Belastung handeln.

Aehnliche Ursachen sind es, welche den Haarschwund bedingen, vor allem die Infektionskrankheiten und Syphilis; bei Frauen wird es nicht selten in der Zeit des Wochenbettes beobachtet. Bezüglich der Infektionskrankheiten ist die Prognose im allgemeinen eine günstige, da die Haare später meist in alter Kraft wieder stärker wachsen, während der Ersatz bei Syphilis oft lange auf sich warten läßt oder überhaupt nicht eintritt. Entweder wird bei diesem symptomatischen Haarschwund die Kopfhaut in ausgedehnter Weise ergriffen oder es tritt nur eine stellenweise Lichtung der Haare ein. Meist beginnt er auf der Höhe des Scheitels und breitet sich von hier aus nach allen Seiten aus.

Zu den bekanntesten Erkrankungen des behaarten Kopfes gehört die mit dem Fremdnamen Alopecia areata (Kahlköpfigkeit, Glatzmal) bezeichnete Affektion. An einer oder mehreren Stellen bilden sich rundliche, kahle Stellen, seltener machen die enthaarten Stellen auch schlangenförmige Windungen. Diese kahlen Stellen vergrößern sich peripherisch; sind mehrere solcher Stellen vorhanden, so gehen die benachbarten ineinander über, so daß sich oft auf dem Kopf große kahle Herde entwickeln; im schlimmsten Falle kann sich auch vollständige Kahlheit entwickeln. Außer auf der Kopfhaut können sich auch an andern behaarten Körperteilen, z. B. im Barte, derartige Zustände bilden. Beim männlichen Geschlecht wird diese Erkrankung im allgemeinen häufiger angetroffen als beim weiblichen. Die eben beschriebene Form ist durchweg gutartiger Natur, indem in den meisten Fällen der Haarausfall nachläßt und teils in der Mitte, teils am Rande der kahlen Stellen sich neue Härchen zeigen, welche nach und nach stärker werden. In seltenern Fällen nur wird ein unaufhörliches Weiterschreiten des Uebels auf dem ganzen Kopf nicht nur, sondern auf allen behaarten Körperteilen beobachtet. Subjektive Beschwerden sind mit dem Leiden kaum verbunden. Ueber die eigentliche Entstehungsursache ist man auch heute noch nicht ganz klar; ob es sich um eine Trophoneurose (Ernährungsstörung) oder um pflanzliche Parasiten handelt, ist unsicher. Die Kontagiosität ist jedenfalls nicht ganz von der Hand zu weisen, da von verschiedenen Forschern und an den verschiedensten Stellen schon Epidemien beobachtet sind.

Verschieden von der eben genannten Form ist die Alopecia pityroides. Unter mäßigem Jucken bilden sich auf der Kopfhaut weiß-gelbliche Schüppchen, die beim Kämmen, Kratzen herabfallen und als weißer Staub die Kleidungsstücke bedecken. Dadurch treten Störungen des Haarwachstums und später Haarausfall ein. Besonders ergriffen sind in diesen Fällen die mittleren Kopfpartien, während die seitlichen und hinteren meist mehr oder weniger freibleiben. Die Erblichkeit spielt hierbei eine Hauptrolle, aber auch überstandene Infektionskrankheiten oder andre schwere Krankheiten, Bleichsucht geben die Disposition ab.

Zu erwähnen sind noch die Spaltbildungen der Haare, Trichorrhexis nodosa, und zwar treten derartige Spaltungen sowohl an der Spitze wie am Schaft des Haares ein; am meisten wird sie an den Barthaaren beobachtet. An den erkrankten Haaren zeigen sich weiß-graue Auftreibungen oder Knötchen; bei ausgedehnter Erkrankung macht es den Eindruck, als ob sich kleine Partikelchen in den Haaren festgesetzt haben. An den kolbigen Stellen sind die Haare abgeknickt. Mikroskopisch hat man in der Marksubstanz eine stärkere Fettablagerung festgestellt. Ueber die Entstehung dieser Haarkrankheit ist bisher noch nichts Sicheres festgestellt.

Im Gegensatz zu dem bisher erwähnten Haarausfall wird auch eine starke Haarwucherung (Hypertrichosis) beobachtet, welche vererbt resp. angeboren oder erst im spätern Lebensalter erworben sein kann. Es gibt Menschen, die sehr starke Behaarung an Brust, Armen und Beinen aufweisen, besonders Männer. Die angeborene Hypertrichosis kann den ganzen Körper oder nur einzelne Teile desselben umfassen (universale und partielle Hypertrichosis); in solchen Fällen universeller Art ist die ganze Körperoberfläche, mit Ausnahme der oben erwähnten Stellen (Handteller, Fußsohle usw.), mit dichten, weichen Haaren besetzt, meist am stärksten im Gesicht. Die Erblichkeit spielt nachgewiesenermaßen eine Hauptrolle. Bekannt wird vielen Lesern das in fast allen Lehrbüchern aufgeführte Bild des russischen Haarmenschen Andrian Jefftichjew sein; auch auf Jahrmärkten werden ähnliche Exemplare als sogenannte Affenmenschen gezeigt. In den meisten dieser Fälle werden Unregelmäßigkeiten und Defekte der Zähne beobachtet. Auch die partielle Hypertrichosis beruht meist auf angeborener Anlage; entweder entwickeln sich die Haare an Stellen, wo sie z. B. erst in der Pubertätszeit zu erscheinen pflegen, sehr frühzeitig, oder sie treten an Orten stark auf, an denen sonst gar keine oder nur eine geringe Entwicklung von Wollhaar (Lanugo) sich zu zeigen pflegt, wie z. B. bei Frauen die Barthaare.

Das Fehlen des Pigments in den Haaren (Pigmentatrophie) steht in inniger Verbindung mit der Pigmentatrophie der Haut und kann angeboren oder erworben, allgemein oder partiell sein; die erworbene wird auch als Vitiligo bezeichnet und tritt in vielen Fällen nach akuten Infektionskrankheiten auf. Entweder finden sich einzelne helle, weiße Haare unter den normal pigmentierten oder es zeigt sich ein büschelartiges Auftreten entfärbter Haare.

Vorübergehend erwähnen will ich noch die im Gefolge vom Herpes tonsurans — scherende Flechte — hervorgerufenen Erkrankungen der Haare, die durch die Wucherung eines Pilzes, des Trichophyton tonsurans, entstehen. Auf den schuppenden Stellen brechen die Haare

Digitized by UNIVERSITY OF MICHIGAN
Original from UNIVERSITY OF MICHIGAN
Generated on 2019-12-15 23:15 GMT / http://hdl.handle.net/2027/mdp.39015069437013
Public Domain in the United States / http://www.hathitrust.org/access_use#pd-us

an ihrer Austrittsstelle aus der Haut ab, oder bekommen ein mattes, graues, staubiges Aussehen. Aehnliche Erscheinungen zeigen sich beim Erbgrind, Favus, ebenfalls durch einen pflanzlichen Parasiten hervorgerufen.

Die Behandlung aller dieser Haarkrankheiten ist teils eine äußere, teils eine innere, zum Teil fällt sie in das Gebiet der Haarkünstler und Friseure. Uns soll hier nur in kurzen Umrissen die innere Behandlung beschäftigen.

Die allopathische Behandlung ist fast ausschließlich eine äußere. Bei der Alopecia areata sagt Lesser in seinem Buch über Haarkrankheiten, daß kein Mittel imstande ist, den Haarausfall zum Stillstand zu bringen resp. den Nachwuchs zu beschleunigen; auch die Empfehlung des Pilocarpin hat sich nach ihm als unbegründet erwiesen. Im Gegensatz dazu haben wir gut beglaubigte Heilungen mit unsern Mitteln, besonders konstitutionellen, aufzuweisen. Schüßler empfiehlt bei Alopecia areata das phosphorsaure Kali (Kali phosphoricum), da bei dieser Erkrankung nach ihm eine Funktionsstörung trophischer Sympatikusfasern zugrunde liegt. Ich selbst kann die Wirkung dieses Mittels aus meiner Praxis bestätigen, da ich Fälle beobachtet habe, in denen nicht nur ein Stillstand im Haarausfall eintrat, sondern auch der Nachwuchs begünstigt wurde. Besonders angezeigt ist es bei nervösen Personen, nach schwächenden Krankheiten und starken, körperlichen Anstrengungen.

Calcarea carbonica in Fällen, wo die Kopfhaut gegen kühle Luft sehr empfindlich und bei Berührung an einzelnen Stellen schmerzhaft ist; auch bei abwechselnder Hitze und Kälte am Kopfe, sowie bei Gegenwart stechender und bohrender Schmerzen, bei Jucken und Schweißen der Kopfhaut steht das Mittel an seinem Platz.

Carbo animalis und vegetabilis gehören zu den besten Heilmitteln gegen alle den Haarschwund begünstigenden Ursachen. Die gut bereitete Tierkohle (Carb. animal.) entwickelt namentlich in den Fällen eine ausgezeichnete Wirksamkeit, die von Mangel an Lebenskräften oder zu geringer Energie des organischen Reaktionsvermögens ausgegangen sind. Ihre Anwendung verspricht da meistens den erwünschten Erfolg, wo sehr schwächende Krankheiten und Schädlichkeiten vorausgegangen sind. Die Kopfhaut ist äußerst empfindlich, alles drückt, selbst die leichteste Kopfbedeckung.

Aehnlich erweist sich die Holzkohle (Carb. vegetab.) sehr hilfreich, wo die Kopfbedeckungen sehr schmerzhaft und gegen jede Berührung, auch der Haare, empfindlich sind, oder wo sich ein Ziehen oder das Gefühl, als zöge sich die Kopfhaut zusammen, bemerklich macht. Auch durch die Gegenwart flechten- oder blütenartiger Ausschläge ist sie angezeigt und ebenfalls nach schweren Krankheiten.

Kali carbonicum ist da mit Vorteil zu gebrauchen, wo neben dem Haarausfallen öfteres Stechen oder brennendes Jucken und schmerzhafte, leicht in Eiterung übergehende Blütenausschläge sich zeigen. Haare selbst trocken und dürr.

Lycopodium ist bei stark erhöhter Empfindlichkeit der Kopfhaut gegen kühle Luft und geschwächter Vegetationskraft in den Haarzwiebeln dienlich. Bei Lycopodium gibt sich vorzüglich ein Grauwerden und nachfolgendes Ausfallen der Haare zu erkennen. Zu empfehlen nach hartnäckigen und langdauernden Wechselfiebern, sowie nach andern langwierigen Krankheiten. Auch im spätern Alter, wo aus Mangel an Reproduktionskraft die Haare oft zu zeitig grau werden und ausfallen, wird sich der Gebrauch des Mittels bewähren.

Magnesia carbonica bei starkem Haarausfall, wenn äußerlich Gefühl von Einwärtsstechen auf der Kopfhaut und im Scheitel Zerschlagenheitsschmerz sich kundgibt; Schmerz auf dem Scheitel wie von Ziehen an den Haaren. Auch bei skrofulösen Individuen, die zu flechtenartigen Ausschlägen neigen.

Natrum muriaticum: Haare zusammenklebend, mit üblem, dumpfigem Geruch. Ausfallen derselben, sowie man sie nur eben anfaßt. Schweiß auf der Kopfhaut; letztere leicht erkältlich; Kältegefühl auf dem Scheitel; Jucken der Kopfhaut, zum Kratzen reizend. Bei sykotischen Naturen.

Petroleum ist mit Vorteil anwendbar bei dem mit schmerzhafter Anschwellung der Kopfhaut verbundenen Haarausfallen. Die Gegenwart ziehender Schmerzen an verschiedenen Stellen des Kopfes bildet gleichfalls eine Anzeige. Ferner Zerschlagenheitsschmerz der Kopfhaut. Gefühl am Kopf, als umwehe ihn kalter Zugwind. Häufig Schweiß am Kopf, besonders abends nach dem Niederlegen. Haarausfall mit Ausschlag auf dem Kopfe.

Dem Graphites weicht der Zustand des Haarausfallens, zumal wenn er die Folge alter, nässender Ausschläge oder mit ihnen verbunden ist. Der Wundheitsschmerz des Haarkopfes bei Berührung kann als besonderes Kriterium für die Anwendung dienen. Schweiß am Kopf, beim Gehen im Freien.

Jod: Bei der mit Blutandrang nach dem Kopf verbundenen Alopecie; lästiges Gefühl, als wenn ein Tuch um den Kopf gelegt, fest angezogen würde.

Auch Bovista ist passend, wo bei starkem Ausfall der Haare die äußeren Kopfbedeckungen gegen Berührung sich sehr empfindlich zeigen. Ist ein betäubender Kopfschmerz, ein Zusammenpressen in den Schläfen, als sollten sie zerspringen und vielleicht auch Zerschlagenheitsschmerz vorausgegangen oder noch vorhanden, so kann dadurch oft baldige Hilfe geleistet werden.

Aurum bei Reißen und Drücken an verschiedenen Partien des Kopfes, besonders wenn damit eine Auftreibung des Schädelknochens verbunden ist. Bei Folgezuständen von Syphilis und Skrofulose.

Nitri acidum bei häufigem Haarausfall, großer Schmerzhaftigkeit und nässend-juckenden Ausschlägen des Haarkopfes, besonders nach Queckfilbermißbrauch und Vorhandensein von Knochenschmerzen. Nach Queckfilbermißbrauch ist auch noch Hepar sulfuris calcar. in Betracht zu ziehen.

Das Ausfallen der Haare nach schweren akuten Krankheiten erfordert vorzugsweise Lycopodium, Hepar, Silicea, Calcarea carbonica, Natr. mur., Phosphor. acid., Sulfur, Carbo vegetabil.

Bei Haarausfall der Wöchnerinnen werden sich passend zeigen: Calcarea, Lycopodium, Natr. mur. und Sulfur.

Digitized by UNIVERSITY OF MICHIGAN
Original from UNIVERSITY OF MICHIGAN
Generated on 2019-12-15 23:15 GMT / http://hdl.handle.net/2027/mdp.39015069437013
Public Domain in the United States / http://www.hathitrust.org/access_use#pd-us

Infolge schwächender Säfteverluste: China, Ferrum, und wenn es eine Folge häufiger Schweiße ist, verdient oft Mercur. den Vorzug.

Ist langwieriger Kummer die Hauptursache, so dient namentlich Phosphori acidum, Staphysagria, Ignatia, Graphit.

In der Schwangerschaft: Lachesis, Mercur.

Nach häufigem Nervenkopfweh oder nach hysterischen Kopfschmerzen sind angezeigt: Hepar, Nitri acidum, Aurum, Phosphor. Sepia.

Nach Quecksilbermißbrauch: Nitri acidum, Hepar, Carbo vegetabilis, nach Chininmißbrauch Belladonna, Hepar, Natr. muriatic.

Hinsichtlich der Anzeigen, welche der Zustand des Haarkopfes oder das Haar selbst gibt, kann man zuerst bei großer Empfindlichkeit der Kopfhaut in Betracht ziehen: Calcarea, Baryta carbonic., Carbo veg., China, Hepar, Natr. mur., Silicea, Sulfur.

Bei heftigem Jucken am Haarkopf, namentlich infolge alter, vertriebener Ausschläge: Graphit., Kali carbonicum, Lycopodium, Silicea, Sulfur.

Bei vielen Schuppen auf dem Kopfe: Calcarea, Graphit., Magnesia carbonic., Staphysagria.

Bei großer Anlage der Haare zum Grauwerden: Graphit., Lycopodium, Phosphori acidum und Sulfuris acidum.

Bei großer Trockenheit der Haare: Calcarea, Kali carbonic., Phosphori acidum, Alumina.

Sind die Haare oft mit klebrigem Schweiß bedeckt, so dienen: China, Mercur.

Ferner beim Ausfallen der Haare an den Seiten: Graphit., Phosphor.

Am Vorderkopf: Arsen., Belladonna, Natr. muriatic., Phosphor., Hepar, Silicea.

Auf dem Wirbel: Baryta carbonic., Graphit., Lycopodium, Sepia, Zincum.

Am Hinterhaupt: Carbo vegetabil., Phosphor., Silicea, Staphysagria, Petroleum.

An den Schläfen: Calcarea, Kali carbonic., Lycopodium, Natr. muriatic., Sabina.

Hinter den Ohren: Phosphor.

Wenn einzelne Stellen kahl werden: Cantharis, Phosphor., Jodum.

An den Augenbrauen: Agaricus, Belladonna, Causticum, Kali carbonicum.

Am Backenbart: Calcarea, Graphit., Natr. muriatic.

Am Lippenbart: Kali carbonic., Natr. muriatic., Plumbum.

Zusammenkleben und Verwicklung der Haare wie bei Weichselzopf: Borax, Veratrum alb., Vinca minor, Fluoris acidum.

Kopfhaare schmerzen bei Berührung: Arsenicum; beim Kratzen: Sulfur; schmerzen wie wund: Mezereum.

Haare wie fettig: Bryonia.

Gefühl wie vom Sträuben der Haare: Baryta carbonic., Crotalus, Mercur., Mezereum, Muriatis acid., Silicea, Zincum.

Der Keuchhusten und die Homöopathie.

Von Dr. med. Cartier.

Ein Beweis für die Ueberlegenheit der homöopathischen Behandlung des Keuchhustens ist der Umstand, daß ein homöopathischer Arzt häufig in eine Familie gerufen wird, um ein keuchhustenkrankes Kind zu behandeln, wenn er auch sonst nicht der Hausarzt ist. Um die Behandlung richtig zu verstehen, muß man den Keuchhusten in seine drei gewöhnlichen Perioden teilen und die einer jeden Periode entsprechenden Mittel besprechen.

Das Stadium des Anfangs ist ein gewöhnlicher Schnupfen von 8—14 Tagen; aber selten niest das Kind; es beginnt sofort mit einem Brusthusten, und, wenn es andre Kameraden besucht hat, die den Keuchhusten haben, hat man von Anfang an die größte Angst vor einem drohenden Keuchhusten. Kann man in diesem Vorläuferstadium von ein oder zwei Wochen den Keuchhusten kupieren? Welch ein Erfolg, wenn man dem Keuchhusten zuvorkommen und seinen Ausbruch verhüten könnte! Manche Aerzte werden vielleicht antworten, daß man den Keuchhusten verhüten kann; ich aber sage: Nein! Die Homöopathie verkürzt die Dauer und Heftigkeit der Periode der Hustenanfälle, aber sie kann so wenig als andre Aerzte den Ausbruch des Keuchhustens verhindern. Mehrere Male habe ich mit unsern Mitteln wie Belladonna, Bryonia und hauptsächlich mit Aviaria die Heftigkeit des vorlaufenden Hustens vermindert; es ist mir sogar in einem Falle gelungen, den Husten 24 Stunden lang zum Schweigen zu bringen, so daß ich schon glaubte, dem Keuchhusten zu entgehen! Verfehlte Hoffnung! Nach einem Ruhetag kam der Husten wieder und zwei Tage später hatte das Kind die charakteristischen Keuchhustenanfälle.

In Wahrheit zeigt die Homöopathie erst in dem für den Keuchhusten so charakteristischen Krampfstadium seine Macht. Man erinnere sich an das, was ich eben gesagt habe: „die Homöopathie kann den Keuchhusten abkürzen, aber nicht abschneiden." Besonders dann, wenn bei einem Kinde seit acht oder zehn Tagen die Periode der Hustenanfälle begonnen hat und man die beruhigenden und krampfwidrigen Mittel der offiziellen Schule verläßt, um die Mittel Hahnemanns zu versuchen, wirkt die Homöopathie erfolgreich, sicher und schnell. Ich habe Keuchhusten gesehen mit durchschnittlich 25 Anfällen täglich, die einen Tag um den andern auf 18, 15, 6 Anfälle zurückgingen, worauf Heilung erfolgte. Ich erlaube mir sogar diese Bemerkung, daß Kinder, die man von Anfang an homöopathisch behandelt, übler daran sind als die andern, denn man läßt sie von den ersten Tagen an die wirksamsten Mittel nehmen; diese Mittel werden zu früh gegeben, denn man kann einen Keuchhusten nicht in der ersten Woche abgrenzen, so daß man nach zehn oder vierzehn Tagen, gerade wenn die Mittel zu wirken anfangen sollen, sozusagen sein Pulver verschossen hat, statt es aufzubewahren und daß man, um zu wechseln, gezwungen ist, zu Mitteln zweiten Ranges zu greifen, die nicht so viel wert sind wie die ersten.

Bei richtig homöopathisch behandeltem Keuchhusten muß am Schluß von vierzehn Tagen die Periode der Anfälle nachlassen und am Ende der dritten Woche diese Periode

Digitized by UNIVERSITY OF MICHIGAN
Original from UNIVERSITY OF MICHIGAN
Generated on 2019-12-15 23:15 GMT / http://hdl.handle.net/2027/mdp.39015069437013
Public Domain in the United States / http://www.hathitrust.org/access_use#pd-us

aufhören. Nun aber ist ein Keuchhusten, der nur drei Wochen dauert, ein schöner Erfolg!

Das bekannteste Mittel bei den Keuchhustenanfällen, ein Mittel, das auch die Allopathen von uns entlehnt haben, ist ohne Widerrede Drosera. Wir verwenden es in Lösung und zwar in infinitesimalen Gaben und nicht in Urtinktur wie die Allopathen, was unnütz und weniger wirksam ist.

Wenn man mich um meine Meinung fragt, so sage ich, daß Drosera nicht das Mittel ist, das ich als klassischen Typus gegen die Hustenanfälle bevorzuge; wohl verstanden, ich rede nicht von besonderen Symptomen, welche spezielleren Mitteln entsprechen, sondern bei den Anfällen, die keine besonders deutlichen Merkmale haben, finde ich das Mittel von Dr. Teste, Corallium rubrum wirksamer als Drosera.

In der Praxis fährt man gut, wenn man Drosera und Corallium im Wechsel gibt, und dies bringt alle Vorzüge in Einklang. Ich habe bereits empfohlen, diese Mittel nicht zu früh zu geben, so daß sie nicht im günstigen Augenblick verbraucht sind.

Ich will jetzt von einem bei Keuchhusten wenig gebrauchten Mittel reden, das aber seine Probe bestanden hat bei Schlaflosigkeit, Krämpfen und manchen Nervenschmerzen, nämlich von Passiflora incarnata. Sehr häufig hat der Keuchhusten unter dem Einfluß des Durchliegens (Decubitus) und der Bettwärme mehr Anfälle bei Nacht und am Tage. Ich habe in mehreren Fällen die bei nächtlicher Verschlimmerung angezeigten Mittel versucht, wie Hyoscyamus, Belladonna, Conium; sie haben mir kein so günstiges Resultat ergeben wie Passiflora. Anfangs gab ich 5 Tropfen Urtinktur in etwas Wasser, auf einmal bei Anbruch der Nacht zu nehmen; seit mehreren Fällen ändre ich meine Verordnung und zwar mit noch besserem Erfolge. Ich lasse das Kind nachts zwei Tropfen Passiflora incarnata unmittelbar nach einem Anfall nehmen bis zur Höchstgabe von sechs bis zwölf Tropfen in der Nacht, und ich kann dieses Verfahren nur loben. Allerdings muß die Urtinktur von Passiflora von erster Güte sein, dargestellt aus der wildwachsenden Pflanze, aber nicht die mit den schönen blauen Blumen, die man in unsern Gärten sammelt; es besteht hier der gleiche Unterschied in der Wirkung wie bei Aconit, das im Gebirge wächst, und dem Aconit in unsern Gärten!

Cuprum ist ein Mittel bei Konvulsionen und Krämpfen; wenn das Kind blau, zyanotisch wird und die Lippen während der Anfälle violett, wenn man Zuckungen beobachtet, besonders der Beugemuskeln, und man Konvulsionen befürchtet, ist Cuprum gebieterisch angezeigt.

Ambra grisea besitzt ein sehr deutliches, charakteristisches Merkmal, das ich klinisch bestätigt gefunden habe: die Hustenanfälle oder der Husten ist begleitet von Aufstoßen. Ich erinnere mich an einen Fall, der am 18. Tag des Keuchhustens ohne erfolgte Besserung auftrat, der in zwei Tagen dank Ambra grisea C. 3. geheilt wurde, weil die Mutter mich darauf aufmerksam machte, daß ihr kleines Mädchen sehr viel Aufstoßen beim Husten habe. (Aufstoßen beim Husten haben nach Farrington noch: Arsenicum, Cimex, Lachesis nnd Angustura; nach dem Husten: Ambra, Acidum sulf., Arnica, Sanguin., Veratrum album. D. Ueb.) Cina hat Glucksen in der Speiseröhre, das während des Anfalles äußerst deutlich zu hören ist, ebenso ein gurgelnder Ton nach dem Husten und als zweites Merkmal die zu bestimmter Stunde eintretende Wiederkehr des Hustenanfalles.

Bei Coccus cacti erwacht man am Morgen mit einem schrecklichen Anfall; das gleiche Mittel ist bei jenen angezeigt, die keinen Hustenanfall verhüten können, wenn sie am Morgen die Zähne putzen.

Oft geschieht es, daß, wenn ein Kind soeben einen Anfall überstanden hat, ein andrer sofort wieder beginnt; man nennt dies doppelte Anfälle. In solchem Falle ist Mercurius corrosivus nützlich. Dieser doppelte Anfall ist nicht mit den Zeiten der Unterbrechung von einigen Sekunden zu verwechseln, die so häufig bei einem Keuchhustenanfalle vorkommen.

Seit einiger Zeit haben sich die amerikanischen und englischen Zeitschriften mit Naphthalinum bei der Behandlung des Keuchhustens beschäftigt. Ich habe es im Hahnemann-Spital versucht, wo ich nicht wenige Kinder behandelte, die das Opfer einer Keuchhustenepidemie in Courbevoie waren. Viele derer Kinder waren noch sehr jung; ich hatte mehreren von ihnen Naphthalinum 1. C. gegeben und das Mittel hatte scheinbar Erfolg bei ihnen. Ich möchte indessen nicht die 1. C. empfehlen, denn sie hat noch einen scharf ausgesprochenen Naphthalingeschmack. Ich glaube nicht, daß Naphthalin weder Corallium noch Drosera verdrängen wird, aber wie es gut ist, an seinem Bogen mehrere Schnüre zu haben, so verdient dieses Mittel erwähnt und im Notfalle angewandt zu werden.

Die dritte Periode des Keuchhustens ist charakterisiert durch das Nachlassen der Hustenanfälle und durch einen nervösen Husten, der manchmal sehr lange anhält. Ich bin fest überzeugt, daß, je mehr der Keuchhusten durch unsre Mittel verkürzt wird, desto kürzer ist auch diese dritte Periode. Manchmal kann auch dieser auf den Keuchhusten folgende Husten fehlen. Gegen diesen nervösen Husten sind Hyoscyamus und Pulsatilla angezeigt; aber bisweilen ist der Husten sehr hartnäckig. In solchen Fällen ist Luftwechsel nützlich; je gefährlicher und nutzloser dieser in der Periode der Hustenanfälle ist, desto günstiger ist er, um den Rest des Keuchhustens zu unterdrücken.

Unter den reellen Vorzügen der homöopathischen Behandlung von Keuchhusten ist einer, der wichtig ist, nämlich: wir verwenden keine Beruhigungsmittel. In der Schulmedizin sind zwei therapeutische Systeme versucht worden: die antibakterielle Therapie, die bis heute keinen vollständigen Erfolg erzielt hat, und die krampfwidrige Therapie, die Therapie der Beruhigungsmittel, die einzige praktische. Ich leugne nicht, daß die Allopathen die Hustenanfälle durch Bromoform, Antipyrin, Belladonna in starken Gaben und durch die Brommittel vermindern, aber indem sie die Anfälle beruhigen, schädigen sie den Organismus; indem sie auf die Herznerven und Atemorgane einwirken, begünstigen sie die Verlangsamung des Blutkreislaufs, die passive Kongestion, die Rasselgeräusche beim Keuchhusten und erleichtern die Ansteckung durch Mikroben, die Bronchopneumonie (Lungenluftröhren- — Lungenentzündung), die gefährlichste Komplikation des Keuchhustens.

Digitized by UNIVERSITY OF MICHIGAN
Original from UNIVERSITY OF MICHIGAN
Generated on 2019-12-15 23:15 GMT / http://hdl.handle.net/2027/mdp.39015069437013
Public Domain in the United States / http://www.hathitrust.org/access_use#pd-us

Die Ammoniak-Salze.

Die Ammoniak-Salze, sagt Dr. Fitz, passen für dicke, unempfindliche und aufgedunsene Patienten, die eine sitzende Lebensweise führen.

Ammonium muriaticum paßt für apathische Leute, die einen sehr fetten Körper und verhältnismäßig magere Beine haben. Ammonium carbonicum bewirkt einen ähnlichen Zustand beim Skorbut. Alle Ammoniaksalze haben eine spezielle Beziehung zu den Schleimhäuten, wo sie von einer einfachen Entzündung bis zu einer völligen Zerstörung derselben wirken. Auf der Haut verursachen sie Papeln und Blasen.

Ammonium carbonicum erzeugt nach den Prüfungen einen skorbutischen Zustand; das Blut ist verändert, es bestehen Blutungen von dünnflüssigem Blut und eine Art hektisches Fieber, Schlafsucht, grobe Rasselgeräusche in der Lunge; die Lippen sind blau und die Zunge ist braun. Man kann an dieses Mittel bei Cerebrospinalmeningitis (Genickstarre) denken, wenn der Kranke nicht mehr reaktionsfähig ist; bei Herzerweiterung, wenn dem Kranken das Steigen beschwerlich fällt und er in keinem warmen Zimmer sich aufhalten kann; bei Lungenentzündung, wenn die Schwäche ausgesprochen ist, und wenn Neigung vorhanden ist, daß sich im Herzen Blutgerinnsel bilden; bei chronischer Bronchitis mit Emphysem und beständigem Husten; bei Scharlachfieber mit hirsekornartigem Ausschlag (rash miliaire) und heftigem Halsweh mit viel Schläfrigkeit; bei Nasenkatarrh mit einer solchen verstopften Nase, daß der Kranke nachts mit einem Erstickungsanfall aufwacht. Endlich ist Ammonium carbonicum sehr nützlich beim Winterhusten.

Ammonium muriaticum bewirkt Reizung der Schleimhäute und Störungen in der Blutzirkulation mit Verschlimmerung während des Aufenthaltes in einem warmen Zimmer; heftiges Pulsieren in den Arterien und außerdem Angst und Schwäche wie von Lähmung. Es besteht eine bestimmte Periodizität der Symptome, die alle sieben Tage wiederkehren. Schmerzen in der linken Hüfte, die beim Gehen hinken machen, die Sehnen erscheinen zu kurz, Besserung beim Gehen.

Auf seiten der Geschlechtsorgane besteht Empfindlichkeit im Hypogastrium mit Schmerzen in den Leisten, durchschießenden Stichen in der Gebärmutter, ebenso Gefühl von schmerzhafter Muskelspannung in der Leiste, die zu langsamem Gehen zwingt. Außerdem braune oder helle Leukorrhöe (Weißfluß), welche auf jede Harnentleerung folgt.

Heftiger Schnupfen, der nachts stärker auftritt als am Tage mit reichlichem, wundmachendem und wäßrigem Ausfluß; Anschwellung des Unterhautzellgewebes und Nasenbluten; der Hals ist geschwollen, der Kranke hat Schmerz beim Schlucken; katarrhalischer Entzündungszustand mit Ansammlung zähen Schleims, vermehrter Speichelzufluß. Von seiten der Brust bestehen heftiger Husten, der die Speichelabsonderung anregt, trockener Husten von Kitzel im Hals mit Stechen in der Brust; Schleimrasseln in den Luftröhren und schleimiger Auswurf beim Husten. Dann Heiserkeit mit Brennen im Kehlkopf, Kälte zwischen den Schultern und im Rücken, welche durch Federn- oder Wollbedeckung nicht gebessert wird, mit nachfolgendem Jucken. Schwere- und Druckgefühl in der Brust beim Gehen im Freien. Kurzatmigkeit, besonders nachts; Stechen im Brust- und Rippenfell. Quetschungs- und Verrenkungsschmerz zwischen den Schulterblättern. Es hat eine spezifische Einwirkung auf die Leber und nützt bei chronischen Leberaffektionen, wenn die Stühle mit Schleim bedeckt sind und Gehirndepression besteht.

(Nach Heinigkes Handbuch der Homöopathischen Arzneiwirkungslehre, Verlag von Dr. Willmar Schwabe, Leipzig, paßt Ammoniun muriat. bei unter mäßigen Fiebererscheinungen verlaufenden Katarrhen, wo eine ungewöhnliche Menge Schleims, sei es im Gebiet der Mundhöhle, des Schlundes, des Magens und Dünndarms oder in der Nasenhöhle und innerhalb der Verästelungen der Luftröhren, abgesondert wird. Dabei unruhige Nächte mit Verschlimmerung der Beschwerden; gereizte, ärgerliche und weinerliche Gemütsstimmung mit großer Muskelschwäche, Neigung zu Schweißen, geschlechtlicher Erregung und (bei weiblichen Patienten) vorzeitiger und zu lang anhaltender Menstruationsblutung. Vorherrschender Ekel und Widerwillen gegen alle Speisen und Getränke während dieses Zustandes, der sich gerne in die Länge zieht. D. Uebers.)

Ammonium bromatum steht in einer engen Beziehung zum Gehirn, zu den Hals- und Rückenteilen des Rückenmarks, ebenso zu den Augen und der Nase. Es ist nützlich bei Genickstarre und Entzündung des Hirnhautgrundes, bei Husten begleitet von Gehirn- und Rückenmarkskongestionen, bei Gehirnblutleere, bei skrofuloser Augenentzündung und endlich bei Katarrh der hinteren Nasengänge mit dickem, zähem Ausfluß. Kitzel im Halse mit Neigung zu anhaltendem, trockenem, krampfhaftem Husten, besonders nachts. Reizhusten schlimmer im Liegen. Aufwachen um drei Uhr nachts durch Husten mit Gefühl, als ob Schleim im Halse wäre. Brustbeengung. Weißer, zäher Schleim in Mund und Rachen. Brennen im Halse. Es leistet gute Dienste bei akuten und chronischen Rachen- und Kehlkopf-Katarrhen, bei Heiserkeit und Kitzelhusten der Redner, bei Pseudokrupp und diphtherischem Krupp und kruppöser Bronchitis, ferner ist es zuweilen angezeigt bei neuralgischen Kopfschmerzen, mit dem Gefühl eines Bandes um den Kopf, sowie bei ähnlichen Schmerzen in der Brust, den Armen und Beinen, und endlich ist es als palliatives Mittel bei Lungen- und Kehlkopftuberkulose zu empfehlen. Da es von allen Bromsalzen am schnellsten resorbiert wird, und da das freigewordene Brom auf der Haut und den Schleimhäuten ausgeschieden wird, so ist es in den für den Gebrauch von Brom passenden Erkrankungen letzterem vorzuziehen (Voorhöve).

An Ammonium causticum kann man denken bei Stimmlosigkeit mit Brennen im Halse.

Ammonium aceticum hat klinischen Ruf als Heilmittel von Dysmenorrhöe. Es erzeugt auch reichlichen, zuckerhaltigen Urin.

Ammonium phosphoricum hat sich nützlich erwiesen bei chronischen Gichtknoten (der kleinen Gelenke).

Digitized by UNIVERSITY OF MICHIGAN
Original from UNIVERSITY OF MICHIGAN
Generated on 2019-12-15 23:15 GMT / http://hdl.handle.net/2027/mdp.39015069437013
Public Domain in the United States / http://www.hathitrust.org/access_use#pd-us

Ammonium jodatum ist leicht zersetzlich, darum sind nur frische Präparate zu gebrauchen. Es ist bei Leiden der Atmungsorgane dem Jod ähnlich in seinen Wirkungen, wirkt aber intensiver. Es leistet gute Dienste bei noch nicht zu lange bestehenden Kehlkopfkopfkatarrhen, bei chronischem Bronchialkatarrh mit schwer löslichem Auswurf von grauweißer Farbe, bei kruppöser Bronchitis (in Abwechslung mit Tartarus emet. beide Mittel in 3. *Dezimalpotenz[1]), ferner bei Kehlkopftuberkulose mit eitrigem, blutgemischtem Auswurf. (Voorhöve, Arzneiwirkungslehre.)

Ammonium picrinicum leistet gute Dienste bei Kopfschmerzen, die begleitet sind von nervöser Gedrücktheit vor, während oder nach den Regeln.

(Hahnemannia Monthly.) —ff.

Einige Mittel gegen Metrorrhagie

(Gebärmutterblutung außerhalb der Menstruationszeit).

Von Dr. J. E. Tremayne, Hyde Park III.

Aconitum. Aktive Blutung mit großer Aufregung und unüberwindlicher Todesfurcht, besonders wenn sie durch eine heftige Gemütsbewegung veranlaßt wurde. Lebhafte durchschießende Schmerzen. Außerordentliche Empfindlichkeit des Unterleibs. Betäubung oder Schwindel beim Aufrichten im Bett. Sie fürchtet sich, sich zu bewegen und ist sicher, sterben zu müssen. Paßt hauptsächlich für Frauen mit zur Plethora neigender Konstitution.

Apis mellifica. Reichliche Gebärmutterblutung begleitet von Schweregefühl im Unterleib, Gähnen und Schwäche. Rote Flecke wie Bienenstiche auf der Haut, fressende Schmerzen im Unterleib und in verschiedenen Körperteilen. Sehr nützlich bei Abort im dritten oder vierten Monat.

Belladonna. Reichlicher Verlust von heißem, hellrotem Blut, begleitet von drückenden und drängenden Schmerzen oder Schmerzen im Rücken, als ob er zerbrechen sollte. Reichlicher Blutverlust, der plötzlich aufhört und ebenso schnell wieder erscheint. (Das Blut erscheint heiß beim Berühren der Teile, durch die es hindurch muß.) Gewöhnlich ist das Blut hellrot und nicht geronnen, manchmal aber ist es dunkelrot mit übelriechenden Fetzen geronnenen Blutes gemischt. Manchmal besteht große Gefäßaufregung, heißer Kopf, dunkelrotes Gesicht, rot injizierte Augen, voller, hüpfender Puls, Beklemmung, oder es kann sogar Verlust des Bewußtseins, Dunkel vor den Augen, Pupillenvergrößerung, Klagen, Gähnen, kalte Nase, Unruhe in den Armen vorhanden sein, die Daumen von der geballten Hand umschnürt. Gewöhnlich Verschlimmerung durch das geringste Knacken des Bettes oder des Stuhles; am Vormittag und Nachmittag, oder wenn man glänzende Dinge fest betrachtet.

Chamomilla. Verlust von dunklem oder schwarzem Blut von unangenehmem Geruch, vermischt mit Stücken, dunkle Klumpen, die hauptsächlich während der Krämpfe und Koliken, die den Schmerzen in der Kindheit gleichen, abgehen, vermehrter Durst, Kälte der Glieder, reißende Schmerzen in den Beinen, reizbare, zänkische Personen, Verlangen nach frischer Luft.

China. Blutfluß, verursacht durch Mißbrauch von Chamomilla, Gebärmutterblutung außerhalb der Menstruationszeit, begleitet von Gebärmutterkrämpfen, Kolik; heftiger Urindrang, Abgang von dunklen Klümpchen durch die Scheide, plötzliche Blutungen, große Erschöpfung infolge von Blutverlust mit Kopfschwere, Schwindel, Schwächung der Sinne; Kälte der Extremitäten, Ohrenklingen, Verlust des Gesichts, Gesichtsblässe, Feuchtigkeit und Klebrigkeit der Haut; Patient wünscht, daß man ihm leicht Luft zufächelt (bei Carbo veget. heftig).

Cinnamomum. Metrorrhagie; reichlicher Ausfluß von dunklem Blut, besonders wenn die veranlassende Ursache ein Nierenleiden, ein Fehltritt, eine Anstrengung, ein Fall oder eine Erschütterung war, starkes Jucken in der Nase, keine Ruhe in der Nacht, chronische Metrorrhagie.

Crocus sativus. Profuse Blutung, nachdem man eine zu schwere Last gehoben hat, nach einer Ueberanstrengung, nach Erhitzung, nach einer Entbindung oder einem Abortus, wenn der Ausfluß dunkel oder schwarz ist und strähnig mit oder ohne Schmerzen, verschlimmert durch die geringste Bewegung. Gebärmutterblutung, aus welcher Ursache auch immer, wenn der Ausfluß schwarz ist oder dunkelrot, klebrig, strähnig, übelriechend und durch Bewegung verschlimmert. Empfindung, als ob irgendetwas im Unterleib oder im Magen hüpfte oder sich bewege. Uebelbefinden, Melancholie und Aengstlichkeit, wechselnde Gemütsstimmung, große, nervöse Aufregung und Gedrücktheit.

Hamamelis. Bei Gebärmutterblutungen, ganz gleich wann sie auftreten, wenn der Ausfluß passiv, schwach aber beständig, gewöhnlich von dunkler Farbe ist, die indessen auch hellrot sein kann, und das Blut nicht gerinnt; Hamamelis ist hauptsächlich angezeigt, wenn der Blutfluß von einer Krankheitsanlage herrührt und Neigung zu Venenanschwellung besteht. Gewöhnlich ist der Blutfluß von Schmerzen begleitet, gleichwohl indessen handelt es sich mehr um ein eigentümliches Gefühl rings um die Nabelgegend, das mehr lästig als schmerzhaft ist.

Ipecacuanha. Anhaltender Ausfluß von hellrotem Blut mit schneidenden Schmerzen um den Nabel, beständige Uebelkeit und Erbrechen. „Blutfluß infolge einer Entbindung oder eines Abortus und besonders nach Austreibung des Mutterkuchens, wenn anhaltender, reichlicher Ausfluß von hellrotem Blut und ununterbrochene Uebelkeit besteht; Schmerz um den Nabel, der sodann auf die Gebärmutter übergeht.“ Große Hinfälligkeit, allgemeine Kälte, Gesichtsblässe, Schwindel, schwacher Puls und Verlangen Luft zu schnappen.

Kreosotum. Metrorrhagie während der Wechseljahre. Reichlicher Verlust von dunklem, ätzendem Blut, der nach kurzer Dauer bald aufhört und von einem Ausfluß einer jauchigen, scharfen, stark riechenden Flüssigkeit gefolgt ist, der großes Unwohlsein verursacht, ebenso Brennen und Jucken der Teile. Dieser Ausfluß kann einige

[1]) **Die mit einem Sternchen (*) versehenen Potenzen bedürfen der ärztlichen Verordnung. D. Red.**

Digitized by UNIVERSITY OF MICHIGAN
Original from UNIVERSITY OF MICHIGAN
Generated on 2019-12-15 23:15 GMT / http://hdl.handle.net/2027/mdp.39015069437013
Public Domain in the United States / http://www.hathitrust.org/access_use#pd-us

Tage dauern, dann beginnt die wirkliche Blutung, wieder gefolgt von einem Ausfluß derselben Art.

Nux vomica. Metrorrhagie, die als Vorläuferin der bald eintretenden Menopause eintritt, wenn der Ausfluß bei der geringsten Gemütsbewegung oder körperlichen Anstrengung wieder erscheint. Der Verlust kann stark oder schwach sein. Kolik, die die Kranke treibt sich rückwärts zu beugen, Schmerz an der Basis der Kreuzgegend, als ob der Rücken zerbrochen wäre, schwieriger, umfangreicher Stuhl; beständiges Gefühl von Unwohlsein im Mastdarm, wie von dem Bedürfnis nach Entleerung der Eingeweide herrührend; Schlaflosigkeit nach drei Uhr nachts, schreckliche Träume, Mattigkeit beim Erwachen.

Platina. Metrorrhagie, dickes, dunkelrotes Blut, mit Schmerz an der Basis der Kreuzgegend, der sich nach der Leiste verbreitet, mit außerordentlicher Empfindlichkeit der Geschlechtsteile. Metrorrhagie mit dem Gefühle, als ob der ganze Körper sich nach allen Richtungen hin ausbreite. Entsetzliche Gedanken und Vorstellungen.

Pulsatilla. Metrorrhagie, manchmal reichlich, manchmal aussetzend, gemischt mit Stücken, reichlicher bei Personen, die zu Träumereien geneigt sind. Dunkle Stücke, ausgetrieben während Krampfanfällen, mehr gegen Abend, gleichzeitig Schmerzen wie bei der Geburt. Der Ausfluß hat die Eigentümlichkeit aufzuhören und dann nochmals anzufangen. Dieses Mittel ist besonders angezeigt bei Frauen von sanfter Gemütsart.

Sabina. Metrorrhagie, durch die geringste Bewegung vermehrt, dunkles Blut, in Stücken abgehend, oder von heller und hochroter Färbung, nach einem Abort oder einer Entbindung, der Schmerz erstreckt sich vom Rücken nach dem Schamberg und von da in die Schenkel. Der Blutfluß erfolgt gewöhnlich in Anfällen und wird durch die geringste Bewegung verschlimmert — obschon er für den Augenblick durch Gehen gebessert werden kann.

Secale cornutum. Passiver Blutfluß, schwarzes, stinkendes Blut. Der Ausfluß erfolgt in der Form von Wallung und es gehen ihm sehr heftige Schmerzen voran; Abortus, begleitet von reichlichem Verlust von dunklem, flüssigem Blut, gemischt mit Stücken von unangenehmem Geruch, vermehrt durch die geringste Bewegung. Große Schwäche mit Kälte der Extremitäten, blassem oder lividem und erdfahlem Gesicht, Puls klein oder anhaltend nicht wahrnehmbar. Uebelbefinden und Todesfurcht. Allgemeine Kälte, aber trotz der Kälte will sie nicht zugedeckt sein. Patientin befindet sich besser, wenn die Glieder ausgestreckt sind.

Sulfur. Chronische Metrorrhagie mit Ausfluß von dunklem, schwarzem und scharfem Blut oder häufige Abgänge in kleinen Mengen, täglich und nur für kurze Zwischenpausen aufhörend. Patientin scheint sich stets ziemlich gut zu befinden, während der Blutfluß wieder auftritt und von Tag zu Tag sich zu verschlimmern fortfährt. Hitzewallungen nach dem Kopfe, während Füße und Hände kalt bleiben. Schmerzhafter Hungeranfall kurz vor der Zeit des Mittagessens. Große Abgeschlagenheit beim Aufstehen frühmorgens, sie bleibt nachts wach, ohne daß man einen Grund dafür auffinden kann.

Trillium pendulum. Hervorschießen hellroten Blutes durch die geringste Bewegung hervorgerufen, sehr starker Blutverlust, Ohnmacht verursachend. Schmutzige Gesichtshaut, farblose Zunge und Lippen, Unruhe im Bett vom Abend bis nach Mitternacht mit dem Gefühl, als ob die Hüften und der untere Teil des Rückens in Stücke zerfielen, besser durch festes Binden. Hinfälligkeit, Schwindel, schmerzhaftes Gefühl, als ob etwas in die Magengrube eindringe, dabei Herzklopfen.

(The Clinique.) —ff.

Rippenfellentzündung, gewöhnliche Form.

Von † Dr. med. Paul Jousset.

Margarete R., neun Jahre alt, kam am 18. Juni 1898 in das Spital St. Jakob. Patientin war schon seit acht Tagen krank, bevor sie in das Spital kam.

Sie zeigte Fieber mit starken Schwankungen, 38,2° früh, 39,2° am Abend. Nicht besonders heftiger Schmerz in der rechten Seite, vollständige Dämpfung der beiden unteren Drittel des Brustkorbes derselben Seite; Atmungsgeräusch fehlt; die Stimme klingt fern in der Gegend des Exsudats und etwas meckernd an seinen Grenzen. Sichtbare Vorwölbung und Abwesenheit von Schwingungen des Brustkorbes (Pectoralfremitus, Stimmwahrnehmung auf der Brust).

Während der ersten Woche seines Aufenthaltes im Spital bekam das Kind nach und nach Bryonia *Urtinktur 10 Tropfen in 150 Gramm Wasser und Cantharis C. 3. drei Tropfen, drei Mal täglich jedes Mittel, ohne irgendeine Veränderung. Die Fieberbewegung bestand in derselben Weise fort und die Ausschwitzung bot keinerlei Zeichen von Lösung.

Am 23. Juni verschrieb ich Aconitum *Urtinktur 10 Tropfen in 150,0 Wasser, welches die Kranke drei Tage hindurch nahm (23., 24., 25.). Die Temperatur fiel um einen Grad, Aconit wurde auf 15 und 20 Tropfen erhöht, und die Fieberlosigkeit war am 28. Juni eine vollständige, sechs Tage nach Verordnung von Aconit. Die Lösung des Exsudats folgte der Abnahme des Fiebers nach. Sie war Ende des Monats vollendet.

Dieser Fall bietet ein einziges Interesse, ein therapeutisches. Bryonia und Cantharis, welche die klassische Behandlung der Rippenfellentzündung bilden, wurden mehrere Tage lang in verschiedenen Gaben gegeben, aber sie blieben ohne Einfluß auf die Erkrankung. Entweder haben wir die Indikation nicht erfaßt, oder es handelte sich in diesem Falle um eine Rippenfellentzündung durch Bazillen und die starken Temperaturschwankungen ließen bei diesem Kinde Tuberkulose befürchten. Ich erinnerte mich gerade an die guten Erfolge von Pidvache und die eignen in fieberhaften Pleuresien mit Aconitum. Zehn Tropfen der Urtinktur wurden in 150 Gramm Wasser am 23. Juni verordnet und drei Tage lang fortgesetzt. Dann wurde die Gabe allmählich auf 15 und 20 Tropfen erhöht innerhalb 24 Stunden. Vom zweiten Tage dieser Behandlung an, fiel die Temperatur ungefähr um einen Grad. Sie stieg wieder etwas am vierten Tage, um dann für immer unter dem Einfluß der Gabe von

Digitized by UNIVERSITY OF MICHIGAN
Original from UNIVERSITY OF MICHIGAN
Generated on 2019-12-15 23:15 GMT / http://hdl.handle.net/2027/mdp.39015069437013
Public Domain in the United States / http://www.hathitrust.org/access_use#pd-us

20 Tropfen Urtinktur täglich zu verschwinden. Die Läsion nahm gleichlaufend mit dem Fieber ab, wie wir es stets bei Pleuresien beobachtet haben, die mit Aconit behandelt wurden, und die Heilung war drei Wochen nach Beginn der Erkrankung eine vollständige.

Die praktische Lehre, die sich aus dieser Beobachtung ergibt, ist die Bestätigung der von uns so oft gegebenen Vorschrift, in unsern Klinken stets Aconitum zu verordnen, so oft die Fieberbewegung einen Wesensbestandteil der Pleuresie ausmacht.

Bei dieser Gelegenheit, will ich daran erinnern, daß die alten Homöopathen Aconit an erster Stelle bei der Behandlung von akuter Rippenfellentzündung setzten. So sagt Jahr, welcher die gewöhnliche Praxis der ersten Homöopathen vertritt, wörtlich: Das Hauptmittel gegen Pleuresie ist Aconit, und in den meisten Fällen wird es zur völligen Heilung ausreichen.

Wir geben die Genauigkeit der Anweisung Jahrs in dieser Hinsicht an. Die Erfolge mit Bryonia und Cantharis machten, daß wir eine Zeitlang Aconitum vernachlässigten. Hier im Spital St. Jakob haben wir wieder einmal Gelegenheit gehabt, die positive Anzeige von Aconit bei der Behandlung von Pleuresie kennen zu lernen.

Dieses Mittel ist jedes Mal angezeigt, wenn Fieberbewegung besteht, und ich stimme Jahr bei, daß es gewöhnlich zur völligen Heilung der Krankheit genügt, d. h. daß es die Lösung der Ausschwitzung gleichzeitig mit dem Abfall des Fiebers veranlaßt. Man muß also Bryonia für solche Fälle aufsparen, wo exzessives Seitenstechen besteht, und Cantharis gefolgt von Hepar sulfuris für die Lösung des Exsudats ohne Fieber. —ff.

Mittel bei Eiterungen.

Nach Dr. **Crooks, Santa Barbara.**

Arsenicum. Ganz selten zu Anfang einer Eiterung angezeigt, aber doch, wenn schneidende, durchschießende Schmerzen vorhanden sind, schlimmer nach Mitternacht, Reizbarkeit des Geistes und Körpers, Linderung durch warme oder heiße Umschläge. Wenn A. versagt, kann man Anthracinum versuchen (30. C.), das dieselben Symptome hat. Klinischer Gebrauch: Geschwüre, Milzbrandkarbunkel mit pfefferbüchsenartiger Oeffnung, die tief in das Zellgewebe eindringen, bösartige Gangrän, besonders bei trocknem Brand alter Leute mit viel Schmerz und Brennen im erkrankten Teil. Pusteln mit Ausfluß von dunkler, wundmachender Jauche.

Belladonna. Schmerzen, die plötzlich auftreten und sehr heftig sind, der Eiter bildet sich mit großer Schnelligkeit. Die Umgebung ist geschwollen und entzündet.

Kl. G. Akute Mandelentzündung, Furunkel und Abszesse mit sehr schnellem Verlauf.

Calcarea carbonica. Besonders bei skrofulösen Kindern angezeigt. Plötzliche, klopfende Schmerzen, häufige Verhärtung der Halsdrüsen. Verschlimmerung durch Kälte.

Kl. G. Wunden, die nicht vernarben wollen und Neigung zum Eitern zeigen; unheilsame, süchtige Haut.

Carbo vegetabilis. Paßt nur bei Eiterungen, die nach der Oberfläche zustreben. Heller, wundmachender Eiter. Nächtliche Verschlimmerung. Gleicht Arsenic., hat aber nicht dessen Unruhe. Paßt für Personen mit apathischem Charakter.

Kl. G. Karbunkel und Furunkel mit Neigung zum Brandigwerden und jauchigem Verfall der Gewebe; brennende Schmerzen; Krampfaderngeschwüre; Drüsenvereiterungen; Brustdrüsenabszeß mit übler Absonderung bei Frauen.

Hepar sulf. Soll angewandt werden, wenn Belladonna versagt hat. Will man die Eiterung einzuschränken versuchen, so muß man Hepar in Hochpotenz anwenden; will man aber die Eiterbildung befördern, soll man es dagegen in Tiefpotenz gebrauchen. Neigung zur Eiterung nach geringfügigen Verletzungen und langsames Verheilen. Die erkrankten Teile sind beim Berühren sehr empfindlich, bluten leicht, die Berührung mit einem Umschlag ist schmerzhaft, die Absonderung ist blutig oder eitrig und riecht nach altem Käse. Die Schmerzen sind sehr heftig, sie werden verschlimmert durch Kälte und gebessert durch Wärme.

Kl. G. Gerstenkörner, Hautabschürfungen, die, statt zu heilen, Neigung haben in Eiterung überzugehen.

Kali bichromicum. Unerläßlich bei Geschwüren, welche Neigung haben, in die Tiefe zu gehen. Trockene, ovale Geschwüre mit überhängenden Rändern, hellrotem Hof, harter Basis, ätzend, die Narbe bleibt unausgefüllt. Aussetzende Schmerzen, dicker, gelblicher Eiter. Wärme bessert.

Kl. G. Syphilitische Geschwüre.

Lachesis. In vorgeschrittenen Fällen; der anfangs dicke und gute Eiter wird flüssig, dunkel und riecht widerlich. Die umgebende Haut ist entzündet, purpurn und mit kleinen Pusteln besetzt; bläulichroter Hof. Die Geschwüre brennen wie Feuer, wenn man sie berührt. Verschlimmerung nach dem Schlaf; Besserung durch Wärme.

Kl. G. Anthrax, bösartige Pusteln, Brandschorf vom Auflegen mit schwärzlichen Rändern.

Mercurius vivus. Muß mit Vorsicht angewandt werden, denn in zu tiefer Potenz begünstigt es die Eiterbildung; Klopfen, schlimmer nachts als am Tage, in der Bettwärme, durch heiße oder kalte Umschläge, während der Hautausdünstung. Profuser Speichelfluß, die Zunge zeigt die Eindrücke der Zähne.

Kl. G. Panaritium (Fingerwurm), besonders bei Skrofulösen.

Mezereum. Juckende Blasen um die Gelenke mit sehr schneller Umbildung in Pusteln, die sich mit einer Kruste bedecken, unter der man Eiter findet. Verschlimmerung nachts und in der Wärme.

Phytolacca. Schmerzen wie elektrische Entladungen, die vom Eiterungsherd ausgehen; Gewebsverhärtung, die vor der Eiterbildung steinhart ist. Wenn es bis zur Eiterung kommt, gleicht das Mittel Kali bichromicum; wäßriger, stinkender, ichoröser Eiter. Geschwüre, wie ausgebohrt aussehend; mit speckigem Grunde.

Kl. G. Abszeß der weiblichen Brust; syphilitische Geschwürsbildung.

Rhus toxicodendron. Reißende, brennende Schmerzen. Die Haut ist dunkelrot. Gutes Mittel am Anfang, welches oft den Fall kupiert; Feuchtigkeit und Kälte verschlimmern.

Digitized by UNIVERSITY OF MICHIGAN
Original from UNIVERSITY OF MICHIGAN
Generated on 2019-12-15 23:15 GMT / http://hdl.handle.net/2027/mdp.39015069437013
Public Domain in the United States / http://www.hathitrust.org/access_use#pd-us

Kl. G. Furunkel und Zellgewebsentzündungen.

Secale cornutum. Gleicht **Arsenic.**, aber Wärme verschlimmert, Kälte lindert; der Kranke sucht sich aufzudecken.

Kl. G. Gangrän; variköse Geschwüre oder Venenerweiterungen bei alten Leuten.

Silicea. Schmerzlose Eiterung mit Neigung, chronisch zu werden. Verschlimmerung durch Kälte und Besserung durch Wärme. Kleine Hautverletzungen heilen schwer und eitern; schmerzlose Geschwüre fangen an zu schmerzen. Folgt auf **Hepar.**

Kl. G. Furunkel, Karbunkel, Abszesse, bösartige Geschwüre; Nagelgeschwüre, Geschwüre und Nekrose der Knochen; Krebs; Fisteln mit übelriechendem Ausfluß, Umgebung geschwollen, hart, blaurot.

Sulfur. Zunächst fördert es die Wirkung der andern Mittel, wenn man ihnen zwei oder drei Gaben Sulfur vorausschickt; sodann wirkt es seinerseits bei chronischen Geschwüren mit erhabenen, geschwollenen Rändern, die leicht bluten und von kleinen Knoten umgeben sind, mit reißenden, stechenden Schmerzen und Absonderung von üblem Eiter.

Der Eiter ist dicker, wundmachend, von sehr üblem Geruch. Verschlimmerung durch Wärme und am Abend.

(Pacific. Coast J. of Hom.) —ff.

Behandlung des übermäßigen Schwitzens (Hyperhydrosis).

Die Hauptmittel sind: **Silicea, Thuja, Nitri acidum, Kali carbonicum, Graphites** und **Phosphorus.**

Silicea. Kalte Beine und Füße mit äußerst übelriechendem Fußschweiß. Kein Mittel gleicht Silicea. Ueble Folgen von unterdrücktem Fußschweiß. Ganz unerträglicher Geruch. Aashafter Geruch.

Thuja 3.—6. D. Der Kranke kann nicht die geringste Feuchtigkeit vertragen, noch Waschungen des Körpers. Drei bis vier Gaben täglich. Später kann man Hochpotenzen geben in größeren Zwischenzeiten.

Nitri acidum 3. D. und höher. Entzündliche Röte der Teile, die der Sitz der Ausdünstung sind, infolge der Schärfe derselben. Rhagaden und Einrisse der Haut auf dem ganzen Körper. Drei bis vier Gaben täglich.

Kali carbonicum 6. D. und höher. Große Erkältlichkeit und besonders Neigung zu Schnupfen und Halsweh. Ueberempfindlichkeit gegen plötzliche Töne und Geräusche mit nervösem Zittern oder Schaudern. Jedes Geräusch ist unangenehm, oder Gleichgültigkeit gegen die Umgebung. Mehr bei Frauen angezeigt.

Graphites 3.—6. D. Vorwiegend nützlich bei fetten Frauen, die an Verstopfung leiden. Gedrückte Stimmung; beständige Hauptsorge, was man davon sagen wird; eingebildete Furcht vor dem Mißlingen seiner Unternehmungen. Folgen von Gemütserregungen mit Schwierigkeit, ruhig zu bleiben.

Phosphorus 4.—6. D. Müdigkeit und Schwere des Kopfes nach der geringsten geistigen Anstrengung; Empfindung von Brennen längs der Wirbelsäule und große Schwäche der Beine; allgemeine Körper- und Geistesschwäche.

Man kann außerdem noch zu folgenden Mitteln zu greifen gezwungen sein:

Baryta carbonica 3.—6. D. Große Neigung zu Halsschmerzen, Mandelentzündungen und ebenso bei alten Leuten, die an Asthma leiden.

Calcarea phosphorica 3.—6. D. Angezeigt bei blasser und welker Haut und schwacher Körperentwicklung, besonders bei Kindern und vorwiegend bei blutarmen Personen.

Petroleum 3. D. Uebermäßig reichliche Absonderung eines sehr stinkenden Schweißes in den Achselhöhlen und an den Füßen.

Acidum lacticum 3. D. Profuser, geruchloser Fußschweiß.

Bryonia 3. D. Nützlich bei fettem Schweiß der behaarten Kopfhaut mit saurem Geruch; bei gastrischen Komplikationen. (Vratch Homeop.) —ff.

„Nur nicht schneiden!"

Von Dr. Heinz Leo Horst.

(Nachdruck verboten.)

„Ach, Herr Doktor, nur nicht schneiden, nicht schneiden!" So schreit „die Anna von Professor" in „Doktor Klaus'" Sprechzimmer und will die schmerzende linke Hand nicht hinter dem Rücken hervorziehen. Unter lautem Ach und Weh wickelt sie dann doch langsam die Leinwand von dem schlimmen Daumen ab. (Dabei fragt sie zitternd: „Ach Gott! Ach Gott! Da im Schrank liegen wohl die Messer?")

Die Anna erzählt uns nicht, wie sie zu dem „schlimmen Finger" gekommen ist. Doch wir können uns leicht einen Reim dazu machen. Beim Schrubben und Scheuern hat sie sich wohl einen Splitter ins Fleisch gestoßen.

Ein kleiner Stich, eine geringfügige Riß-, Schnitt- und Quetschwunde — unscheinbare Verletzungen, die oft vorkommen und die man nicht weiter beachtet, die aber mitunter große Schmerzen und Leiden bringen. Vielleicht hat die Anna mit einer Stecknadel den Splitter herauszuziehen versucht. Der Eingriff mag auch anscheinend geglückt sein. Dann hat sie die Arbeit fortgesetzt. — Nicht selten ist auch mit dem Ausziehen des Fremdkörpers die Sache zu Ende. Der Stichkanal schließt sich und heilt zu.

In diesem Fall aber sind mit dem Splitter oder mit der Stecknadel giftige Pilze (Bakterien) in die kleine Wunde geraten. Diese rötet sich, schwillt an und schmerzt.

Die Entzündung des Fingers — wissenschaftlich spricht man von „Panaritium" — beginnt stets auf der Beugeseite oder in der Hohlhand und zieht sich immer an der Seitenfläche des Fingers zu dessen Rückseite, geht längs der Sehnenscheiden weiter und verbreitet sich auf Knochen und Gelenke. Daran kann sich sogar eine Lymphgefäß- und Lymphdrüsenentzündung am Vorder- und Oberarm und in der Achselhöhle anschließen. Ein „schlimmer Finger" kann mithin unter Umständen eine schwere Erkrankung mit hohem Fieber und großen Schmerzen nach sich ziehen.

Hier liegt nur eine beschränkte, aber schmerzhafte Zellgewebsentzündung (Phlegmone) vor. Wir hören die etwas empfindsame Anna jammern: „Nein, nein, nicht anfassen — nicht schneiden!"

Digitized by UNIVERSITY OF MICHIGAN
Original from UNIVERSITY OF MICHIGAN
Generated on 2019-12-15 23:15 GMT / http://hdl.handle.net/2027/mdp.39015069437013
Public Domain in the United States / http://www.hathitrust.org/access_use#pd-us

Dr. Klaus betrachtet ein Weilchen den kranken Finger und verordnet dann: „Machen Sie Breiumschläge!"

Was — Breiumschläge?" O, dieser Quacksalber!

Auch die Anna fragt lächelnd: „Breiumschläge?"

Dr. Klaus antwortet kurz und sicher: „Ja."

Und sein „Ja" hat heute wieder Gültigkeit. Sie kommen wieder zu Ehren, die alten, beim Volk so beliebten „Zugmittel" bei Entzündung: die Breiumschläge, Kräuter- und Sandsäckchen, die heißen Kamillenbäder usw. Nur mit dem Unterschied, daß uns jetzt das Verständnis ihres eigentlichen Wesens aufgegangen ist, während sie früher rein erfahrungsgemäß angewandt wurden.

Das hat Professor Bier mit seinen Forschungen über die Hyperämie (Blutüberfüllung) getan.

Das Hauptmerkmal der Entzündung ist eine reichliche Blutansammlung an der erkrankten Stelle. Die weißen Blutkörperchen wandern durch die Gefäßwände und drängen die „angreifenden" Eitererreger (Bakterien) in die „Verteidigung". Sie „fressen" die Krankheitsstoffe, verwandeln sie durch ihre Absonderungen in Gebilde von andrer Zusammensetzung und machen sie auf diese Weise unschädlich. Durch diese chemischen Vorgänge wird das Gewebe mit Serum durchtränkt, es quillt und schwillt. Dadurch werden die Gifte verdünnt und gestaut. Die Schwellung wirkt wie eine innere Wundspülung.

Aufgabe der Behandlung ist es nun, durch geeignete Mittel diese zweckmäßigen Vorgänge der Natur zu unterstützen bezw. die Bedingungen herzustellen, unter denen die Selbsthilfe des Körpers am besten und schnellsten wirksam sein kann.

„Machen Sie Breiumschläge!"

Das ist eine Verordnung nach Professor Bier. Wir müssen eben bei allen Entzündungen zielbewußt Wärme anwenden. Wärme, sei es in Form von heißen Umschlägen mit Brei, Moor, Fango, sei es als strahlende Wärme (Dampf) oder als heiße Luft.

Die Wärme erweitert und erschlafft die Blutgefäße der Haut. Es gelangt jetzt mehr Blut in die Haut, das sich in den erweiterten Kanälen staut. Dadurch wird der Säftestrom, der sich nach dem Herzen zu (zentripetal) bewegt, umgekehrt. Die eingewanderten Bazillen werden an der Wunde (an der Infektionsstelle) durch die Blutstauung festgehalten und an ihrem Vieferdringen in der Richtung des Säftestroms, das eine Ansteckungsgefahr für den ganzen Körper bedeutete, verhindert. Der Entzündungsprozeß kommt zum Stillstand und zur Heilung.

Auf die Verordnung des Dr. Klaus entgegnet die Anna hocherfreut: „Weiter nichts? Es braucht nicht geschnitten zu werden?"

Nein, es muß nicht immer, sondern nur in besondern Fällen geschnitten werden.

Mitunter vollzieht sich nämlich die Selbsthilfe des Körpers nicht, z. B. wenn die Hornhaut zu dick ist, wie bei der schwieligen Arbeiterhand. Dann muß unbedingt geschnitten werden. Denn das längere Verweilen des Eiters, namentlich bei frischen Entzündungen, bei „schlimmem Finger", Abszessen usw. kann leicht gefährliche Giftwirkungen im Gefolge haben, die schwer zu reparieren sind.

Aber hier genügt ein kleiner Eingriff, ein Einstich von ein paar Millimeter Länge. Man legt dann Saugapparate (schröpfkopfartige Instrumente) an, die durch Verdünnung der Luft oberhalb der Haut eine starke Durchblutung der Wunde und eine Ansaugung der darunter befindlichen Säfte und des Eiters bewirken. Dieses Verfahren ähnelt dem uralten Aussaugen von Giften nach einem Schlangenbiß. Das reichlich zugeführte Blut macht das eingedrungene Gift unschädlich und schwemmt es fort.

Feuchte Wickel ergänzen das Verfahren. Ein Stück Mull wird mit reinem Wasser befeuchtet, kräftig ausgedrückt und um den „schlimmen Finger" gelegt. Darüber legt man trocknen Mull oder Billrotbattist und endlich Flanell oder Wolle. Der „Prießnitz" vermindert den Schmerz, erhält eine heilsame Blutansammlung, begünstigt die Abgrenzung des entzündlichen Vorganges, besorgt die innere Wundspülung und bewirkt eine Aufsaugung und Ausscheidung der Zerfallstoffe und Gifte.

* * *

Bei chronischen, namentlich tuberkulösen Gelenkerkrankungen hat Professor Bier mit guten Erfolgen die Methode der venösen Stauung durchgeführt. Das Verfahren wird also ausgeübt: Oberhalb der erkrankten Stelle wird eine elastische Gummibinde mit ganz leichtem Druck angelegt, so daß die Venen (Blutadern) komprimiert werden, der arterielle (hellrote) Blutzustrom aber nicht gehemmt wird. Um die unterliegenden Nerven und Muskeln vor Druck zu schützen, wird die Gummibinde mit Watte oder einer vorher angelegten Flanellbinde unterpolstert. Auch soll die Gummibinde so angelegt werden, daß sie auf eine möglichst breite Fläche wirkt; und man muß auch die Stelle der Anlegung allemal wechseln, um einem lokalen Schwund der Muskulatur an der Stelle, wo die Binde liegt, entgegenzuwirken. Ist die Binde richtig angelegt, so schwillt das Glied im Umkreise der Binde allmählich an und zeigt eine zunehmende blaurote Verfärbung. Es kommt zu einer starken Blutanfüllung der erkrankten Partie, so daß sich sogar Ausschwitzungen von seröser Flüssigkeit unter die Haut (Oedeme) bilden, die als nützlich angesehen werden und nur in ihrer großen Ausdehnung etwas beeinflußt werden müssen, was eben in der Ruhepause geschieht. Wenn man glaubt, daß diese Stauungsmethode von selbst wegen der Schwierigkeit der Bindenanlegung gewissen Einschränkungen unterliegt, so ist das ein Irrtum. Sowohl am Halse zur Abbindung des Blutabflusses vom Kopfe als auch an der Schulter und Hüfte wird die Stauung bequem, schmerzlos und gefahrlos in durchaus erfolgreicher Weise durchgeführt.

Zur Gefährlichkeit der Stubenfliege.

Von Prof. Dr. med. Gustav Jäger.

Die im Laufe der letzten Jahrzehnte bei uns getroffenen öffentlichen Maßnahmen für die Hebung der Volksgesundheit, ganz besonders die Sanierungen in den Großstädten, lassen zwar nicht so leicht die Gefahr der Verbreitung einer Epidemie erwarten, aber gar vieles ist doch noch anzustreben. Da ist namentlich eine Sache bisher noch sehr vernach-

Digitized by UNIVERSITY OF MICHIGAN
Original from UNIVERSITY OF MICHIGAN
Generated on 2019-12-15 23:15 GMT / http://hdl.handle.net/2027/mdp.39015069437013
Public Domain in the United States / http://www.hathitrust.org/access_use#pd-us

lässigt: Die Bekämpfung der Ansteckung durch die Insektenwelt, und zwar sind es gewiß nicht nur die stechenden Insekten — diese sind offene Gegner unserer Gesundheit —, sondern auch die ganz harmlos erscheinenden und zwar vor allem die ganz gemeinen Stubenfliegen. Nach meiner festen Ueberzeugung spielt gerade die Stubenfliege für die Uebertragung von Krankheitskeimen und Krankheitsstoffen eine ganz hervorragende Rolle, die bisher viel zu wenig beachtet worden ist. Schon vor 40 Jahren schrieb ich in meinem Buch „Deutschlands Tierwelt nach ihren Standorten eingeteilt" (Verlag A. Kröner, Stuttgart, 1874):

„Unter allem sechsbeinigen Getier in Gebäuden sind die Zweiflügler die häufigsten, lästigsten und zudringlichsten. Obenan unter ihnen steht die Stubenfliege (Musca domestica), dieses infame Ungeziefer, welches an allen unsern Speisen nascht, Möbel, Wände, Oefen, kurz alles mit ihrem Unrat beklext, in die Speisen fällt, sich mit Beharrlichkeit einem ins Gesicht setzt und einem Schlaf und Ruhe raubt, ja im dringendsten Verdacht steht, zur Verschleppung ansteckender Menschenkrankheiten sehr viel beizutragen, so daß sie nicht bloß lästig, sondern geradezu gefährlich genannt werden muß."

Im Jahre 1884 machte ich aus Anlaß einer Besprechung der hygienischen Maßnahmen zur Verhütung der Cholera auf die Gefährlichkeit der Stubenfliege für die Uebertragung der Cholera aufmerksam, und wiederholt ist seitdem im Monatsblatt auf diese wichtige Sache hingewiesen worden. Die Stubenfliege hat wesentlich auf Unrat insbesondere auf Düngerstätten und in Ställen ihre Brutplätze. Man hat schon früher empfohlen, dort durch Ausgießen von Rohöl (ungeläutertes natürliches Erdöl, so wie es aus dem Boden kommt) die Maden zu töten, und das Mittel soll auch probat sein, aber es ist keine Frage, die Unreinlichkeit in manchen Haushaltungen ist vielfach eine Hauptquelle der Fliegenplage. Die Fliegen als höchst unreinliche Geschöpfe sind aber für die Verbreitung der Krankheitsbakterien in den Auswurfstoffen usw. gewiß zu fürchten.

Darum Reinlichkeit in Haus und Kleidung. Dadurch hält man sich, vorausgesetzt, daß man auch sonst seine Gesundheit festigt und in Wind und Wetter stählt, nicht nur die lästigen Fliegen, sondern auch die bösen Seuchen, wie sogar die Cholera, vom Leibe.

Aus Dr. Jägers Monatsblatt.

Der Krieg als Waldverwüster.

Von H. Stiel.

(Mit zwei Abbildungen.)

Außerordentlich groß sind naturgemäß die Verheerungen, die der Krieg und besonders der langandauernde Stellungskampf in den französischen und russischen Waldungen längs der Front schon angerichtet hat. Der Vorrang in diesem Zerstörungswerke gebührt der Artillerie, die mit ihren Geschützen von den verschiedensten Kalibern in gar kurzer Zeit den schönsten Baumbestand abrasiert. Allenthalben starren dann noch einzelne, von den Granaten in Mannshöhe zerschmetterte und zerfetzte Bäume mit ihren stärksten zersplitterten Aesten in die Luft, während ihr entblättertes Geäst mit zerfransten Stümpfen und rostigem Stacheldraht ein wüstes Chaos auf dem Boden bildet. Die Geschosse beißen sich in die Baumriesen, zersprengen sie zu pinselartigen Gebilden oder bleiben als „Blindgänger" darin stecken. In der Rinde der Bäume kleben Schrapnellkugeln. Das Jungholz ist wie ein Bündel Gras zusammengeknickt und zu Boden gedrückt, während hier und da zerstampftes und zertretenes Buschwerk bereits wieder wild emporwuchert. Das Erdreich ist von Schützen- und Laufgräben durchfurcht, von Granat- und Minentrichtern zerwühlt und zerrissen wie eine Kraterlandschaft. Ein Hauch des Grauens geht durch die spärlichen wildzerzausten Wipfel des geköpften Waldes, durch den eine verheerende Feuersbrunst dahingerast zu sein scheint.

Zerschossene Wälder. (Argonnen.)

So sieht es an vielen Stellen der Front aus: In der granatdurchwühlten Gegend der Lorettohöhe, in dem weißen Kreidegestein der Champagne, im Argonnenwald, wo der Waldkrieg am schreckenvollsten tobt, in den Côtes Lorraines, in den Vogesen oder in den düsteren Waldungen Rußlands — überall das gleiche Bild der Zerstörung.

Daß es aber auch die Franzosen und Russen selbst sind, die sowohl unmittelbar als auch mittelbar die ungeheure Zerstörung ihres eignen Waldes verschulden, ist wohl mit das Interessanteste an all diesem Elend, schreibt ein Kriegsteilnehmer in der Frankf. Ztg. Unmittelbar verwüsten sie ihre schönen Baumbestände mit ihrer eignen Artillerie, die sich nicht damit begnügt, die zumeist in Wäldern liegenden deutschen Stellungen und Lager zu beschießen, sondern außerdem ganz systematisch alle Wäl-

Digitized by UNIVERSITY OF MICHIGAN
Original from UNIVERSITY OF MICHIGAN
Generated on 2019-12-15 23:15 GMT / http://hdl.handle.net/2027/mdp.39015069437013

der und Baumbestände, in denen sich weder deutsche Soldaten noch Material befinden, mit ungeheurer Munitionsverschwendung abstreut. Genau so unsinnig ist die Zerstörung ihrer eignen Dörfer hinter der deutschen Front, womit sie dem Feinde die Unterkunft zu erschweren glauben. Mit dieser letzten Kampfesweise schaden sie sich aber doch nur selbst und ihren Landsleuten und mittelbar auch ihren Waldungen. Unsre Truppen errichten sich dann einfach außerhalb der Dörfer ihre Unterkünfte, die besonders in Rußlands Gefilden bei weitem den an Ungeziefer reichen „Häusern" vorzuziehen sind. Dazu brauchen sie aber Holz, das natürlich wiederum in den weiter hinten liegenden Waldungen geschlagen wird. Die Verluste, die die französische und russische Forstwirtschaft auf diese Weise erleidet, gehen aber ins Riesenhafte, wenn man die Zahl unsrer Armeen und die erforderlichen Räume für Offiziere und Mannschaften, für Stäbe, Depots, Stallungen usw. in Betracht zieht, und wenn man außerdem die großen Mengen Holz dazu rechnet, die zum Ausbau der Unterstände und Schützengräben, der Beobachtungsposten und Feuerstellen der Batterien, der Unterkünfte für Reservestellungen usw. erforderlich sind.

Welche Mengen Holz allein hierzu nötig sind, hat ein Kriegsteilnehmer in der Frankf. Ztg. in einem Beispiel recht anschaulich geschildert, das hier erwähnt sein soll. Seine Batterie, die das eine Mal im freien Feld lag und daher einen künstlichen Wald zum Schutz gegen Flieger anlegen mußte, ein andermal ihre Feuerstelle in einem Wald hatte, brauchte allein zum Ausbauen dieser beiden Feuerstellen, zur Errichtung von Magazinen, Mannschafts- und Offiziersunterständen, Pferdeställungen, zur Anlegung von Wegen usw., im ganzen 5535 Waldbäume, darunter solche bis zu 30 Jahren. Nun bedarf es aber nur des Hinweises, daß allein eine Batterie gar oft ihre Stellung ändert, daß Tausende deutscher und feindlicher Batterien in den Wäldern versteckt liegen, daß die Schützengräben sich auf beiden Seiten Hunderte von Kilometern weit erstrecken und dahinter wiederum die entsprechenden Reservestellungen, Lager usw. liegen, um die Einbuße zu ermessen, die die Waldungen allein auf diese Weise erleiden. Dabei ist in die obige Berechnung noch nicht einmal das Brennholz eingerechnet, das die Mannschaften zum Heizen und Kochen brauchen, und von dem ganz beträchtliche Mengen hinter die Front in die Kohlenmeiler wandern, wo die für unsre Schützengrabenöfen erforderlichen Holzkohlen gebrannt werden. Schließlich müssen auch zur Freilegung des Schußfeldes, zur Anlegung der Schützengräben usw. wiederholt ganze Waldparzellen abgeholzt werden.

Von einer Granate getroffene Kiefer bei Suwalki.

Aber nicht nur die von den Granaten und Gewehrgeschossen zerschmetterten Bäume sind die Opfer, auch die leicht verwundeten und nur von einem Granatsplitter gestreiften oder durch das Anlegen von Gräben, Minenstollen usw. an den Wurzeln beschädigten Bäume sind unrettbar dem Absterben verfallen, denn für die Bäume sind Wunden, mögen sie noch so leicht sein, immer ernst. Das regelrecht, d. h. mit der Spitze auftreffende Gewehrgeschoß hinterläßt ein oft kaum sichtbares Loch. Es ist weniger wahrnehmbar als die Wunde, die von einer seitwärts einschlagenden Kugel hervorgerufen wird, während die zurückprallende Kugel oder ein sog. Querschläger ein Absplittern des Baumes bewirkt und auch eine größere Ausschußöffnung hinterläßt. Derartige, an sich geringe Wunden heilen niemals, der Baum ist verloren. Er stirbt zwar nicht unmittelbar ab, sondern vegetiert noch eine Zeitlang, aber er ist dem Tode geweiht und wirtschaftlich ohne Nutzwert. Sein Holz kann nur noch für Brennzwecke in Betracht kommen. Jede Wunde ist ein Infektionsherd, der sich weiter ausdehnt und der die Fäulnis vom kranken auf den gesunden Teil überträgt und fortschreiten läßt. Derart verletzte Bäume bilden zudem einen Tummelplatz aller holzfressenden Insekten, die durch die Schußöffnungen in das Innere des Baumes gelangen und in den weichen Geweben ihre Gänge bohren.

Gar manches Beispiel über den Krieg als Waldverwüster könnte noch angeführt werden, aber schon die wenigen Angaben werden genügen, um den großen Schaden zu ermessen, der der französischen und russischen Forstwirtschaft durch den Krieg erwächst und der in Jahrzehnten noch schwer empfunden werden wird. Unsre Ausführungen werden aber auch dem einseitigsten Miesmacher klar vor Augen geführt haben, welchen nicht zu vergeltenden Dank wir unsern unvergleichlichen Truppen schulden, daß sie diese furchtbaren Kriegsverwüstungen von unsern heimatlichen Wäldern, von wenigen Gegenden abgesehen, ferngehalten haben.

Digitized by UNIVERSITY OF MICHIGAN
Original from UNIVERSITY OF MICHIGAN
Generated on 2019-12-15 23:15 GMT / http://hdl.handle.net/2027/mdp.39015069437013
Public Domain in the United States / http://www.hathitrust.org/access_use#pd-us

Welche Hitzegrade kann der Mensch ertragen?

Wenn bei uns einmal die Quecksilbersäule des Thermometers in den Zwanzigern der Skala angelangt ist, dann beginnt bereits alle Welt über die „unerträgliche Hitze" zu stöhnen. Wagt sie sich gar in noch höhere Regionen, klettert sie bis in die Dreißig hinauf, dann gehört es zum guten Ton, von einer „tropischen Glut" zu sprechen. An und für sich sind solche Hitzegrade, wie wir sie in den heißen Sommertagen erfahren, für den menschlichen Körper immer noch weit in den Grenzen des Erträglichen, wenn auch zugegeben sei, daß eine Hitzeperiode von längerer Dauer bei unserem Klima nicht normal genannt werden kann. Aber in unseren Zonen ist die Lufttemperatur gewöhnlich erheblich niedriger, als die des Körpers. Selbst wenn Temperaturen von 33 Grad im Schatten konstatiert werden, so halten diese sich doch immerhin noch vier Grad unter der Körperwärme. Das ist insofern wichtig, als die übermäßige Körperwärme unter normalen Bedingungen ungehindert in die Lufttemperatur abfließen kann.

Bekanntlich wird durch die chemischen Vorgänge im Körper Wärme erzeugt, die eine Ueberhitzung des Organismus herbeiführen würde, wenn nicht ein ständiger Austausch nach der Außentemperatur stattfinden würde. Dieser Austausch wird zu einem großen Teil durch die Haut vermittelt. Ihre große Oberfläche, die beim Menschen 1,5 Quadratmeter beträgt, gestattet Strahlung und Leitung im weitesten Maße. An die Körperoberfläche wird die Wärme durch ein außerordentlich reich verzweigtes Netz von feinsten Blutgefäßen geführt. Durch eine Erweiterung der Gefäße in der äußeren Haut wird der Wärmezufluß vom Inneren des Körpers und damit die Wärmeabgabe an die Umgebung vermehrt, durch eine Verengerung verringert. Bei warmer Lufttemperatur tritt nun eine Erweiterung, bei kalter eine Verengerung der Hautgefäße ein. Diese Ventilierung genügt aber noch keineswegs. Zur völligen Wärmeregulation des Körpers müssen noch die Schweißdrüsen in Tätigkeit treten. Das Prinzip, das hierbei in Anwendung tritt, ist die Wärmeabgabe bei der Verdunstung. Die Verdunstung durch die äußere Haut wird nun bei gesteigerter Körperwärme dadurch vermehrt, daß diese die Schweißdrüsen zu verstärkter Absonderung anregt. Auf diese Weise wird die Hautoberfläche mit einer Flüssigkeitsschicht überzogen, zu deren Verdunstung Wärme vom Körper abgegeben wird.

Schwieriger gestaltet sich jedoch die Wärmeregulation, wenn die Außentemperatur die Körperwärme erreicht oder sie gar noch übertrifft. Dann ist ein Wärmeaustausch durch Strahlung nicht mehr möglich, und die Schweißverdunstung muß die ganze Wärmeregulierung übernehmen. Das ist z. B. in den tropischen Gebieten der Fall wo an den Hitzepolen Temperaturen bis zu 50 Grad Celsius gemessen werden. So herrschen in Indien an gewissen Stellen wochenlang Tagestemperaturen von 45 bis 50 Grad Celsius. Bei uns müssen derartige abnorme Hitzegrade meist nur von Heizern oder Maschinisten vor der Feuerglut der Dampfkessel ertragen werden, die auf diese Weise Opfer ihres Berufes werden. In Eisengießereien wagen sich die Arbeiter sogar in Oefen, wo die Temperatur 71 Grad erreicht, ohne daß sie Schaden erlitten. Natürlich ist hierbei das Funktionieren der Schweißverdunstung von großer Wichtigkeit. Denn diese Temperaturen können nur bei trockener Luft ertragen werden, da die Verdunstung abhängig ist von dem Feuchtigkeitsgehalt der Luft. Je trockener die Luft ist, desto mehr Wasserdampf vermag sie in sich aufzunehmen. Aber sobald ihr Feuchtigkeitsgehalt 65 Prozent beträgt, ist eine Steigerung ausgeschlossen, eine Verdunstung des Schweißes hat also keinen Zweck, und die ausgleichende Tätigkeit der Schweißdrüsen muß erfolglos verlaufen. Solche Luftverhältnisse empfinden wir als schwül; sie treten beispielsweise bei Gewitterlage auf; aber in unseren Zonen erfolgt dann noch immer eine wenn auch geringe Wärmeregulation durch Strahlung und Leitung, wie wir eingangs gesehen haben. Ständig zur heißen Jahreszeit herrscht ein derartiges Klima in den Dschungeln Indiens, in den Urwäldern Brasiliens, die deshalb so ungesund sind. Wird die Wärmeregulation aber durch irgend ein Hindernis eingeschränkt, so kann leicht Wärmestauung eintreten, und der Organismus erkrankt an dem so überaus gefährlichen Hitzschlag, für den vor allen Dingen die hohe Feuchtigkeit der umgebenden Luft verantwortlich zu machen ist, die die Schweißverdunstung aufhebt. Von ihm wohl zu unterscheiden ist der Sonnenstich, bei dem es sich um längere Einwirkung direkter Sonnenstrahlen auf das Gehirn handelt.

Aus den Vogesen.

Das „Sächs. Aerztl. Korrespondenzblatt" enthält in Nr. 8 d. Js. folgende höchst anschaulich geschriebene Mitteilung des Stabsarztes Dr. Lehmann in Lommatzsch, aus seinem Standquartiere, die gewiß auch unsre Leser mit Interesse lesen werden, wobei wir bemerken, daß die in Klammer beigefügten Erklärungen von der Redaktion der Populären eingefügt worden sind:

Aus vielen Wochen und langen Monaten war ein ganzes Jahr geworden, vier weitere Wintermonate sind dazu gekommen, das dritte Kriegsjahr findet uns immer noch in dem kleinen Vogesendorf; manche rechnen sich sechs Pensionsjahre heraus; die größere Zahl soll aber wohl nur zum Ausdruck bringen, „wie lange" man schon im Kriege ist. Die „Pensionsjahre" entspringen keinem Krankheitsgefühle. Zum Krankwerden besteht ja auch keine Veranlassung: köstliche Gebirgsluft, ausgezeichnete Verpflegung, herrliche Waldspaziergänge, wenn auch meist sehr dienstlicher Natur: „es wäre alles ganz schön, wenn nur der verfluchte Heldentod nicht wäre", meinte neulich ein Berliner Maschinengewehrschütze. Nun zur Hygiene:

Wenn es dem Ortsarzte passieren kann, daß ihm bei der Wohnungskontrolle der einheimischen Bevölkerung auf seine Frage nach dem „cabinet" (Abort) mit liebenswürdigem Lächeln eine alte, unter dem Kochherde hervorgeholte Heringsbüchse gezeigt wird: „voilà, voilà" (hier, hier)! so spricht das für sich. Da im X-tale das Grundwasser überall sehr hoch steht, wurden alle Neuanlagen auf diesem Gebiete nach dem Tonnensysteme gebaut. In allen stehen Gefäße mit Saprol (Desinfektionsmittel):

Digitized by UNIVERSITY OF MICHIGAN
Original from UNIVERSITY OF MICHIGAN
Generated on 2019-12-15 23:15 GMT / http://hdl.handle.net/2027/mdp.39015069437013
Public Domain in the United States / http://www.hathitrust.org/access_use#pd-us

„Jede Entleerung ist zu bespritzen!" Ein besonderes Kommando, dem auch Zivilisten zugeteilt sind, sorgt für regelmäßige Räumung der Latrinen (Abortgruben); andre ziehen mit großen Kalkmilcheimern von Grundstück zu Grundstück; über jede Desinfektion von Latrine und Dungstätte wird Buch geführt, um eine genaueste Kontrolle zu ermöglichen. Fliegenplage und übler Geruch werden durch das Saprol gleichzeitig hintangehalten; nur in den Bach darf es nicht kommen, sonst sterben die Forellen massenweise. An stillen Stellen außerhalb des Dorfes wird dann der Tonneninhalt vergraben, die Stelle mit einer Tafel bezeichnet: „Vergrabener Latrineninhalt!" Für all das, was mit Inschrift versehen werden muß, könnten überhaupt Ortskommandant und Ortsarzt fast einen eignen Schriftenmaler anstellen. Die für Polizei und Verwaltung nötigen Schilder bilden eine Gruppe für sich. Wegweiser und Ortsbezeichnungen: „Durch den Ort Schritt reiten und fahren", „Rechts fahren!", „Automobile Achtung! Schranke!" dazu eine gelbe Fahne; genaue Numerierung der Häuser usw., man sieht, hier wird „regiert". Nun kommen dazu alle Schilder, welche die Hygiene erfordert. Wegweiser zu den Latrinen; dort die bekannten Plakate: „Soldaten! Haltet Euch gesund und gefechtsfähig! Schützt Euch vor Typhus, Ruhr, Cholera! Nach dem Stuhlgange, vor dem Essen Händewaschen nicht vergessen!" usw. Dann Aufschrift an den Brunnen: „Wasser darf nur in gekochtem Zustande genossen werden! Kein Trinkwasser!" (Bis auf zwei Brunnen mußten alle gesperrt werden.) In den vorderen der meist vorhandenen zwei steinernen Brunnentröge werden die Pferde getränkt, in ihnen darf nicht gewaschen werden, also eine weitere Tafel. All diese natürlich auch in französischer Sprache für die Ortseinwohner. Für einfache Bezeichnungen reichten die französischen Kenntnisse, für die „caisse aux balayures", die „Müllkiste", fand sich die französische Uebersetzung schon schwerer, aber das liegt in den dörflichen Verhältnissen. Wenn ebenso ein Dörfchen plötzlich „Garnison" wird, dann muß es natürlich schon aus diesem Grunde andre Gewohnheiten und Einrichtungen annehmen. Die französischen Hausbesitzer mußten durch Unterschrift bestätigen, daß sie die ihnen vorgelegten Bestimmungen über Sauberkeit und Hygiene kennen; dazu gehört unter anderm auch die Reinhaltung des an das Gebäude grenzenden Straßenstückes, die wöchentliche Mistabfuhr auf die vor dem Dorfe liegenden großen Düngerhaufen; zweimal in der Woche sind die gesamten Dorfstraßen zu kehren usw. Die Straßenreinigung entbehrt nicht einer gewissen Großzügigkeit: der Straßensprengwagen geht früh und abends durchs Dorf, ein großes Weinfaß auf einem zweirädrigen Karren befestigt, in der Gabel ein tüchtiger Gaul, und der „Landsturm" sprengt mit einer an einem Schlauchstücke befestigten Brause die Straßen ab, im Sommer bei starkem Wagenverkehr eine besonders angenehm empfundene Einrichtung. Die Gräben zu Seiten der Straßen wurden kanalisiert, Pfützen aufgeschüttet, Gehsteige wurden geschaffen, mit Kies oder Knüppeln, und die Natur hilft gütig mit: es war so bequem, an den zwei Krümmungen, die das Flüßchen im Dorfe macht, nach den häufigen Ueberschwemmungen den schönen, dort angeschwemmten Sand und Kies wegzuholen. Früher hat man der Selbstreinigung des Wasserlaufes ein wenig viel zugemutet: jedes bißchen häuslicher Unrat, auch wirklicher, alle Abfälle, sogar im Schlachthause nicht verwendete tierische Eingeweide; alles flog kurzerhand ins Wasser des Dorfbaches. Nun steht auch das Schlachthaus unter militärischer Kontrolle und wird ordnungsgemäß vor und nach jeder Schlachtung übernommen und übergeben; auch die hie und da dort schlachtenden Truppenteile werden dabei überwacht; Fleischbeschau vor und nach dem Töten der Tiere, sowie Trichinenschau sind natürlich selbstverständliche Dinge; früher, als „der Zivil" noch schlachten durfte, gab's dafür wohl mal eine kleine „Kontribution" (Steuer) in Gestalt einer Leber, Kalbszunge oder dergleichen, inzwischen ist ja aber alles Vieh längst beschlagnahmt.

Der Erfolg solch vielseitiger hygienischer Tätigkeit konnte denn auch nicht ausbleiben. Ein einziger Typhusfall ist vor reichlich Jahresfrist hier zur Behandlung gekommen; er blieb trotz der dichten Belegung der Ortschaft der einzige.

Was stellen unsre Soldaten doch für ein prachtvolles Menschenmaterial dar! Es ist eine Freude, sie zu sehen, Rekrut und Kriegsfreiwilliger, Landsturm und Landwehr — alle zusammen. Die regelmäßigen Gesundheitsbesichtigungen geben reichlich Gelegenheit, sich ein Urteil zu bilden. Diese Besichtigungen sind nicht in der Hauptsache dazu da, um auf Geschlechtskranke zu fahnden — in den verflossenen 18 Monaten mußte ich die ominöse Spalte im Truppenkrankenrapport nur ein einzigesmal ausfüllen —, sondern sie sollen dem Arzte die Möglichkeit bieten, den allgemeinen Gesundheitszustand zu kontrollieren, prophylaktische Maßnahmen zu treffen, Belehrungen zu erteilen usw. Die Leute sehen fast alle sehr wohl aus und haben an Gewicht zugenommen, manche sogar mehr, als ihnen gut ist. Sie sind auch sauber am Körper und in der Wäsche. Der Bau von Badeanstalten in und dicht hinter der Front ist ein Kapitel für sich. Mindestens alle 14 Tage muß jeder Mann ein Bad nehmen. In der hiesigen Badeanstalt können täglich 250 Brausebäder verabfolgt werden. Für ein Schwimmbad wurde der Stauweiher der Mühle ausgehoben, mit Bohlen und Bretterrosten belegt, zwei Treppen, Sprungbrett — fertig. Nach und nach entstanden dann noch Auskleideräume, hübsche große Buden; ein kleiner Raum für den Bademärter und die Aufbewahrung der Wäsche; und der Sanitätsoffizier vom Dienst schaut mit Würde den sich wie kleine Jungens im Wasser freuenden Kameraden zu; er malt Luft- und Wasserwärme an die Tafel und macht hierüber tägliche Eintragungen; es gibt sicher noch einmal eine Statistik über das „meteorologische Mittel" in den französischen Vogesen. Da Platz und Raum reichlich vorhanden, ergab sich ein großes Luft- und Sonnenbad von selbst und damit fast allgemeine Betätigung auf dem Gebiete der Leichtathletik; und die Meister des Sports fanden stets ein dankbares Publikum und zahlreiche Schüler. Bis tief in den Herbst hinein währte das sommerliche Vergnügen; und die Franzosen schüttelt's erst recht in innerlichem Grauen im Winter, wenn sie in aller Frühe am zugefrorenen Dorfbrunnen so einen Luft- und Wasserfanatiker stehen sehen, der sich

Digitized by UNIVERSITY OF MICHIGAN
Original from UNIVERSITY OF MICHIGAN
Generated on 2019-12-15 23:16 GMT / http://hdl.handle.net/2027/mdp.39015069437013
Public Domain in the United States / http://www.hathitrust.org/access_use#pd-us

mit einem Gemisch von Eis, Wasser und Seife den nackten Oberkörper abschrubbt, um sich dann, als leuchtender roter Farbfleck in der Winterlandschaft, unter lautem Prusten coram publico auch zu trocknen. Daß für minder Abgehärtete Waschschüsseln „gefaßt" werden können, bedarf bei der erprobten Vielseitigkeit unsrer Feldintendanturen wohl keiner besonderen Erwähnung.

Für die Reinigung der Soldatenwäsche haben sich 32 Frauen im Dorfe gemeldet. Nur wer gut und sauber wäscht und vor allem auch die gesamte Wäsche kocht, darf auf der Liste bleiben. Auch die Besichtigung und Kontrolle dieser kleinen Waschbetriebe ist Sache des Sanitätsoffiziers; nicht gerade eine restlos hübsche Tätigkeit, wenn einem irgendein Wäschestück mit „poublons" [1]) demonstriert wird (zu dieser Anzeige sind die Frauen verpflichtet, damit in dem verlausten Quartiere sofort alles desinfiziert werden kann), oder wenn gar irgendein Wäschermädel im Verdacht steht, selbst die Verbreiterin der kleinen Tierchen zu sein. Wenn irgend etwas festgestellt, dann geht's zur Entlausungsanstalt in das nächste rückwärtige Dorf; wie's dort zugeht, ist ja durch die zahlreichen Mitteilungen aus solchen Anstalten sattsam bekannt.

Neben dem rein Somatischen (Leiblichen) kommt aber endlich auch die Psyche (Seele) des Soldaten zur ärztlichen Behandlung. In der Ortsunterkunft spielt das „Soldatenheim" eine große Rolle. Ein ausgebranntes größeres Haus wurde mit einem Notdache versehen und dann Zwischendecken und Wände eingezogen. So entstand ein fast 150 Personen fassender, großer, heller Raum, der mit selbstgefertigten Tischen und Schemeln und den aus der zerschossenen Kirche entnommenen Eichenbänken, behaglich durchwärmt und erleuchtet, mit ein bißchen Farbe und Wandsprüchen geschmückt, kaum einmal leer steht. Ein weiterer Raum dient zum Ablegen der Kleider; Gewehrständer, Tornistergestelle, Waschtisch sorgen für die Bequemlichkeit der auf dem Durchmarsche oder bei der Ablösung sich im Dorfe aufhaltenden Mannschaften; endlich gibt's auch eine Küche, in der ein Landsturm-Gasthofsbesitzer Kaffee kocht; für fünf Pfennig eine große Portion mit Zucker und Milch, denn das Soldatenheim hat seine eigne Kuh; Kaffee und Zucker werden aus Kantinenüberschüssen beschafft. Wenn so eine Ablösung etwa nachts einige Stunden Aufenthalt hat, durchfroren und durchnäßt warten muß, da macht's viel Freude, zuzuschauen, wie angenehm die Leute das „Heim" empfinden. Der Hausverwalter kann kaum genug Kaffee beischaffen, die Kleider werden an den Oefen getrocknet, und schon sitzt einer am Klavier — auch das war zu requirieren — und es wird lustig und fidel, wie wenn's keinen Regen und keine Schützengrabenablösung gäbe. Außer für diese gelegentlichen Besucher ist aber vor allem auch für die in dem kleinen Dorfe meist schlecht verquartierten Leute im Soldatenheim ein Aufenthaltsraum für die freie Zeit und die Abendstunden geschaffen. Durch die liebenswürdige Gewährung von Freiabonnements konnte eine große Zahl Tageszeitungen und illustrierter Schriften aufgelegt werden; es ist eine kleine Bibliothek aufgestellt, ein gut ausgerüsteter Schreibtisch — Ansichtskarten gehören natürlich auch dazu — wirkt mit gutem Erfolge als stiller Mahner auf alle, die gelegentlich die Angehörigen zu Hause recht lange auf Nachricht warten lassen. (Die Feldpost kennt aber auch Polypragmatiker [Vielgeschäftige] auf diesem Gebiete.) Gelegentlich gibt's besondere Veranstaltungen: großes Konzert einer Regimentsmusik oder Vorträge. Ein Feldgeistlicher sprach kürzlich über Reiseerinnerungen aus dem Orient. Oder ein dicker Wachtmeister wirkt als Leiter einer bunten Bühne: Nächste Darbietung: „Lieder zur Laute", vorgetragen vom Gefreiten X. Gefreiter X ist aber „im Zivil" k. Hofopernsänger; er wird selten freudigeren Beifall geerntet haben, als hier vor seiner feldgrauen Zuhörerschaft, und er denkt keinen Augenblick daran, daß die blauen Tabakswolkenmeere der Stimme schaden könnten. Alles gibt's im Soldatenheime — nur keinen Alkohol. An Weihnachten und Silvester erlaubten die Kassenverhältnisse Freipunsch, aber gehobener war die Stimmung auch kaum, als an den alkoholfreien Abenden. Soldaten sind auch im Kriege und auch als alte Landwehrmänner wie die Kinder, und Jugend hat ja den Wein als Stimmungsmacher nicht nötig.

[1]) le pou = die Laus.

Mittel bei Kurzsichtigkeit.

Neben den Mitteln, welche nützlich sein können, um den allgemeinen Zustand der mit diesem Leiden behafteten Personen aufzubessern, kann man nach **Dr. Bissell** noch folgende Mittel anwenden:

Jaborandi bei Krampf des Strahlenkörpers, Reflexerregung von den Geschlechtsteilen ausgehend.

Physostigma. Krampf des Strahlenkörpers; Schwachsichtigkeit bei starken Graden von Kurzsichtigkeit.

Ruta. Schwachsichtigkeit infolge von nicht konvergierter Falschsichtigkeit und Ermüdung der Augen; Aderhautentzündung.

Gelsemium. Kongestion der tieferliegenden Augenhäute; Aderhautentzündung; Netzhautablösung.

Kalium jodatum. Besonders nützlich bei vorgeschrittener Ader- und Regenbogenhautentzündung, bei Syphilis.

Prunus spinosa. Ader- und Regenbogenhautentzündung mit heftigen Schmerzen, Schmelzung und Trübung des Glaskörpers, ein ausgezeichnetes Mittel.

(Hom. Eye, Ear and Throat Journal.) —ff.

Vermischtes.

Die Erlösung vom Heftpflaster. Man braucht auch dem Laien nicht erst auseinanderzusetzen, worin die ersten Hauptschwierigkeiten bei der Wundbehandlung bestehen. Auch der Laie weiß, daß es vor allen Dingen darauf ankommt, Sekundär-Infektionen zu verhüten, die Schnelligkeit des Verfahrens zu beschleunigen und das Verbandsmaterial zu vereinfachen. Gilt das schon von der Wundbehandlung im täglichen Leben, im Hause, in der Industrie, um wieviel mehr im Kriege, wo oft ungeheure Arbeit mit den primitivsten Mitteln zu leisten ist. Seit Jahren sucht zum Beispiel die Kriegschirurgie nach Methoden, die uns im Felde vom Wasser unabhängig machen.

Digitized by UNIVERSITY OF MICHIGAN
Original from UNIVERSITY OF MICHIGAN
Generated on 2019-12-15 23:15 GMT / http://hdl.handle.net/2027/mdp.39015069437013
Public Domain in the United States / http://www.hathitrust.org/access_use#pd-us

Ich glaube nun mit meiner „Mastisol-Methode" ein neues, brauchbares System gefunden zu haben. Sie geht von der Ueberlegung aus, daß wir nicht in der Lage sind, die Haut durch Waschung keimfrei zu machen, da die Verunreinigungen niemals völlig, d. h. bis an den Wundrand beseitigt, — vielmehr eher in die Wunde hineingewaschen werden. Daher lag es nahe, die Bakterien an ihrer Stelle zu belassen, sie aber in anderer Weise unschädlich zu machen. Das geschieht nun durch das Mastisol — eine harzige Flüssigkeit, die einfach die Bakterien festleimt, so daß sie einerseits unbeweglich arretiert, andererseits mit Harz überzogen sind, das jedes Herantreten von Feuchtigkeiten — demzufolge nie Weitervegetieren — verhindert.

Bei der Entdeckung dieser Methode hat, wie so oft, der Zufall eine Rolle gespielt. In der zweiten Hälfte des russisch-japanischen Krieges war ich als Chefarzt des livländischen Roten Kreuzes in Mukden mit der Organisation des am Bahnhof belegenen Sortierungspunktes betraut worden. Meine wochenlang als chirurgisches, unbewegliches Lazarett dienende Abteilung wurde im Laufe der Ereignisse zum richtigen Hauptverbandplatz. Während der Schlacht von Sandepu war mein Vorrat an Heftpflaster, mit dem ich Wundbäusche auf den Wunden zu befestigen pflegte, erschöpft. Schon vor der Ausreise hatte ich mich mit einigen Litern einer Klebeflüssigkeit versorgt. Ich beschloß nun, an Stelle des Heftpflasters die Haut des Verwundeten mit dieser harzhaltigen Flüssigkeit zu bepinseln und damit die Mullwattebäusche auf der Schußwunde zu befestigen. Die Erfolge der Wundheilung erwiesen sich überraschend günstig. Mir war sofort klar, daß damit eine brauchbare und vielleicht zukunftsreiche Methode gefunden war. In der Schlacht von Mukden behandelte ich weit über 1000 Schußverletzungen in dieser Weise und war mit den Resultaten so zufrieden, daß ich die Methode in der Folge poliklinisch und klinisch ausbildete.

Ueber die Technik der Wundbehandlung ist wegen ihrer Einfachheit nur wenig zu sagen. Bei jeder akzidentellen Wunde, Schußverletzung, Schnitt-, Riß- oder Quetschwunde werden alle groben Verunreinigungen trocken mit Pinzette oder Tupfer aus der Wunde entfernt. Nun bestreicht man, unbekümmert um den Grad der Verschmutzung, mit einem in Mastisol getauchten Wattepinsel die Umgebung der Wunde bis an ihre äußersten Ränder, wobei es unerheblich ist, wenn etwas von der Flüssigkeit in die Wunde gelangt. Nach einer nicht zu kurzen Zeit der Verdunstung wird der sterile Verbandstoff auf die Wunde gedeckt. Er haftet sofort mit allen seinen Fasern unverschieblich fest. Auf die Unverschieblichkeit der Verbandstoffe legen wir großen Wert und möchten sie gerade im Hinblick auf die so häufig empfohlene Jodtinkturpinselung, welche Verbandstoffe nicht fixiert, nicht missen. Zahlreiche bakteriologische Untersuchungen haben erwiesen, daß die Wirkung der Jodtinktur in einer Gerbung der Haut besteht, und daß die so oft für die Jodtinkturpinselung von ihren Anhängern in Anspruch genommene „Bakterienarretierung" lediglich auf dieser Gerbung beruht. Wenn eine mit Jodtinktur bepinselte Hautfläche feucht wird, so wird ein großer Teil der Jodtinktur fortgeschwemmt, und aus der Tiefe der Haut lassen sich alsdann zahllose Bakterien züchten. Wird eine akzidentelle Wunde, die mit Jodtinktur behandelt wurde, verbunden, so braucht man entweder Binden oder man muß auf die mit Jodtinktur bepinselte Fläche ein Heftpflaster aufkleben.

Daß hierdurch Ekzeme hervorgerufen werden, ist längst bekannt und gefürchtet. Deswegen ist es ein besonderer Vorteil, daß die Verbandstoffe allein durch Mastisol unverschieblich festgehalten werden, ohne daß die Verdunstung aus der Wunde beeinträchtigt wird.

Die Verbandstechnik hat in letzter Zeit durch das Mastisol eine außerordentliche Vereinfachung erfahren. Hatte die Einführung der Jodtinkturpinselung in dieser Beziehung gar keine neuen Vorteile gebracht, so können wir jetzt, weil Mullwattebäusche oder selbst ein einfaches Wattestückchen sofort am Körper festhaften, vollkommen auf das leicht verderbende Heftpflaster verzichten und in einer großen Zahl von Fällen die Bandagierung mit Mullbinden gänzlich fortlassen. Wo Kleidungsstücke einen Verband bedecken, wie beispielsweise an den Extremitäten, haftet der fixierte Wundbausch von selbst. Deshalb ist nicht nur auf die Ersparnis an Verbandmaterial hinzuweisen, sondern auch auf die Schnelligkeit und Bequemlichkeit des Verbindens.

Dem mexikanischen Arzt Voos gelang es in mehr als 1000 Fällen, die er im mexikanischen Urwald gelegentlich des Baues von sieben großen Talsperren zu beobachten Gelegenheit hatte, festzustellen, daß bei den zum Teil entsetzlich verletzten indianischen Arbeitern die Zahl der Infektionen, die durch Anwendung der Jodtinktur fast gar nicht abgenommen hatte, bei Mastisol-Behandlung bis auf sechs Proz. herunterging! Er sagt: „Wie oft habe ich unwillkürlich an Truppen- und Hauptverbandsplätze im Kriege denken müssen, wenn ganze Reihen von Leuten mit zielsicherer Schnelligkeit abgefertigt werden konnten.

Und der österreichische Oberstabsarzt Mazel schreibt am Schlusse einer erschöpfenden Abhandlung über den Wert des Mastisols: „Es wäre unerläßlich, daß die maßgebenden Behörden der Kulturstaaten sich mit der Frage eingehend beschäftigten." Auch er verlangt die vollkommene Ausschaltung des Heftpflasters aus dem Heilmittelschatz im Felde.

Und welchen Wert das neue Verfahren für das tägliche Leben hat, für Unfälle im Handwerk und Industrie, wie einfach es die Behandlung von Verletzungen bei Kindern macht, das braucht nach allem Gesagten nicht weiter dargelegt zu werden. Prof. v. Oettingen, Wien.

Oeffentliche Danksagung.

Herr Sanitäts-Rat Dr. med. Sellden in Tranås, Schweden, hat auf das ihm zustehende Honorar für seine Beiträge in unsrer Zeitschrift verzichtet mit der Bestimmung, daß dasselbe zum Ankauf von homöopathischen Mitteln für deutsche Kriegsverwundete verwendet werden soll. Wir können nicht umhin, für die in dieser Zuwendung und Bestimmung zum Ausdruck gebrachte deutschfreundliche Gesinnung öffentlich unsre Anerkennung und herzlichen Dank auszusprechen.

Redaktion der Leipziger Populären Zeitschrift für Homöopathie.

Digitized by UNIVERSITY OF MICHIGAN
Original from UNIVERSITY OF MICHIGAN
Generated on 2019-12-15 23:15 GMT / http://hdl.handle.net/2027/mdp.39015069437013
Public Domain in the United States / http://www.hathitrust.org/access_use#pd-us

Anzeigen.

Zur Beförderung der eingesandten Offerten ist stets eine 10 Pfg.-Marke beizufügen.

Touristen-Apotheke

für Radfahrer, Touristen und Reisende, von dauerhaftem Leder, enthaltend 16 innerliche und äusserliche Mittel, erstere teils flüssig, teils in Tabletten; Pflaster, Verbandwatte und Binde, zur Selbsthilfe bei leichteren Unfällen und Erkrankungen auf der Reise. **Preis. mit kurzer Gebrauchsanweisung, Mk. 10.—.**

Reise- und Taschen-Apotheken

mit	12	24	32	40	Mitteln in Kügelpotenzen.
Mk.	5.—	8.—	10.—	12.50	in elegantem Lederetui.
„	3.75	6.50		10.—	in Leinwandetui.
mit	12	24	30	40	Mitteln in Tabletten.
Mk.	6.—	10.50	12.50	16.—	in elegantem Lederetui.
„	4.50	8.—	10.—	12.50	in Leinwandetui.

Sehr bequem für die Reise.

Dr. Willmar Schwabe's Hamamelis-Salbe in Tuben

Eine Originaltube in Pappkarton Mark 1.20.

Zu beziehen durch die

Homöopathische Central-Apotheke Dr. Willmar Schwabe, Leipzig

Für unsere Soldaten im Felde und für Touristen.

Marsch-Tabletten

nach Dr. Rohowsky, Oberstabsarzt a. D. (Nat. m. c. Cit. a. i. h. Tr.)

Unter den verschiedenen für diesen Zweck empfohlenen Mitteln verdient besondere Erwähnung das Marsch-Trinkwasser des weiland Oberstabsarztes a. D. Dr. Rohowsky aus Leipzig, das eine verdünnte Salzlösung mit Essigzusatz darstellt.

Zum bequemeren Gebrauche hat die Homöopathische Central-Apotheke Dr. Willmar Schwabe Marsch-Tabletten herstellen lassen, welche den Ideen des Erfinders Rechnung tragen. (Man nimmt während des Marsches öfters eine Tablette auf die Zunge und lässt dieselbe dort zergehen, und setzt stets 1—2 Tabletten dem Trinkwasser zu.) Das Marsch-Trinkwasser, ebenso die Marsch-Tabletten sind bestimmt, die durch die Transpiration (Schwitzen) dem Blute entzogenen Salze wieder zu ersetzen und die Eindickung des Blutes (Hitzschlag) zu verhüten. Für dieses Marsch-Trinkwasser wurde dem Oberstabsarzte Dr. Rohowsky 1892 in Leipzig auf der Ausstellung für das Rote Kreuz eine Medaille zuerkannt; auch bestätigten ihm mehrere Regiments-Kommandeure, welche Versuche mit diesem Marsch-Trinkwasser bei ihren Mannschaften gemacht hatten, dass es ausgezeichnet und dem reinen Wasser vorzuziehen sei, da es den Durst besser stille.

1 Original-Flasche Mk. 1,00.

Homöop. Central-Apotheke Dr. Willmar Schwabe, Leipzig.

Enterorose

erprobtes diätetisches Nährmittel für Erwachsene und Kinder bei Ernährungsstörungen im Säuglingsalter, Brechdurchfall der Kinder, Diarrhöe der Erwachsenen, Cholerine, Ruhr; Diarrhöe auf neurasthenischer Grundlage oder infolge schwerer Allgemein-Erkrankungen (Tuberkulose usw.).

Enterorose 1 Original-Dose **3.— Mark**
„ „ ½ Original-Dose **1.50** „

Homöopath. Central-Apotheke Dr. Willmar Schwabe, Leipzig

Taschenwörterbuch,

Kleines medizinisches, oder Erklärung der in medizinischen Werken und Zeitschriften am häufigsten vorkommenden Fremdwörter. 8. vermehrte und verbesserte Auflage. 1913. (207 Seiten.) Kart. Mk. 1.80.

Verlag der homöopathischen Central-Apotheke Dr. Willmar Schwabe in Leipzig.

Durch die Centralapotheke von **Dr. Willmar Schwabe, Leipzig,** ist zu beziehen:

Charakteristik der wichtigsten hom. Mittel gegen die Folgen geschlechtlicher Verirrung (Geschlechtsschwäche), nebst Anhang zur praktischen Anwendung derselben. Von W. Scharff, Redakteur der Leipziger Populären Zeitschrift für Homöopathie. Nur geb. 2 Mk.

Für die von auswärts eingegangenen Anzeigen übernimmt die Redaktion keine Verantwortung.

Digitized by UNIVERSITY OF MICHIGAN
Original from UNIVERSITY OF MICHIGAN
Generated on 2019-12-15 23:15 GMT / http://hdl.handle.net/2027/mdp.39015069437013
Public Domain in the United States / http://www.hathitrust.org/access_use#pd-us

Für unsere Krieger im Felde!

Spezial-Apotheken:

Kriegs-Apotheke

mit 11 Mitteln und genauer Gebrauchsanweisung
in bequem bei sich zu tragender Blechdose verpackt

Preis mit Tabletten . . . . . Mk. 3.—
„ „ flüssigen Potenzen, Verreibungen oder Streukügelchen „ 2.50

Ruhr-Apotheke

mit 3 Mitteln in Tablettenform und genauer Gebrauchsanweisung
(Merkblatt von Dr. med. Wapler, prakt. Arzt in Leipzig) in drei Kartons und Blechdose verpackt.

Preis mit Tabletten Mk. 2.—

Fußschweißpulver, in die Strümpfe zu streuen. 1 Schachtel **Mk. —.65**

Salycilsäuretalg, zu Einreibungen von wundgelaufenen Füssen oder anderen durch Gehen, Reiten wundgewordenen Körperteilen. In Blechdosen zu . . . . . **Mk. 1.50**

Dr. Willmar Schwabe's

Hamamelis-Salbe

in Tuben

Eine Originaltube in Pappkarton Mk. 1.20

Homöopathische Central-Apotheke Dr. Willmar Schwabe, Leipzig

Generated on 2019-12-15 23:15 GMT / http://hdl.handle.net/2027/mdp.39015069437013
Public Domain in the United States / http://www.hathitrust.org/access_use#pd-us
Digitized by UNIVERSITY OF MICHIGAN
Original from UNIVERSITY OF MICHIGAN

Dr. med. Strohmeyer's Picurin-Tabletten

gegen Arterienverkalkung (ges. gesch.)

Stärke: 1 (schwach), 2 (stark). Ein Original-Karton mit Anweisung **Mk. 1.50.**

Herstellung und Versand:

Homöopathische Central-Apotheke Dr. Willmar Schwabe in Leipzig.

Plasgen-Tabletten (Nährsalz-Präparat)

Ein die Konstitution des menschlichen Organismus aufbesserndes, von verschiedenen Aerzten mit vielem Erfolge erprobtes **Nährsalz-Präparat** bei **skrofulösen** und **rachitischen Kindern**, empfehlenswert im **Rekonvaleszenzstadium**, bei **Ermüdungserscheinungen, Depressionszuständen, Bleichsucht** und **Appetitmangel.** Dasselbe enthält ausser den biochemischen Mitteln, den neuesten wissenschaftlichen Forschungen entsprechend, noch eine Spur von Jod in organischer Verbindung.

Eine Originalflasche Mk. 1.50.

Homöopathische Central-Apotheke Dr. Willmar Schwabe in Leipzig.

Dr. med. Falk's

Biofungin

(Tinct. ferri comp. Falk)

Ein nach Dr. Schüßler's Prinzipien (Funktionsmittellehre) unter Verwendung von physiologischen Salzen und Südwein in entsprechender Verdünnung bereitetes, angenehm schmeckendes Präparat.

Das Mittel ist angezeigt bei **Blutarmut, Erschöpfung** und **Schwächezuständen** des **Herzens**, des **Magens**, der **Nerven** und weiterhin auch der anderen lebenswichtigen Organe, seien diese Zustände augenblicklicher Natur oder Erscheinungen der **Rekonvalenszenz.**

Jahrelang ausprobiert und von Aerzten und Patienten glänzend begutachtet.

Hergestellt
in der Biochemischen Abteilung der Homöop. Central-Apotheke Dr. Willmar Schwabe, Leipzig

Preis pro Originalflasche Mk. 3.—.

Piscin

Von Dr. med. **Stäger,** homöopathischem Arzt in **Bern** i. d. Schweiz.

Völlig geruch- und geschmackloses homöopathisches Präparat, dient als vollwertiger Ersatz für den gewöhnlichen Lebertran, namentlich in der Kinderpraxis und in allen Fällen, wo derselbe aus Geruchs- und Geschmacks- sowie aus Gesundheitsrücksichten nicht eingenommen noch vertragen wird.

Preis 1 Original-Flasche 3 Mk.

Homöopathische Central-Apotheke Dr. Willmar Schwabe in Leipzig.

Hensels Tonicum

Hensels Tonicum-Pulver.

(Limonadenessenz). Ein ameisenessigsaures Eisenpräparat von ausgezeichneter Wirkung gegen allgemeine Schwäche, Blutarmut, Bleichsucht und Appetitlosigkeit. Eine mit demselben bereitete Limonade erzeugt geistige Frische und hebt die Kräfte. Auch als durststillendes und belebendes Mittel in der Sommerhitze sehr zu empfehlen. Mit Gebrauchsanweisung.

50	100	250	500	1000 g
Mk. 1,—	1,50	2,50	4,—	7,50.

Ersatz für das flüssige Tonicum. Mit Gebrauchsanweisung.

In Schachteln mit	25	50	100 Pulvern
	Mk. 2,50	4,—	7,—.

Homöopathische Central-Apotheke Dr. Willmar Schwabe in Leipzig.

Verantwortlicher Redakteur W. Scharff in Leipzig. — Verlag der Homöopathischen Central-Apotheke Dr. Willmar Schwabe in Leipzig.
Druck von Julius Mäser in Leipzig.

Digitized by UNIVERSITY OF MICHIGAN
Original from UNIVERSITY OF MICHIGAN
Generated on 2019-12-15 23:15 GMT / http://hdl.handle.net/2027/mdp.39015069437013
Public Domain in the United States / http://www.hathitrust.org/access_use#pd-us

Nummer 8 | August 1916.

Mitteilungen
zur
Förderung der Interessen homöopathischer Vereine

Herausgegeben als
Beiblatt der Leipziger Populären Zeitschrift für Homöopathie für den Bund homöopathischer Laienvereine Deutschlands

Bundesmitglieder.

Verbände:

Landesverein für Homöopathie im Königreich Sachsen; „Hahnemannia", Landesverein für Homöopathie in Württemberg; Rheinisch-Westfälischer Verband homöopathischer Vereine; Landesverband für Homöopathie in Baden; Verband homöopathischer Vereine Hessen-Nassau.

Bundesmitglieder.

Verbände:

Verband homöopathischer Vereine Norddeutschlands; Verband homöopathischer Laienvereine Mitteldeutschlands.

Einzelvereine:

Homöopathischer Verein „Hahnemannia", Meiningen; Homöopathischer Verein Forst i. Lausitz; Homöopathischer Verein Görlitz.

☞ **Dringende Bitte.** Die Herren Vereinsvorsitzenden und Schriftführer werden gebeten, die Berichte möglichst kurz zu fassen und nur das zu berichten, was allgemeines Interesse hat. Berichte sind stets bis zum 15. einzusenden, wenn sie in der nächsten Nummer Aufnahme finden sollen.

Verlag und Redaktion.

Chemnitz, Verein für Homöopathie und Gesundheitspflege. Sonntag, den 13. August 1916 im Börsensaal Gasthaus Linde, Königsplatz, aus Anlaß seines 40jährigen Bestehens: Bezirksversammlung mit anschließendem Vortrag, wozu alle Brudervereine herzlichst eingeladen sind. Beginn 4 Uhr. Mit Hahnemannschem Gruß.

Der Vorstand.

Landesverein für Homöopathie im Königreich Sachsen.

Leipzig. Homöopathischer Verein. Am 5. Juli berichtete der 1. Vorsitzende über Heilung von Bluthusten bei einem 60jährigen Steinhauer durch einige Gaben Ipecacuanha, über Behandlung eingewachsener Zehennägel durch Bäder mit ganz geringem Zusatz von Aetzkali und das richtige Beschneiden der Zehennägel, um einem Einwachsen derselben vorzubeugen. In der ziemlich lebhaften Diskussion wurde noch auf die günstigen Wirkungen der Aqua silicata bei chronischen Geschwürsprozessen, bei innerlicher und äußerlicher Anwendung, hingewiesen, besonders bei Fistelgeschwüren. — Nächster Vereinsabend ist am 2. August im Vereinslokal Café Hartmann, Grimmaischer Steinweg.

E. Karcher, 1. Vors., Eilenburger Str. 41. O. Mundkowsky, 1. Schriftf., Promenadenstr. 24.

Limbach. Monatsversammlungen am 10. Juni und am 8. Juli. Das Bücherverzeichnis liegt im Drucke vor. Man nimmt Kenntnis. Zwei Neuanmeldungen erfolgten. Leider sind auch zwei Abmeldungen zur Kenntnis zu nehmen. Der Bruderverein Chemnitz feiert am 13. August sein 40jähriges Bestehen im Börsensaal des Gasthauses Linde in Chemnitz und hat hierzu eingeladen. Da an diesem Tage u. a. ein Vortrag über „Die Homöopathie und deren Bedeutung" stattfindet, so werden alle Mitglieder um den Besuch der Veranstaltung gebeten. Am 13. Juli, dem Tage unsrer Monatsversammlung, wird das weitere wegen Abfahrt usw. besprochen werden.

Ulbricht, Schriftf.

Briefkastenanfrage. Sind Verordnungen bekannt, die einem Laienpraktikanten die — unter Umständen unentgeltliche — Abgabe der homöopathischen Arzneimittel verbieten?*)

Limbach, 15. Juli 1916. Ulbricht.

*) In der Vereinszeitung vom 1. Dezember 1914 steht ein ausführlicher Artikel über diesen Gegenstand mit dem Wortlaut der betreffenden Paragraphen. Hier sei kurz erwähnt, daß jeder sich strafbar macht, der homöopathische Arzneien aus seinen Vorräten an andre gegen Bezahlung abgibt oder verschenkt. Bitte, an jener Stelle nachzulesen, auch wegen anderen

Digitized by UNIVERSITY OF MICHIGAN
Original from UNIVERSITY OF MICHIGAN
Generated on 2019-12-15 23:16 GMT / http://hdl.handle.net/2027/mdp.39015069437013
Public Domain in the United States / http://www.hathitrust.org/access_use#pd-us

wichtigen Bestimmungen über die Ausübung der Heilkunde durch Nichtärzte. Diese Angaben gelten nicht nur für Sachsen, sondern auch für das übrige Deutschland. Auch machen wir jeden Heilkundigen darauf aufmerksam, sich über die Verfügungen der stellvertretenden Generalkommandos auf dem laufenden zu halten. Siehe an andrer Stelle dieser Nummer.
D. R.

Zittau. Homöopathischer Verein zu Zittau und Umgebung. Der Verein hielt am 6. Juli, abend 1/2 9 Uhr im Vereinslokal, Zirkusrestaurant, die übliche Monatsversammlung ab. Die Versammlung war den Verhältnissen entsprechend gut besucht, auch von drei Gästen. Auf der Tagesordnung stand der Vortrag des Kassenberichtes von den Jahren 1914 und 15. Herr Kassierer Hoffmann bringt denselben zum Vortrag. Es ergibt sich vom Jahre 1913 ein Guthaben von 161,85 Mk., Einnahme 1914: 305,35 Mk., Gesamteinnahme 467,20 Mk., hiervon Ausgabe 254,02 Mk. Bestand 1915: 213,18 Mk., hierzu Einnahme 287,50 Mk. Gesamteinnahme 500,58 Mk., Ausgabe 267,82 Mk., mithin bleibt am 6. Juli 1916 ein Bestand von 232,76 Mk. Davon sind in der städtischen Sparkasse angelegt 205,— Mk., in bar sind vorhanden 27,76 Mk. Als Revisoren wurden die Herren Günther und Adler gewählt, welche alles in bester Ordnung fanden. Die Versammlung erteilte hierauf dem Herrn Kassierer Entlastung und bringt ihm besten Dank für seine Mühewaltung zum Ausdruck. Nach diesem blieb man noch ein paar Stunden geselligbeisammen. Albin Roßberg, Schriftf.

„Hahnemannia", Landesverein für Homöopathie in Württemberg.

Heidenheim a. Brenz. Homöopathischer Verein. Botanischer Ausflug. Im Hinblick auf die ernste Zeit und mit besonderer Rücksicht auf das große Sparsystem wurde von einem öffentlichen Vortrag, welcher schließlich an Besuch viel zu wünschen übrig ließe, ganz Abstand genommen. Somit versammelte sich der hiesige homöopathische Verein am Himmelfahrtsfeste, den 1. Juni 1916, nachmittag 1/2 2 Uhr, bei der „Heinrichsruh" und machte unter starker Beteiligung einen lehrreichen Waldspaziergang nach dem „Etterlesbrunnen". Herr Schäberle, Ausschußmitglied und Vereinsbotaniker, erklärte die unterwegs gesammelten zahlreichen Pflanzen aufs eingehendste, besonders auch hinsichtlich ihrer Heilwirkung. Diese überaus interessanten und lehrreichen Ausführungen wurden von allen Seiten mit lebhaftem Dank und Beifall aufgenommen. Der Vorstand, Herr Schlierer, dankte allen für ihr zahlreiches Erscheinen und wies darauf hin, auch in diesen schweren Zeiten fest und treu zu unsrer guten Sache zu halten. Bei herrlichem Wetter erfolgte der Marsch zur Erholung, woselbst dann im Gasthof zur Kantine eine gute Bewirtung stattfand.
Wilhelm Rink, Schriftf.

Verband freier homöopathischer Vereine Deutschlands, Sitz Dresden.

Tharandt. Homöopathischer Verein. An die am 30. Juni, abend 9 1/2 Uhr stattgefundene Monatsversammlung schloß sich ein Vortrag durch Herrn Nitzschke-Dresden über Scharlach an. Der Vortrag hatte für Tharandt noch besondern Wert dadurch, daß diese Krankheit vielen Hausfrauen schon manche schlaflose Nacht bereitet hat. Er erläuterte zuerst die Masern, die zu den Infektions- und Kinderkrankheiten gehören und am häufigsten bei Kindern im Alter von 3—10 Jahren auftreten. Aber auch Erwachsene werden davon befallen. Die Ursache soll noch nicht erkannt sein. Auch ein Serum zum Einspritzen ist noch nicht erfunden. Da die Anfangssymptome bei Scharlach Aehnlichkeit mit den Masern haben, so erklärte er die Erkennungszeichen, an denen die Krankheit festzustellen ist. Die Scharlachkrankheit wurde als eine der schlimmsten bezeichnet. Die Kranken werden mitunter noch von vielen andern Krankheiten befallen. Nicht selten kommt Nieren- und Lungenentzündung hinzu, was allerdings sehr gefährlich ist. Belladonna wurde je nach den Umständen von den vielen genannten Mitteln, die zur Bekämpfung der Krankheiten dienen, als das wirksamste bezeichnet. Das Wechselfieber wurde ebenfalls näher besprochen. In reger Aufmerksamkeit folgten die Anwesenden den Worten des Vortragenden und dankten ihm für seine Mühe. Johann Hebentanz, Schriftf.

Einzelne Vereine.

Berlin. Zweiter homöopathischer Verein (gegründet 1888). Vereinslokal: Rosenthaler Hof, Rosenthaler Straße 11/12. Bericht der letzten Sitzung am 14. Juni. Nachdem das Protokoll der vorigen Sitzung verlesen und in allen Teilen angenommen war, folgten verschiedene geschäftliche Fragen und Mitteilungen. Unter anderm wurde beschlossen, die Sitzungen im Monat Juli und August ausfallen zu lassen. Durch eingegangene Post wurde der gute Dienst hervorgehoben, welchen die kleine homöopathische Taschenapotheke den Kriegsteilnehmern erweist. Der Schriftführer wurde beauftragt, auch weiterhin an unsre feldgrauen Mitglieder die vom Verein gestiftete Apotheke ins Feld zu senden. Darnach fand noch eine Aussprache statt.
J. A.: E. Mundt, 1. Schriftf.

Stettin. Im August findet kein Vereinsabend statt.
A. Wiener, Schriftf.

Ehrentafel für Mitglieder homöopathischer Vereine

Gefallen:

Gersdorf b. Bischheim i. Sa. Verein für Naturheilkunde und Homöopathie. Landsturmmann **Franz Max Berndt**, Kanonier in der Sächsischen Feldartillerie-Batterie 880, am 14. Juni 1916.

Singen (Amt Durlach, Baden). Verein „Hahnemannia". Kanonier **Reichenbacher**, Fußartillerie-Bataillon 766, am 10. Juni 1916.

Das Ehrenkreuz mit Schwertern erhielt:

Dresden. Homöopathischer Verein „Hahnemannia". Unser stellvertretender Vorsitzender Feldwebel **Paul Schwabe** in einem Grenadierregiment an der Front.

Generated on 2019-12-15 23:16 GMT / http://hdl.handle.net/2027/mdp.39015069437013
Public Domain in the United States / http://www.hathitrust.org/access_use#pd-us
Digitized by UNIVERSITY OF MICHIGAN
Original from UNIVERSITY OF MICHIGAN

Militärbehördliche Vorschriften im Königreich Sachsen zur Einschränkung der Ausübung der Heilkunde durch nichtapprobierte Heilkundige.

Verfügung.

Im Interesse der öffentlichen Sicherheit wird verboten,

1. daß sich nichtapprobierte Personen durch öffentliche Ankündigungen zur Behandlung von Geschlechtskrankheiten oder Frauenleiden erbieten;
2. daß Behandlungsarten oder Mittel zur Heilung, Linderung oder Verhütung solcher Leiden öffentlich angekündigt oder angepriesen werden. Der öffentlichen Ankündigung oder Anpreisung steht es gleich, wenn in öffentlichen Bekanntmachungen auf Druckschriften oder sonstige Mitteilungen verwiesen wird, die eine Anpreisung solcher Mittel oder Behandlungsarten enthalten. Veröffentlichungen in ärztlichen und pharmazeutischen Fachzeitschriften fallen nicht hierunter.

Zuwiderhandlungen gegen dieses Verbot werden auf Grund von § 9b des Gesetzes über den Belagerungszustand in Verbindung mit dem Gesetz vom 11. Dezember 1915, R.-G.-Bl. S. 813, bestraft.

Dresden, am 29. März 1916.

Der kommandierende General des XII. A.-Ks.

v. Broizem.

* * *

Der stellvertr. kommandierende General des XIX. (2. K. S.) A.-Ks. Leipzig hat folgende Verordnung erlassen:

Im Interesse der öffentlichen Sicherheit wird verboten:

1. daß nichtapprobierte Personen Geschlechtskrankheiten und deren Folgezustände behandeln,

2. daß sich nichtapprobierte Personen durch öffentliche Ankündigungen zur Behandlung von Geschlechtskrankheiten oder Frauenleiden (einschl. Regelstörungen) erbieten,

3. daß Behandlungsarten oder Mittel zur Heilung, Linderung oder Verhütung solcher Leiden öffentlich angekündigt oder angepriesen werden. Der öffentlichen Ankündigung oder Anpreisung steht es gleich, wenn in öffentlichen Bekanntmachungen auf Druckschriften oder sonstige Mitteilungen verwiesen wird, die eine Anpreisung solcher Mittel oder Behandlungsarten enthalten. Veröffentlichungen in ärztlichen und pharmazeutischen Fachzeitschriften fallen nicht hierunter.

Zuwiderhandlungen gegen dieses Verbot werden auf Grund von § 9b des Gesetzes über den Belagerungszustand in Verbindung mit dem Gesetz vom 11. Dezember 1915 bestraft.

* * *

Aehnliche Verfügungen sind auch von den übrigen stellvertretenden Generalkommandos in ganz Deutschland erlassen.

Sammelt Brennesseln!

Zur Nutzbarmachung der Großen Brennessel (Urtica dioica) als Faserpflanze für das Webstoffgewerbe ist am 6. Juli 1916 die „Nesselfaser-Verwertungs-Gesellschaft m. b. H.", Berlin W 66, Wilhelmstr. 91, III, gegründet worden. Der Betrieb dieser Gesellschaft ist nicht auf Erwerb gerichtet, verfolgt vielmehr ausschließlich gemeinnützige Zwecke. Ein etwa sich ergebener Ueberschuß ist an das Reich abzuführen. Es wird für gesunde, vollständig getrocknete und entblätterte Nesselstengel ein Preis von 14 Mk. für 100 kg bezahlt, der als verhältnismäßig hoch bezeichnet werden darf. Die geschnittene Brennessel wird ähnlich wie Heu, auf dem Felde, auf abgemähten Wiesen, in Steinbrüchen, Sandflächen usw. unter fleißigem Wenden getrocknet. Während Heu in etwa 3 bis 4 Tagen vollständig trocken ist, benötigt man für die Brennessel etwa 12 bis 14 Tage. Der beste Beweis für die gründliche Trocknung der Stengel ist, wenn die Blätter und Blätterstengel beim Wenden abfallen. Ein nicht vollständiges Trocknen der Nesselstengel birgt die Gefahr in sich, daß sich Gärung oder Schimmelbildung einstellt, wodurch die Pflanze sowohl für Faser- als auch für Futterzwecke vollständig wertlos wird. Kein Nesselstengel sollte ungesammelt bleiben. Das läßt sich aber nur erzielen, wenn alle verfügbaren Kräfte sich in den Dienst der Sache stellen. Ausdrücklich betont sei nochmals, daß bereits heute die Gewährung dafür geschaffen ist, daß jede Menge zu dem Preise von 14 Mk. die 100 kg für völlig trockenes, entblättertes Material abgenommen wird. Die abfallenden Blätter bilden, worauf nachdrücklichst hingewiesen wird, wegen ihres hohen Eiweißgehaltes ein vorzügliches Viehfutter, so daß deren Verwendung für diese Zwecke wärmstens empfohlen werden kann.

Was jeder Kriegsbeschädigte wissen muß.

Die offiziellen Organisationen der Kriegsbeschädigtenfürsorge im Deutschen Reiche, die bei den kriegsbeschädigten Soldaten, den Kriegerswitwen und -Waisen nur wenig bekannt sind, infolgedessen den Behörden viel unnötige Schreibart entsteht, auch die Erledigung derartiger Gesuche verzögert wird, sind in Nr. 39 der „Anstellungsnachrichten" veröffentlicht worden. Die „Anstellungsnachrichten" werden vom Königl. Preußischen Kriegsministerium herausgegeben und die betreffende Nummer ist einzeln zum Preise von 15 Pf. vom Verlage der Zeitschrift, Berlin W 35, Flottwellstraße 3, zu beziehen.

Gegen das Rauchen der Jugendlichen

hat das Kgl. Provinzial-Schulkollegium in Danzig neue Wege betreten und hat in sämtlichen Gymnasien, Realgymnasien, Oberrealschulen, Progymnasien, Prorealgymnasien, Lehrerseminaren in den Fluren und Klassenzimmern folgende Bekanntmachung anschlagen lassen:

„An die Einsicht und Willenskraft unsrer Jugend.

Das Rauchen im jugendlichen Alter bedeutet eine Gefahr für die Volksgesundheit, eine Herabdrückung der militärischen Tüchtigkeit des deutschen Volkes.

Der jugendliche Raucher nimmt nachweislich bedeutend weniger zu an Körpergewicht, Körperlänge, Brustumfang, Lungenausdehnung als der jugendliche Nichtraucher.

Digitized by UNIVERSITY OF MICHIGAN
Original from UNIVERSITY OF MICHIGAN
Generated on 2019-12-15 23:16 GMT / http://hdl.handle.net/2027/mdp.39015069437013
Public Domain in the United States / http://www.hathitrust.org/access_use#pd-us

Nikotin ist ein Nervengift, das um so gefährlicher wirkt, je weniger der Körper des Rauchenden ausgereift ist.

Vom Rauchen herrührende Gesundheitsstörungen treten im reifen Mannesalter um so schwerer auf, je jugendlicher das Alter war, in dem die Gewohnheit des Rauchens angenommen ward.

Rauchen in geschlossenem Raume ist gesundheitsschädlicher als das Rauchen im Freien.

Ganz besonders das Zigarettenrauchen ist eine ernstliche Bedrohung der jugendlichen Gesundheit (stärkerer Nikotingehalt, größere Gefahr des unmäßigen Rauchens, sehr oft Zusatz von Opium).

Erhaltung und Festigung der Gesundheit ist eine ernste sittliche Pflicht.

Jede bewußte Schädigung der Gesundheit ist eine unsittliche Handlung, ein Frevel, eine Sünde.

Nur der gesunde Mensch kann seine volle Bestimmung in der menschlichen Gemeinschaft erfüllen.

Der Widerstand gegen die angepriesenen Genußgifte ist eine ausgezeichnete Charakterschule für die Jugend.

Die Jugend stärkt damit die Willenskraft gegen die Versuchung, bekämpft die feige Schlaffheit des Nachgebens gegen die Lockungen des Lebens.

Gerade jetzt, wo uns der Weltkrieg Hunderttausende an Opfern kostet, hat der jugendliche Nachwuchs einen um so höheren Wert für das Vaterland, ist die Gesundheit der Jugend ein noch viel kostbareres Gut für das deutsche Volk als ehedem.

Die heranwachsende Jugend muß es als eine heilige Pflicht erkennen, ihre Gesundheit in keiner Weise zu schädigen, sich nicht durch Willensschwäche minder tüchtig zu machen für die großen Aufgaben, die sie im Mannesalter zu erfüllen haben wird."

Gleichzeitig empfahl diese Behörde die Schrift „Die Pflicht der Schule gegenüber den Gefahren des Tabakrauchens" (3. Aufl. bei Fr. Paul Lorenz in Freiburg i. Br.) in sämtlichen Schulen anzuschaffen und zu besprechen.

Deutschland fletschere!

Dies ist der Titel einer im Verlage von J. P. Bachem in Köln a. Rh. erschienenen kleinen Broschüre, die 30 Pfg. kostet und aus der Feder von S.-R. Dr. med. Kersting in Aachen, z. Z. als Oberstabsarzt im Felde, stammt. Sie ist von besonderem Werte bei der jetzigen Knappheit der Lebensmittel und zeigt überzeugend, daß es nicht darauf ankommt, wieviel man ißt, sondern wie man ißt und demgemäß das Genossene auch für den Aufbau des Körpers ausnützt. Die einzelnen Kapitelüberschriften lauten: Eßt weniger — aber richtig. Gesundheit, Fletschern und Fleischgenuß. Das Kauen — ein Kampfmittel. Deutschland fletschere! Was ist nun Fletschern? Man sieht aus dem packend geschriebenen Heftchen, daß im großen und ganzen zuviel und falsch gegessen wird. Anleitung zum richtigen Essen und dadurch zur Vermeidung mancher Krankheit findet man in dem Schriftchen. Aus dem Inhalte hier nur zwei Proben.

„1. Kaue jeden Bissen so lange, bis er von selbst im Munde verschwindet. Das ist für harte trockene Speisen etwa hundertmal.

2. Kaue möglichst trocken. Brot nicht vorher eintunken. Keinen Bissen durch einen Schluck hinunterspülen. Jeder wird die Erfahrung machen, daß er beim Essen ohne Getränk auskommen kann.

3. Kaue auch die flüssige Nahrung, wie Suppe und Milch, etwa zwanzigmal, nicht um sie zu zerkleinern, sondern um sie mit Speichel zu vermischen.

4. Laß dich durch Mangel an Zeit nicht dazu verleiten, schnell zu essen. Besser, das wenige ausnutzen, als vieles schlecht ausgenutzt durch Magen und Darm jagen."

Dann noch eine Aeußerung des Weltmeisterwanderers Karl Mann:

„Während fast alle Kameraden von Hause Eßwaren geschickt bekommen, außer ihrem Brotgeld und ihrem Sold noch eignes Geld für Zukost und Genußmittel ausgeben, welche sie neben der Kasernenkost essen, und dabei klagen, daß sie sich schlapp fühlen und bei der Kost ständig an Gewicht abnehmen, habe ich als Fletscherer von vornherein bei meiner Familie mir jede Sendung von Eßwaren verbeten, habe noch keine 5 Pfennig meines Brotgeldes oder Soldes für solche ausgegeben, behalte wöchentlich noch ungefähr 2 Pfund von meinem guten Kommißbrot übrig, das ich an Kameraden verschenkte, und befinde mich äußerst wohl während der Ausbildung mit ihren neuartigen und natürlich größeren Anstrengungen bei regelmäßiger geistiger, teilweise verantwortungsvoller Tätigkeit, ohne jemals Müdigkeit oder gar die beliebte Abspannung zu fühlen. Selbst in den neun Tagen angestrengter Uebung im Truppenlager Elsenborn bedurfte ich keinerlei Zulage wie Backwerk, Fett, Butter, Wurst, Milch, Eier oder Alkohol in irgendeiner Form. Ich sehne mich förmlich nach regelmäßiger tüchtiger Anstrengung, und da mir diese außer an den Tagen in Elsenborn fehlt, so werde ich „stark": ich konnte nach 4 Monaten eine Zunahme meines Nacktgewichts um mehr als 5 Pfund feststellen. Wie gern hätte ich als Soldat, jetzt an Gepäck gewöhnt, den 30 km-Kronprinzengepäckmarsch mitgemacht!

Meinen Kameraden, mit denen ich seit fast sechs Monaten zusammenwohne, bin ich ein Rätsel, und sie sind fast ungehalten darüber, daß ich die Soldatenverpflegung für überreichlich, und jede Zutat unter den jetzigen Verhältnissen für überflüssig und sündhaft erkläre."

Digitized by UNIVERSITY OF MICHIGAN
Original from UNIVERSITY OF MICHIGAN
Generated on 2019-12-15 23:16 GMT / http://hdl.handle.net/2027/mdp.39015069437013
Public Domain in the United States / http://www.hathitrust.org/access_use#pd-us

Leipziger

Populäre Zeitschrift für Homöopathie.

Aelteste und verbreitetste volkstümliche homöopathische Zeitschrift.

Offizielles Organ des Bundes homöopathischer Laienvereine Deutschlands

des Landesvereins für Homöopathie im Königreich Sachsen, des Rheinisch-Westfälischen Verbandes Homöopathischer Vereine, des Verbandes Homöopathischer Vereine Norddeutschlands.

des Verbandes Homöopath. Vereine in Hessen-Nassau, des Verbandes Homöopath. Vereine Mitteldeutschlands, des Verbandes freier homöopath. Vereine Deutschlands und anderer homöopath. Vereine.

47. Jahrgang. Nr. 17 u. 18. **Leipzig, 1. September 1916.**

Erscheint am 1. eines jeden Monats. Jährlich zwölf Doppel-Nummern.
Preis für jeden Jahrgang 2 Mark 60 Pfennig. Bei direktem Bezug durch die Verlagshandlung mit Frankozusendung 3 Mark, nach den Ländern des Weltpostvereins 3 Mark 20 Pfennig.

Zu beziehen durch alle Buchhandlungen und Postämter, sowie direkt durch die Verlagshandlung unter genauer Angabe des Titels der Zeitschrift. Inserate, über deren Aufnahmefähigkeit die Redaktion entscheidet, kosten 1 Mk. pro dreigespaltene Petitzeile.

Der Nachdruck von Original-Artikeln aus unserem Blatte ist, wenn nicht ausdrücklich verboten, nur unter genauer Quellenangabe gestattet.

Inhaltsverzeichnis: Aus meiner Praxis. Von Dr. med. R. Kluge, Meiningen. — Allerlei aus der Praxis. Von Dr. med. Martens, Lüneburg. — Aerztliche Erfahrungen. Von Dr. med. Rheiner. (VII. Fortsetzung.) — Aus meiner Praxis. Von San.-Rat Dr. Hj. Sellden, Tranas. — Unsre Arzneimittellehre, ihr Gebrauch, ihr Mißbrauch und ihr Nichtgebrauch. Von Dr. med. E. A. Taylor, Chicago. Uebersetzt von Dr. med. Kluge, Meiningen. (Schluß folgt.) — Homöopathische Behandlung einiger Hautkrankheiten. Aus einem Vortrag von Dr. med. Tessier. Uebersetzt von —ff. (Schluß folgt.) — Senecio gracilis. Von Dr. med. Fred. Kopp. Uebersetzt von —ff. — Erfolge eines Laienhomöopathen. Von Franz Rett, Wien. — Plantago major als Zahnschmerzmittel. Uebersetzt von —ff. — Selenium gegen Impotenz. Uebersetzt von —ff. — Einige Mittel bei Epilepsie. Uebersetzt von —ff. — Krebshäuser. Von Dr. med. Herm. Möser, Bonn. — Praktika. Uebersetzt von —ff. — Vermischtes: Schlafmittel. — Ungesunde Zimmerwärme. — Geistige Epidemie auf einem Seedampfer. — Allgemeine Anzeigen. — Bundes- und Vereinsmitteilungen Nr. 9.

Aus meiner Praxis.

Von Dr. med. R. Kluge, Meiningen.

6. Unter Nr. 3. meiner Mitteilungen aus meiner Praxis (im Juliheft) habe ich eine Keuchhustenform beschrieben, die auf Natr. mur. D. 30. baldigst verschwand, im folgenden will ich von einer ganz andern Erkrankung berichten, welche durch dasselbe Mittel in kurzer Zeit beseitigt wurde.

Es handelte sich um einen im mittleren Alter stehenden höheren Postbeamten, der eine infolge mangelnder Vertretung durch ungenügende Schonung in die Länge gezogene Ohrspeicheldrüsenentzündung durchgemacht hatte. Während derselben hatte sich öfters etwas Blutung gezeigt aus den in früherer Zeit sehr schmerzhaften Hämorrhoiden, d. h. erweiterten Blutadern des Mastdarms mit Bildung von Schleimhautknoten, die beim Pressen zum Stuhl leicht heraustreten. Trotzdem die Ohrspeicheldrüsenentzündung (volkstümlich Mumps, Ziegenpeter oder Bauernwetzel genannt) seit mehr als acht Tagen beseitigt war, und ich statt Mercur. solub., das ich zuerst für die Entzündung angezeigt fand und dessen Nebenwirkung ich das Auftreten der Darmblutung zugeschrieben hatte, längst Sulfur zur völligen Rückbildung der Drüsenschwellung gegeben hatte, war die Darmblutung sehr stark geworden. Dabei war der Stuhl weich, also ein starkes Pressen zur Entleerung absolut nicht nötig. Die Stuhlentleerung war nicht nur weich, sondern auch ausreichend, erfolgte täglich zweimal, aber stets mit starker Blutung unter Beimengung von Schleim. Schmerzen fehlten durchaus, dagegen fühlte sich Patient durch die Blutverluste, zumal die vorausgegangene Entzündung, welche von Fieber begleitet war, die Speiseaufnahme beschränkt hatte, sehr schwach. Es bestand starkes Verlangen nach Salz, Neigung zu Schweiß und Durst, Gesichtshaut sieht etwas fettig aus; Patient ist sehr abgemagert. Obwohl nun Natr. muriat. besonders bei hartem Stuhl angezeigt ist, glaubte ich hier durch das ausgesprochene Verlangen nach Salz zur Anwendung von Natr. muriat. berechtigt zu sein. Der Erfolg entsprach der Erwartung. Nach wenigen Tagen, in denen der Patient täglich fünf Körnchen von Natr. muriat. D. 30. in wäßriger Lösung genommen hatte, war die bisherige Blutung völlig beseitigt, ebenso der Durst.

7. Ein vier Jahre alter Knabe aus einer benachbarten größeren Stadt litt seit etwa zehn Wochen an täglichen Anfällen von Frost und Hitze, die regelmäßig um 12 Uhr

Digitized by UNIVERSITY OF MICHIGAN
Original from UNIVERSITY OF MICHIGAN
Generated on 2019-12-15 23:16 GMT / http://hdl.handle.net/2027/mdp.39015069437013
Public Domain in the United States / http://www.hathitrust.org/access_use#pd-us

mittag (Sommerzeit!) begannen und bis 5 Uhr nachmittag dauerten. Die Hitze stieg dabei bis über 39 Grad Celsius; Patient litt ferner an trocknem Husten besonders morgens nach dem Aufstehen und nach schnellem Gehen, während derselbe nachts ausbleibt. Der kleine Kranke klagt ferner über Kopfweh, er schwitzt auch zuweilen, aber nicht am ganzen Körper, sondern nur an der Haargrenze der Stirn. Der Appetit ist sehr gering, es besteht Abneigung gegen Fleisch und starker Durst auf kaltes Wasser. Der Stuhl ist durchfällig, gelb-grünlich, auch mit unverdauten Speiseresten gemischt, zuweilen sechsmal am Tage und nachts nicht. Beim Husten erbricht er zuweilen unverdaute Speisen und Schleim. Das Baden verträgt er nicht gut. Patient litt früher an Masern. Als Ursache für die Erkrankung wird von der Mutter des Knaben Erkältung durch Zug nach starkem Laufen mit Schwitzen angegeben. Der Kleine war bisher vergeblich von den allopathischen Aerzten seiner Vaterstadt behandelt worden.

Bei der Untersuchung fand ich Dämpfung auf der ganzen rechten Brustseite vorn und hinten mit Knistern und Reibegeräusch daselbst; diese Seite bewegt sich beim Atmen, das merklich beschleunigt ist, wenig. Es handelte sich hier um eine Brustfellentzündung, die aber wunderbarerweise jetzt schmerzlos war, obwohl noch periodisches Fieber bestand. Dieses Fieber hatte die Eigentümlichkeit, nicht abends, wie sonst meist, zu beginnen, sondern am Mittag. Diese Zeit ist also ungewöhnlich, also charakteristisch für das vorliegende Krankheitsbild. Das Fieber, das um 11 Uhr vormittag (Sonnenzeit!) mit Frost beginnt, spricht besonders für Anwendung von Sulfur, besonders wenn es, wie hier, bis nachmittag 5 Uhr dauert. Wenn Baden verschlimmert, so weist dies auf Calc. c., Rhus toxic. oder Sulf. hin. Charakteristisch ist aber auch der unverdaute, dünne Stuhl, der nur am Tage erfolgt, dafür kommen in erster Linie China, Ferr., Oleander, Graphit., Phosphor, Petrol., Podophyll., Ars. und Bryon. in Betracht, in zweiter Linie noch eine größere Anzahl Mittel, zu denen Antimon. crud., Argent. nitr., Coloc., Hepar sulf., Silicea und Sulf. gehören. Gelbgrünlicher Stuhl paßt für Aloë, Gratiola, Sulfur und Veratr. alb. Trockner Husten am Morgen sofort nach dem Erwachen spricht für Caust., Ignat., Magn. sulf., Sulf. Für Tageshusten paßt Bellad., Calc., Ignat., Natr. mur., Pulsat., Spongia und Sulfur. Wie ein um 11 Uhr vormittag beginnendes Fieber vor allem für Sulfur spricht, so ist auch bei den übrigen charakteristischen Symptomen fast immer Sulfur mit angezeigt. Ich gab daher Sulfur D. 30. in Körnchen, wovon ich täglich fünf Stück in wäßriger Lösung im Laufe des Tages nehmen ließ. Nach anderthalb Monaten kam die Mutter mit dem Kinde wieder, wobei sie mir erzählte, daß am ersten Tage der Kur eine starke Verschlimmerung mit hohem Fieber und Husten aufgetreten sei, nach drei Tagen aber das Fieber den Kranken gänzlich verlassen habe; es besteht auch weder Husten, noch Kopfweh, noch Schweiß, noch Erbrechen, dagegen ein Riesenhunger. Bei der Untersuchung des blühend aussehenden, beweglichen Knaben, der den ganzen Tag im Freien zubringt, finde ich noch am Grunde der rechten Brusthöhle hinten einen schmalen Dämpfungsstreifen, wo sich noch eine Spur der Ausschwitzung zwischen die beiden Blätter des Brustfells, die zuerst bis oben reichte, erhalten hat. Ich verordnete Sulf. D. 30. i. gl. nur alle 14 Tage zu nehmen, und erfuhr vor kurzem von einer Verwandten des Kindes, daß es ihm sehr gut geht.

Allerlei aus der Praxis.

Von Dr. med. Martens, Lüneburg.

Das Gold, Aurum, findet in der Homöopathie in drei verschiedenen Präparaten Anwendung, und zwar als Aurum metallicum, Aurum muriaticum und die Natronverbindung des letzteren als Aurum muriatic. natronatum; letztere Verbindung findet auch in der Allopathie als sogenanntes Nervinum, als Nervenmittel, Anwendung, aber wenig Vertrauen, weil es unlöslich ist resp. aus seinen Verbindungen leicht reduziert wird, wie in den Arzneimittellehren zu lesen ist. Für uns ist es ein gutes funktionelles und Organmittel. Ganz besondere Beachtung finden die Gemütssymptome des Mittels.

Vor einigen Jahren suchte mich ein 53jähriger Herr auf, der viele Jahre mit rheumatischen Beschwerden behaftet gewesen war. Letztere waren bis auf geringe Nachbleibsel, wie er sagte, durch innere und äußere Behandlung (Aspirin, Salicyl, Bäder) gebessert. Seitdem litt er aber an Beschwerden seitens des Herzens. Anzunehmen war wohl, daß eine Herzhypertrophie vorhanden war; der Puls war ziemlich stark gespannt, der Herzspitzenstoß fast bis zur Mammillarlinie verlagert. Eine Herzerweiterung war objektiv nicht nachweisbar. Subjektiv bestand Kurzatmigkeit, häufig auch nachts auftretend, so daß er gezwungen war, in halbsitzender Stellung im Bett zu liegen; der Puls war dann ziemlich beschleunigt. Daß eine Herzschwäche vorlag, zeigten Stauungen an verschiedenen Körperstellen, besonders an den Knöcheln und unter den Augen. Auch neigte Patient zu starken Schweißen, denen Schwächezustände folgten; zu der Zeit bestand ferner Appetitlosigkeit. Irgendwelche stärkere Anstrengungen konnte er nicht vertragen, weil dann die Herzbeschwerden sofort stärker auftraten und in der Magengrube ein Gefühl, als ob dort etwas Schweres läge. Jede geistige Arbeit ist ihm zuwider. Ueberempfindlichkeit aller Sinne ist vorhanden, ferner ist er in seinem Gemütszustand leicht niedergeschlagen, schwermütig, melancholisch, ängstlich. Der Schlaf ist unruhig, häufig schreckt er nachts auf. In freier Luft befindet er sich meist besser. Er erhält Aurum muriaticum in 4. Dezimalpotenz, morgens und abends eine kleine Messerspitze. Nach einigen Wochen befindet er sich bedeutend besser. Die Atmung ist freier geworden, auch das Gemüt; objektiv ist festzustellen, daß auch die Herztätigkeit sich gebessert hat. Die Besserung schritt ständig fort, so daß Patient nach Verlauf von zwei Monaten sich vollkommen gesund fühlte.

Der gelbe Jasmin findet in der Allopathie nur als Tinktur, Tinctura Gelsemii sempervirentis, Anwendung bei den Gesichtsneuralgien. Auch homöopathisch verwenden wir Gelsemium bei Kopfschmerzen, besonders wenn dieselben im Nacken beginnen, über den Kopf ziehen und sich über den Augen festsetzen; mit ihnen ist gewöhnlich Blutandrang zum Kopf verbunden. Im folgenden soll uns

Digitized by UNIVERSITY OF MICHIGAN
Original from UNIVERSITY OF MICHIGAN
Generated on 2019-12-15 23:16 GMT / http://hdl.handle.net/2027/mdp.39015069437013
Public Domain, in the United States / http://www.hathitrust.org/access_use#pd-us

ein Fall von Blasenlähmung, der durch Gelsemium seine Heilung fand, beschäftigen. Farrington sagt in seiner Arzneimittellehre, daß es eine Lähmung motorischer Nerven bewirkt, daß die Schließmuskeln des Afters und der Blase erschlaffen, daß auf diese Weise Stuhl und Urin unwillkürlich abgehen. Das ist ja gerade der Kernpunkt der Homöopathie, daß sie eine Arznei in solchen Leiden anwendet, welche dieselbe am gesunden Körper hervorzurufen imstande ist. Eine 57jährige Frau suchte mich wegen Blasenbeschwerden auf; im Sommer vorigen Jahres hatte sie sich einen akuten Blasenkatarrh, wahrscheinlich infolge Erkältung, zugezogen, der durch Ruhe, Sitzbäder und Einnehmen eines Tees nach zwei Wochen geheilt wurde. Seitdem war sie nicht mehr imstande, den Urin zurückzuhalten. Tag und Nacht ging derselbe unwillkürlich ab, so daß sie ganz unglücklich war. Einige Monate war sie bereits ohne Erfolg behandelt worden, ehe sie mich aufsuchte. Objektiv war nichts festzustellen; Schmerzen waren auch in keiner Weise vorhanden. Ich gab ihr nun obengenanntes Mittel in 3. Dezimalpotenz, viermal täglich sieben bis acht Tropfen. Sonstige Anwendungen ließ ich nicht machen. Nach Verbrauch des Medikaments, zwei bis drei Wochen später, suchte sie mich wieder auf. Es war eine deutliche Besserung eingetreten in der Weise, daß sie eine Empfindung des Harndrangs hatte, was früher nicht der Fall war. Der Urin ging weder am Tage noch auch in der Nacht unwillkürlich ab; aber sie konnte das Wasser nicht so lange halten, wie in gesunden Tagen. Ich ließ die Medizin ruhig weiter nehmen, und schon nach weiteren zwei Wochen kam der Bericht, daß weitere Besserung eingetreten sei. Unter Fortgebrauch derselben Arznei trat nach kurzer Zeit vollständige Heilung ein, so daß sie ihrer Beschäftigung wieder nachgehen konnte.

In einem Fall von Blasenblutung bei einem 17jährigen jungen Mann, der vor fünf Monaten an Blasenkatarrh gelitten hatte, wurde meine Hilfe in Anspruch genommen. Das Blut floß erst am Schlusse des Harnlassens, ohne Beimischung von Urin, ziemlich rein, ab. Das Blut selbst war dunkelrot und fast dickflüssig zu nennen. Außerdem zeigten sich bei Druck auf die Blasengegend Schmerzen, wenn auch nicht gerade sehr heftiger Art; auch war, wie beim damaligen Blasenkatarrh, mehr oder weniger Harndrang vorhanden. Selbst nachts mußte Patient mehrere Male aufstehen, um zu urinieren. Floß kein Blut ab, so zeigte sich im Harn etwas Eiter und schleimiger Satz. Ich ließ sofort absolute Bettruhe beobachten, gab einige Diätvorschriften (Milch- und Obstdiät) und innerlich zunächst nur am ersten Tage **Extractum Hamamelis**, von der Zeit ab **Cantharis** in 4. Dezimalpotenz. Hierauf ließen die Harnblutungen bereits am zweiten Tage mehr und mehr nach. Als ich meinen Besuch am vierten Tage wiederholte, war der junge Mann wieder vollkommen hergestellt und guter Dinge. Die Blutungen haben sich auch später nicht wieder eingestellt.

Das oben genannte Hamamelisextrakt erfreut sich bei allen Homöopathen einer besonderen Beliebtheit. Nicht nur äußerlich hat es vielfache Verwendung gefunden, wie z. B. bei Quetschungen, Verstauchungen, Wunden und, nicht zu vergessen, varikösen Unterschenkel- resp. Fußgeschwüren (siehe meine Ausführungen in der November-Nummer 1915 dieser Zeitung), sondern auch innerlich, besonders bei Blutungen verschiedenster Art, und zwar verwenden wir das Extrakt nicht nur, um augenblickliche Blutstillung herbeizuführen, sondern als Mittel, welches wirklich dauernde Heilung bringt. Folgender Fall: Junges, 23jähriges Mädchen hat vor acht Jahren an heftigem Gelenkrheumatismus gelitten, nach welchem ein Herzfehler zurückgeblieben ist; dabei ist es sehr blutarm, wie die Farbe der Haut und der sichtbaren Schleimhäute zu erkennen gibt. Seit dreiviertel Jahren leidet es an häufigem Blutspucken. Das Blut ist von dunkler Färbung und stammte offenbar aus dem Magen; in der Magengegend selbst besteht leichte Druckempfindlichkeit; auch im Speichel zeigten sich vielfach dunkle Blutpunkte und Blutstreifen. Verdacht auf Magengeschwüre lag kaum vor, da der Stuhlgang vollkommen frei von Blut war, also kein schwarzes, teerartiges Aussehen hatte. Patientin klagt über große Schwäche und Mattigkeit. Seit Beginn der Blutungen steht sie in allopathischer Behandlung, aber bisher ohne Erfolg. Da die Blutungen die Kranke am meisten beunruhigten, mußte ich mich zuerst ihrer Behandlung zuwenden und verordnete deshalb obengenanntes Extrakt zu viermal täglich zehn bis zwölf Tropfen in einem Eßlöffel Wasser. Die Wirkung zeigte sich wider Erwarten bald; schon am vierten Tage war das Blutspeien ganz verschwunden. Ein Rückfall hat sich seitdem nicht wieder gezeigt. Unter Zuhilfenahme andrer Mittel haben sich später Magenbeschwerden und Allgemeinbefinden gut gehoben.

Schon des öfteren habe ich in dieser Zeitschrift daran erinnert, die Kranken nicht schablonenmäßig nach Krankheitsnamen zu behandeln, sondern nach den jeweilig vorliegenden Krankheitserscheinungen. Ich erinnere hier speziell an die Asthmatiker; so viele ich deren behandelt, so viele verschiedene Mittel habe ich meist geben müssen, da kein Fall dem andern gleich war. Da denke ich eines schwer arbeitenden Zimmermannes, der nach Erkrankung an Bronchialkatarrh an asthmatischen Beschwerden litt. Obwohl kräftig aussehend und im besten Mannesalter befindlich, war er wegen Auftretens von Asthma bei jeder Anstrengung arbeitsunfähig. **Lobelia inflata** half ihm in ganz kurzer Zeit. Nach einigen Wochen war er imstande, seine Arbeit wieder aufzunehmen. Später trat vollkommene Heilung ein.

Ein 53jähriger Landmann fragte wegen eines Asthmas um briefliche Behandlung an. Nach einer Rückfrage meinerseits handelte es sich um einen sonst gesunden und wohlgenährten Mann; zwar leide er an Stuhlbeschwerden, welche er aber durch Diät beseitigen könne. Seit Jahren leide er an einem chronischen Bronchialkatarrh mit sehr argen asthmatischen Anfällen, die nachts oft so stark auftreten, daß er ans geöffnete Fenster eilen mußte, um so besser Luft zu bekommen; am schlimmsten treten die Anfälle nach Mitternacht auf. Der Auswurf selbst sieht gelblich aus und hängt lang nach; ist also zähe, strähnig; nach seiner Entleerung tritt Besserung des Zustandes ein. Bei den Anfällen Gefühl, als ob ein schwerer Druck auf Hals und Luftröhre liegt. Ich schickte ihm **Kali bichromicum** in 6. Dezimalverreibung mit der Weisung, ein um

Digitized by UNIVERSITY OF MICHIGAN
Original from UNIVERSITY OF MICHIGAN
Generated on 2019-12-15 23:16 GMT / http://hdl.handle.net/2027/mdp.39015069437013
Public Domain in the United States / http://www.hathitrust.org/access_use#pd-us

den andern Tag morgens früh und abends beim Schlafengehen eine kleine Messerspitze von der Größe einer Kaffeebohne trocken zu nehmen. Nach Verlauf von zwei Monaten bat ich, mir Nachricht zukommen zu lassen. Die Nachricht lautete günstig; Asthma und Husten seien verschwunden. Er bat nur noch um Nachsendung eines kleinen Quantums meines Asthmapulvers, wie er sich ausdrückte.

Mitte April dieses Jahres wurde meine Hilfe von einer Dame, Anfang der vierziger Jahre, in Anspruch genommen. Sie leidet an Kopfschmerzen bereits fünf Tage lang. Dieselben fangen jeden Tag frühmorgens zwischen fünf und sechs Uhr an, werden dann immer heftiger, so daß sie dann sofort das Bett verlassen muß. Die Schmerzen nehmen an Heftigkeit allmählich bis mittags elf Uhr zu, wo sie ihren Höhepunkt erreicht haben. Von da ab nehmen sie in gleicher Weise wieder ab, um zwischen vier und fünf gänzlich zu verschwinden; erst dann ist sie fähig, an irgendeine Arbeit heranzutreten. Etwas Uebelkeit begleitet die Schmerzen, zum Erbrechen kommt es nicht. Die Art der Schmerzen ist meist stechend und reißend. Appetit ist während ihrer Dauer gar nicht vorhanden; sie ziehen von der Stirn nach aufwärts; beim Gehen und bei Bewegungen der Augen werden sie schlimmer. Patient erhält Stannum 6. Dezimalpotenz. Die Schmerzanfälle wurden nach und nach gelinder und waren Ende des Monats ganz verschwunden.

Junger Mann von 17—18 Jahren hat schon lange Zeit mit furchtbaren, neuralgischen Gesichtsschmerzen linkerseits zu tun. Die kranke Seite ist geschwollen und so empfindlich, daß Patient kaum die geringste Berührung vertragen kann. Nach Angabe der nächsten Angehörigen schreit er oft laut auf, wenn die Schmerzen heftig einsetzen. Hat schon viele Mittel bekommen, nicht zu vergessen das Morphium, welches er bereits in ziemlich starken Gaben erhalten hat. Der Vater erstattete mir Bericht über den Fall und versprach, mich beim nächsten stärkeren Anfall rufen zu lassen. Als ich gerufen wurde, nahm ich gleich verschiedene homöopathische Mittel mit, von denen ich Spigelia 3. D. für diesen Fall wählte. Alle zehn Minuten ließ ich zehn Tropfen nehmen. Schon nach der zweiten Dosis war Patient sanft eingeschlafen, d. h. nicht für immer. So hatte ein einfaches homöopathisches Mittel in kürzester Frist mehr gewirkt, als alle anderen Mittel samt Morphium in Jahr und Tag. Uebrigens trat erst nach Verlauf eines Vierteljahres wieder ein Anfall auf, aber in bedeutend milderer Form. Auch hier half wieder Spigelia in prompter Weise. Seitdem trat kein Anfall wieder ein.

Noch einmal Kali bichromicum. 37jähriger Herr, an Kropf leidend, bekam Anfang dieses Jahres einen akuten Kehlkopf- und Luftröhrenkatarrh verbunden mit einem Gefühl von Wundheit im Verlauf der Luftröhre. Die Luftzufuhr erfuhr durch die Schwellung der Schleimhaut genannter Teile eine derartige Beeinträchtigung, daß der Durchgang immer enger zu werden schien und ein hoher Grad von Atemnot entstand. Dadurch wurde natürlich der Schlaf sehr gestört, so daß Patient dann am Tage sehr hinfällig war, wozu sich Appetitlosigkeit und Verdauungsstörungen gesellten. Alle Erscheinungen besserten sich sofort, als Patient obengenanntes Mittel in 6. Dezimalpotenz erhielt. Gerade auf Kehlkopf und Luftröhre wirkt es gut ein. Auch der Schlaf wurde sofort besser. Die Schlafwirkung war natürlich sekundärer Art und dadurch bedingt, daß Kali bichromicum die katarrhalische affizierte Schleimhaut der Luftwege zur Abschwellung brachte, wodurch das Atmen wieder leichter wurde und so die Behinderung des Schlafens aufhörte.

67jähriger Landmann hat sich, da er bei einem Gewitter auf freiem Felde durchnaß geworden war, eine starke Erkältung zugezogen. Zu Hause angekommen, hatte sich starkes Frösteln, dem Schweißausbruch folgte, eingestellt sowie schlechtes Allgemeinbefinden. Auch der Magen war in Mitleidenschaft gezogen, die Zunge ist weiß-gelb belegt, in der Magengegend besteht Druck- und Beengungsgefühl. Besonders klagt er aber über einen äußerst heftigen Schwindel. Wegen der schädlichen Einwirkung der Nässe und der Magensymptome gab ich Nux vomica und Rhus toxicodendron im Wechsel, welche Mittel ich dem Boten, der mir Bericht erstattete, mitgab. Nach vier Wochen suchte Patient mich selbst auf und berichtete, daß seine Beschwerden sofort nach den ersten Gaben besser und in drei Tagen ganz verschwunden seien. Seitdem konnte er auch seine Arbeit wieder verrichten. Ich gebe Rhus gern beim Schwindel alter Leute; vielleicht hätte Nux vomica in diesem Fall allein seine Wirkung getan, aber bei der ungenauen Berichterstattung zog ich es vor, obengenannte Mittel im Wechsel zu geben.

Wie die meisten unsrer Metalle, so hat auch Argentum nitricum (salpetersaures Silber) eine gut ausgesprochene Wirkung auf das Nervensystem; ich erinnere mich genau eines Falles, wo es mir bei einem Neurastheniker gute Dienste leistete, dem es nicht möglich war, sich in Räumen aufzuhalten, wo viele Menschen waren. Vor einem Jahre konsultierte mich auch ein derartiger „Nervöser". Er ist sehr ängstlicher Natur, wird in seinen Arbeiten von einer fieberhaften Hast getrieben, da er mit ihnen nicht fertig zu werden glaubt. Auf der Straße fühlt er sich unsicher, besonders an den Straßenecken. Abends ist seine Nervosität schlimmer; Schlaf unruhig, mit schrecklichen Träumen. Auch klagt er über Rückenschmerzen und Zittern in den Gliedern; die Rückenschmerzen werden besser durch Bewegung, Umhergehen. Es besteht Gedächtnisschwäche. Ein- bis zweimal im Monat treten Kopfschmerzen auf, die besser werden, wenn er ein Tuch fest um Stirn und Kopf legt. Argentum nitricum 30. D. hat ihn in ganz kurzer Zeit wieder hergestellt.

47jährige Frau leidet seit zwei Jahren an furunkulösen Geschwüren am ganzen Körper, ist deshalb schon vielfach behandelt und auch in einem Krankenhaus, leider ohne Erfolg, beraten worden. Zur Zeit der Uebernahme der Behandlung zeigten sich die Geschwüre hauptsächlich über den ganzen Rücken verbreitet mit starker Eiterabsonderung. Ich gab zunächst, wie ich das gewöhnlich zu tun pflegte, Hepar sulfuris calcareum und Arnica im Wechsel. Wohl ließen die Eiterungen nach und nach ab, aber es bildeten sich doch immer wieder neue Furunkel, besonders auch an den Oberschenkeln jetzt; dazu hatte sich heftiges Jucken am ganzen Körper eingestellt. Bei einem dritten Besuch der Kranken gab ich Silicea 12. D. Da-

Digitized by UNIVERSITY OF MICHIGAN
Original from UNIVERSITY OF MICHIGAN
Generated on 2019-12-15 23:16 GMT / http://hdl.handle.net/2027/mdp.39015069437013
Public Domain in the United States / http://www.hathitrust.org/access_use#pd-us

durch nahmen die Furunkel an Umfang ab, auch die Schwellungen in deren Umgebung; eine rechte Narbenbildung wollte aber noch nicht recht eintreten. Ich ging nun zur Verordnung von Echinacea über, welches ich der Kranken in Tinktur mitgab und viermal täglich sieben bis acht Tropfen davon nehmen ließ. Bei ihrem nächsten Besuch erklärte die Frau, es sei bedeutend besser geworden, und auch die Untersuchung ergab, daß jetzt gute Narbenbildung eingetreten war. Auch hatten sich keine neuen Furunkel wieder gebildet. Die Verordnung wurde wiederholt. Leider habe ich seitdem nichts wieder von der Frau gehört, so daß ich annehme, daß vollständige Heilung eingetreten ist. In der Allopathie ist es ja Sitte, den furunkulösen Prozeß durch einen Einschnitt abzukürzen, sobald die Anwesenheit von Eiter festgestellt ist, aber ich rate entschieden ab, den Eingriff vorzunehmen, bevor das Eiterungsstadium nicht vollständig eingetreten ist. Zum Schluß empfehle ich noch, Echinacea nach erfolgter Abheilung der Furunkel eine Zeitlang in kleineren Zwischenräumen (etwa jeden dritten Tag in zweimaliger Gabe) weiternehmen zu lassen.

Aerztliche Erfahrungen.

Von Dr. med. Rheiner.

(Nachdruck verboten.)

(Fortsetzung.)

VII.

Mit verängstigtem Gesicht, sich schämend und fast weinend, stellte sich ein etwa 20jähriges Mädchen, im Haushalt einer kleinbürgerlichen Familie bedienstet, vor, mit der mühsam herausgebrachten Frage: ich glaube, ich habe die Krätze? — Was sie zu dieser Frage veranlaßte, ist die Tatsache, daß sie von einem sehr quälenden Hautjucken seit einer Reihe von Tagen heimgesucht ist, das ihr am Tage die Arbeit verleidet und ihr bei Nacht den Schlaf raubt, so daß sie ebenso müde aus ihrer Schlafkammer herunterkommt als sie dieselbe abends aufsucht. Auf die Frage, wie sie dazu käme, ihr Jucken als Krätze zu erklären, es gäbe doch auch noch andre juckende Hautkrankheiten; ob sie denn mit einem Krätzekranken zusammengekommen sei?, antwortet sie: des letztern könne sie sich nicht entsinnen; aber ihre Arbeitgeberin, die beobachtete, daß sie sich immer kratze, hätte ihr gesagt, das sei wahrscheinlich die eklige Krätze und sie solle nur sofort zum Arzt gehen, und wenn dieser das Gleiche sage, erst nicht mehr nach Hause kommen, sondern sofort ins Krankenhaus gehen, sonst stecke sie das ganze Haus an.

Ein Blick nach den Händen des gesund und kräftig aussehenden Mädchens ließ wohl abgearbeitete und nicht ganz saubere Finger und Hände erkennen, aber von dem für Krätze charakteristischen Ausschlage zeigten sie nichts. Das Mädchen bezeichnete nunmehr auch den „ganzen Körper", nicht die Hände als Sitz des unerträglichen Juckens und Brennens, das um so schlimmer wurde, je mehr sie kratze.

Die nähere Besichtigung der übrigen Körperhaut brachte denn auch gleich Klarheit. Es zeigten sich rötliche Flecken unregelmäßig über den ganzen Körper gestreut, von Linsen- bis Markstückgröße, leicht erhaben über die Haut hervortretend, etwa jenen Flecken ähnlich, die sich nach Wanzenbissen zeigen oder wenn die Haut mit Brennesseln in Berührung gekommen ist. Die Patientin gab auch noch an, daß diese rötlichen Stellen — der Arzt nennt sie „Quaddeln" — ihren Platz oft wechselten, an der einen Stelle wieder verschwänden, um an einer andern stärker aufzutreten und sich besonders stark bemerkbar machten, während sie lebhaft kratzte.

Ich konnte nun die Patientin sofort beruhigen und ihr seelisches Gleichgewicht wiederherstellen mit der Erklärung: das sei ganz und gar keine Krätze und auch nichts Ansteckendes, sondern eine harmlose **Nesselsucht**, derentwegen die Krankenhauspflege nicht in Anspruch genommen zu werden brauche.

Harmlos ist die Sache allerdings nur mit bezug auf Leben und Allgemeingesundheit, und die Heilung erfolgt dann rasch, wenn es möglich ist, die Ursache der Krankheit zu ermitteln und zu beseitigen. Andernfalls kann eine Heilung manchmal auch recht lange auf sich warten lassen; und wenn das Leiden auch nicht zum Sterben ist, ist es doch recht quälend.

Die Ursachen, die zu seiner Entstehung Anlaß geben, können rein äußere oder innere sein. Zu den äußern Ursachen gehören Insektenstiche, besonders auch durch Wanzen oder Flöhe; dann außer durch Brennesseln auch durch Berührung mit einer gewissen Art von Primeln. Zu den innerlich wirkenden Reizen, die zu Nesselsucht führen können, gehören einmal verschiedene allopathische Medikamente (z. B. Copaivabalsam, Chinin, auch Morphium usw.); dann verschiedene Nahrungsmittel: Erdbeeren, Krebse, Muscheln, manche Fischsorten, auch wohl Pilze u. a. m. Aber auch ohne daß solche ungewöhnliche Speisen genossen werden, können Störungen im Magen und Darm, die abnorme Gärungen und Bildung von Fäulnisprodukten im Verdauungskanal hervorrufen, zu Nesselausschlägen führen, die dann durch Resorption von Darmgiften und Reizung der Hautnerven bei Ausscheidung dieser „Selbstgifte" („Autotoxine") erklärt werden müssen. Schließlich können auch Störungen im Bereiche der innern weiblichen Organe Urtikaria (Nesselsucht) bewirken, z. B. auch bei Schwangerschaft.

Schließlich sei bei dieser Gelegenheit auch noch erwähnt, daß auch — und zwar gar nicht selten — bei kleinen Kindern Nesselsucht vorkommt. Die Quaddeln, die sich bei diesen bilden, bleiben oft tagelang in gleicher Weise und an gleicher Stelle bestehen und zeigen nicht selten auf ihrer Höhe ein kleines Bläschen, das, zerkratzt, einer blutigen Kruste Platz macht. Bei nicht wenigen Kindern gibt jeder neu durchbrechende Zahn Veranlassung zu einem Urtikaria-Ausbruch. Meist gehen aber auch hier Verdauungsstörungen mit einher, wenn auch nur leichterer Art. Die Ursache für diese von den Aerzten sogenannte chronische Urtikaria kleiner Kinder hat ihre Ursache gewöhnlich in der leider so häufig anzutreffenden Ueberfütterung der Kinder, besonders in der frühzeitigen Verabreichung von Fleisch und Eiern an die Kinder.

Bei unsrer Patientin ließ sich nun keinerlei bestimmte Ursache ermitteln. Daß Flöhe oder Wanzen in ihrem Bett beheimatet seien, wollte sie ebensowenig zugeben, wie sich Diätvergehen feststellen ließen. Magen und Darm

Digitized by UNIVERSITY OF MICHIGAN
Original from UNIVERSITY OF MICHIGAN
Generated on 2019-12-15 23:16 GMT / http://hdl.handle.net/2027/mdp.39015069437013
Public Domain in the United States / http://www.hathitrust.org/access_use#pd-us

waren nach ihrer Angabe ebenso in Ordnung, wie ihre Periode. Von einer ursächlichen Behandlung — Entfernung der Ursache — kann natürlich nur dann die Rede sein, wenn man die Ursache kennt.

Auch äußerliche Wasserbehandlung und Diätmaßnahmen konnten bei einem armen Dienstmädchen, das essen muß, was ihm vorgesetzt wird, und weder Zeit noch Gelegenheit zu Badeprozeduren hat, nicht in Betracht kommen. Wir mußten uns also ganz allein auf die Wirkung der homöopathischen Medikamente verlassen.

Die Zahl der dagegen empfohlenen homöopathischen Arzneien ist ziemlich groß. Ein von einem tüchtigen Arzte herausgegebenes homöopathisches Lehrbuch weiß nicht weniger als 34 homöopathische Mittel aufzuzählen, die bei Urtikaria zur Wahl kommen sollen. Das ist ein Ueberreichtum, der sehr drückend werden kann.

Das Krankenexamen fiel aber ziemlich arm aus an hervorstechenden Symptomen, die mit besondrer Betonung auf ein Mittel hingewiesen hätten. Nur eine Bemerkung der Patientin konnte allenfalls als Handhabe für die Mittelwahl dienen: sie meinte, die Krankheit könne vielleicht von einer Erkältung stammen; sie habe kurz vor Entstehung ihres Leidens, während sehr naßkalter Witterungsperiode, großes Reinemachen halten müssen und habe sich dabei auch selbst sehr durchkältet und durchnäßt gefühlt. Im allgemeinen erscheint mir die Angabe der Kranken, sie hätten sich wahrscheinlich erkältet, nicht als sehr beachtenswert, denn mit dieser populären Krankheitserklärung wird zuviel Mißbrauch getrieben. In diesem Falle wollte ich aber solchen Hinweis auf ein bekanntes und auch bei Urtikaria oft und warm empfohlenes Mittel nicht unbenutzt lassen und wählte denn auch Rhus tox. *D. 2.[1]); davon sollte die Patientin viermal täglich fünf Tropfen nehmen. Und siehe da: die Wahl sollte uns nicht gereuen. Rhus brachte in der Tat, und zwar für sich ganz allein, in wenigen Tagen völlige und andauernde Beseitigung des quälenden Leidens, wie das Mädchen dankbar berichtete.

Aus meiner Praxis.

Von San.-Rat Dr. Hj. Sellden, Tranås, Schweden.

Herr X aus Y, 33 Jahre alt, hat blaue Augen, schwarzbraunes Haar und ist von etwas hagerer Gestalt. Seine Krankheit ist dadurch entstanden, daß er vor etwa drei Monaten einen so jähen Schreck bekommen hat, als sein kleiner Knabe in einem Geländer stecken blieb, daß er in tiefste Melancholie verfiel und sonderbare Gefühle im Kopfe verspürte; er hat sein Gedächtnis verloren und kann nicht arbeiten. Sein Arzt hat ihm nicht helfen können, sondern hat den Rat gegeben, daß man den Kranken in einem Irrenhaus unterbringen möchte. Damit war aber die Frau des Kranken nicht einverstanden, sondern sie hat ihren Mann nach dem Homöopathischen Institut zu Gothenburg gebracht, um Herrn Doktor Grouleff und mich um Hilfe zu bitten.

Am 20. Dezember 1909 habe ich in das Krankenjournal folgenden Eintrag gemacht: Der Patient ist stumpfsinnig und verbissen, wortkarg, kennt seinen Zustand nur ganz schlecht, er sitzt apathisch und zusammengesunken da; unsre Fragen muß gewöhnlich seine Frau beantworten. Er klagt über schweren Druck im Kopfe; er will Stimmen, die ihm Tag und Nacht zuflüstern, hören. Diese Stimmen sagen, daß jemand sich geschnitten habe, daß der Kranke im Sarge liege, daß man Leichname durch die Fenster heraufziehen möchte, daß ein Haus in der Nachbarschaft voll von Leichen wäre u. dgl. Er hat während der letzten Nächte nicht schlafen können; Hände und Füße sind kalt und feucht; er spürt einen Druck in der Brust; es scheint ihm, als ob ein Hund ihm nachlaufe. Nach reiflicher Ueberlegung haben wir beschlossen, dem Kranken Elaps zu verordnen.

Am 3. Januar 1910 meldet ein Bote, daß Herr X geheilt ist.

3. Februar. Nach einer neuen Mitteilung sah Herr X gesünder als während der letzten acht Jahre und vor seiner Verheiratung aus.

5. Februar. Der Kranke ist selbst erschienen; er berichtet, daß er sich ganz gesund fühle und daß er seine Arbeit wieder anfangen wolle. Sein ganzes Aussehen und seine Haltung ist sehr verschieden gegen seinen ersten Besuch. Sein Gesicht ist frisch und gesund, mit einem angenehmen, intelligenten und wachen Aussehen, die Haltung männlich und selbstbewußt, aber dabei bescheiden; seine Arbeit hat er seit Neujahr wieder aufzunehmen begonnen. Wir fahren mit Elaps fort.

20. April. Der Zustand ist noch immer sehr gut.

26. April. Er fühlt sich etwas ängstlich und melancholisch, er spürt einen Druck über dem Scheitel. Der Schlaf ist gut, er schläft am meisten auf dem Rücken, die Hände über dem Haupt; er träumt viel, aber er kann sich nicht auf den Inhalt der Träume besinnen; das Gedächtnis ist schlecht; er fühlt sich müde und unlustig. Er hat immer an Hand- und Fußschweiß gelitten, und als er zwölf Jahre alt war, hatte er die Krätze gehabt. Seit mehreren Jahren habe er eine Beule auf dem Rücken gehabt, die aber kürzlich nach Eiterung vergangen sei. Er bekommt natürlich Sulfur.

11. Mai. Der Kranke ist ganz gesund geworden und hat jeden Tag bis heute gearbeitet; nun fühlt er sich unwohl, hat die letzten drei Nächte schlecht geschlafen, hat Schmerzen in der Brust und im Kopfe gespürt mit Drücken und Pressen nach außen. Er bekommt weiter Sulfur.

1. Juni. Er ist schlimmer geworden und bekommt wieder Elaps; bald darnach ist es mit ihm wieder besser geworden und die flüsternden Stimmen sind verschwunden.

* * *

Als dieser Patient geheilt war, habe ich mich an folgende Worte eines Verfassers in dem „Journal d'Hygiène" erinnert: „La thérapeutique est la portion la plus utile de la science la plus utile" und „L'homme qui sait guérir est un dieu qu'on encense." („Die Therapie ist der nützlichste Teil der nützlichsten Wissenschaft," und „Der Mann, der zu heilen versteht, ist wie ein Gott, dem man Weihrauch streut." D. Red.) Dieselbe Meinung hat der hochberühmte Arzt J. B. van Helmont ausgesprochen, als er sagte: „Von den Lippen des Arztes fließt die Tröstung,

[1]) **Die mit einem Sternchen (*) versehenen Potenzen bedürfen der ärztlichen Verordnung. D. Red.**

Digitized by UNIVERSITY OF MICHIGAN
Original from UNIVERSITY OF MICHIGAN
Generated on 2019-12-15 23:16 GMT / http://hdl.handle.net/2027/mdp.39015069437013
Public Domain in the United States / http://www.hathitrust.org/access_use#pd-us

und die Krankheiten fliehen vor seinen Worten. Das Heil wandelt in seinen Spuren, und das Leiden schmilzt weg vor seinem Angesicht wie der Schnee vor der Mittagssonne."

Unsre Arzneimittellehre, ihr Gebrauch, ihr Mißbrauch und ihr Nichtgebrauch.

Von Dr. med. E. A. Taylor, Chicago.
Uebersetzt von Dr. med. Kluge, Meiningen.

Unsre Arzneimittellehre ist der Grund, auf welchem der Oberbau unsrer Schule immer ruhen muß. Unser Fortschritt, Gedeihen und Fortbestehen ist unzertrennlich mit unsrer Arzneimittellehre verbunden. Unser Bestehen als besondre Schule hängt von der Zuverlässigkeit der festgelegten Symptome der Arzneien und von der genauen Anpassung an eine krankhafte Erscheinung nach dem Aehnlichkeitsgesetze ab. Die Wissenschaft der medizinischen Behandlung beruht auf zwei elementaren Faktoren: einer zuverlässigen Arzneimittellehre und ihrer genauen, richtigen Anwendung. Eine umfassende Kenntnis des wirksamen Mittels und seine Beziehung zu den Krankheitserscheinungen sind die wesentlichen Voraussetzungen für eine erfolgreiche Verordnung.

Zu einer bequemen Betrachtung teilen wir die Mitglieder unsrer Schule in drei Klassen, je nach der Haltung, die sie gegenüber unsrer Arzneimittellehre zeigen, nämlich in 1. diejenigen, welche sie anwenden, 2. diejenigen, welche sie falsch anwenden, 3. in diejenigen, welche sie nicht anwenden.

Die erste Klasse umfaßt diejenigen, welche an die Lehre Hahnemanns glauben und sich bestreben, sie in der Praxis anzuwenden. Sie umfaßt die erfolgreichsten Aerzte unsrer Schule, von Hahnemann an bis zu den Vertretern der Jetztzeit. Das sind die Leute, welche die Wunderkuren gemacht haben, welche Vertrauen zur Homöopathie einflößten und unsrer Schule ermöglichten zu leben, zu wachsen und zu gedeihen trotz der Verfolgung, des Fanatismus und der Intoleranz der herrschenden Schule. Ohne diese Klasse würde die Homöopathie wie „ein tönendes Erz oder eine klingende Schelle" sein.

Die zweite Klasse enthält diejenigen, welche unsre Arzneimittel in größerem oder kleinerem Maße und in verschiedenen Formen, unverdünnt, potenziert, einzeln oder mehrere gleichzeitig, im Wechsel oder in Mischung, innerlich und äußerlich und in Verbindung mit irgendeiner andern Methode anwenden, die sie geneigt sind, zu beobachten. Sie sagen mit viel Behagen, daß sie jede Behandlung anwenden, die „gut anschlägt" und sie beanspruchen dieses „Gute" in allen Behandlungsmethoden zu finden, in allopathischer, homöopathischer usw. Zu dieser Klasse gehören diejenigen, welche sich dem höchsten Ideal der Vollkommenheit im Verordnen, das jeder homöopathische Arzt für seine Pflicht halten sollte, zu erreichen, entweder nicht anpassen können oder nicht wollen. Hier findet man viele, die am lautesten nach neuen und „wissenschaftlichen" Prüfungen schreien, und die gewöhnlich Personen sind, welche das Wenigste von den Prüfungen kennen, die wir jetzt besitzen. Sie suchen der Verpflichtung zu entgehen, welche zu unverbrüchlicher Treue gegen das Prinzip verpflichtet, indem sie die Zuverlässigkeit unsrer Arzneimittellehre bekämpfen und sich einer Schar kritiliger Beurteiler anschließen, die ebenso unverantwortlich wie unweise sind. Es ist der alte Kniff, Staub zu machen, um die eignen Unvollkommenheiten zu verdecken. Wenn unsre Prüfungen so unzuverlässig wären, wie sie vorgeben, so würde dies unser Recht, als besondere medizinische Schule zu existieren, aufheben, denn das Aehnlichkeitsgesetz hängt in bezug auf seine Verwertung und Beweisführung von unsrer Arzneimittellehre ab. Ist diese unzuverlässig, dann muß das ganze Gebäude unsers Daseins zerbröckeln und unter dem Gewicht unsrer Irrtümer zusammenfallen. Wenn die Beschuldigung dieser zweiten Klasse von Homöopathen wahr wäre, so hätten wir keine Entschuldigung dafür, als medizinische Schule zu existieren, denn die wirkliche Begründung unsrer Ueberzeugung wäre als eine Mischung von Irrtümern und Unwahrheiten erwiesen. Aber es ist nicht wahr und ihre Anstrengungen erinnern uns an das Bild, wo der Affe den Pol erklimmt — je weiter sie vorgehen, desto mehr enthüllen sie ihre Unwissenheit.

Die Literatur unsrer Schule wimmelt von zuverlässigen Erzählungen wunderbarer Heilungen, welche durch die Tat den unbegründeten Vorwurf zurückweisen, den jene, welche unsre Arzneimittellehre nicht anzuwenden wissen, auf sie geschleudert haben. In der Sprache des Professor Blackwood: „Unsre Arzneimittellehre ist tadellos, wenn wir sie nur ordentlich anwenden wollen."

Wir kommen nun zu unsrer dritten und letzten Klasse — denen, welche die Arzneimittellehre nicht anwenden. Hier finden wir diejenigen, welche versuchen, die Welt durch die Ankündigung eines staunenswerten Triumphs zu überraschen, den sie durch Gebrauch eines Serums, einer Lymphe oder einer andern bombastisch angepriesenen Nichtigkeit erreicht haben wollen. Wo wir solche Leute finden, sei es im hellen Licht der Klinik oder im sanften Schatten der Verborgenheit, die den Glauben ihrer Väter aufgegeben haben für die Phantomphilosophie von Sera und Spitzfindigkeiten, von Impfungen und andern seltsamen Einfällen, wollen wir den Schleier christlicher Liebe darüber decken, und indem wir uns für diese Gelegenheit von den köstlichen Lehren des großen Meisters der Gnade begeistern lassen, wollen wir erklären: „Vergib ihnen, denn sie wissen nicht, was sie tun."

Bei der Vielfältigkeit strittiger Ansichten in unsern Reihen gibt es einige, welche meinen, daß die herrschende Schule mit ihrem gerühmten Fortschritt etwas Besseres habe, als unsre eigne. Wir wollen die Allopathie für sich selber sprechen lassen und ihr eignes Urteil annehmen. Wood's Therapie und Arzneimittellehre ist eins der besten Werke der alten Schule und ist als maßgebend anerkannt. Der Verfasser H. C. Wood war vor vielen Jahren Professor der Arzneimittellehre und Therapie an der Universität von Pennsylvanien. In der Vorrede zu seinem Werke sagt er: „Was heute geglaubt wird, ist morgen beiseite geschoben, das ist sicher das Gesetz des Fortschritts gewesen und anscheinend soll es so bleiben. Was hat die klinische Behandlung endgültig und unbestreitbar festgestellt? Kaum etwas außer den Haupttatsachen, daß Chinin das Wechselfieber aufhält, daß Mittelsalze abführen und

Digitized by UNIVERSITY OF MICHIGAN
Original from UNIVERSITY OF MICHIGAN
Generated on 2019-12-15 23:16 GMT / http://hdl.handle.net/2027/mdp.39015069437013
Public Domain in the United States / http://www.hathitrust.org/access_use#pd-us

Opium Schmerz beruhigt und in Schlaf lullt. Um therapeutische Tatsachen festzustellen, hält der ärztliche Stand mit Herz und Hand an der Ansicht eines einzigen Mannes fest, hält fest mit einer Verzweiflung und Einmütigkeit, deren Kraft das Maß für das ungestillte Verlangen nach etwas Sicherem ist. Aber mit welch einem Babel von widersprechenden Stimmen feiert er seine 2000jährige Erfahrung!"

„Das ist so gut bekannt, daß es überflüssig erscheint, Beispiele für die Uneinigkeit in der Behandlung anzuführen; nur eins soll erwähnt werden, der Rheumatismus. Bei dieser Krankheit haben Aderlaß, Salpeter, Chinin, Quecksilbersalze, Spanischfliegenpflaster, Abführmittel, Opium, Bromsalze, Veratrin und eine Menge andrer Mittel, alle haben ihre Fürsprecher, die um Gehör betteln, und daneben sind noch zu vernehmen die Trompetentöne Chambers, der ruft: ‚Packt eure Patienten in Bettücher und laßt sie allein.' Erfahrung soll die Mutter der Weisheit sein. Wahrlich, sie ist in der Medizin eher eine blinde Führerin des Blinden gewesen; die Geschichte des medizinischen Fortschritts ist eine Geschichte von im Dunkel herumtappenden Menschen, die anscheinend Edelsteine der Wahrheit finden, um sie in ein paar Minuten später rückwärts auf den großen Haufen vergessener Spielzeuge zu werfen, die zu ihrer Zeit auch für Wahrheiten fälschlicherweise angesehen worden sind."

„Wenn wir für einige Jahrzehnte der Schulmedizin unsre Betrachtung widmen, was sehen wir da? Eine Erfahrung, welche lehrt, daß die Unterlassung des Aderlasses an einem Menschen, der an Lungenentzündung leidet, so viel bedeutet, wie ihn einem verschlossenen Grabe überliefern und weiter die Erfahrung, welche lehrt, daß die Ausführung des Aderlasses an einem Kranken mit Lungenentzündung heißt, ihn dem Grabe, das von der Natur nicht geöffnet war, zu überliefern. Wenn man auf die Enthüllungen und Widersprüche in der Vergangenheit sieht und auf das therapeutische Babel der Gegenwart hört, ist es da ein Wunder, wenn die Menschen ihre Zuflucht zum Nihilismus nehmen (d. h. keine Mittel bei Krankheiten anwenden. D. Uebers.) und wie die Lotosesser träumen, daß alles Torheit ist — daß Ruhe und Rast der einzige menschliche Genuß sind?

Das war der medizinische Fortschritt in 2000 Jahren, wie er von einer führenden Autorität der Schulmedizin gezeichnet worden ist. Wundern Sie sich bei dieser Geschichte, daß sie sich selbst „Reguläre" (so nennt sich nämlich in Nordamerika die Schulmedizin gegenüber der Homöopathie. D. Uebers.) nennen? Sie haben eine „reguläre" Folge von erloschenen Hoffnungen und traurigen Fehlschlägen gehabt.

Aber da dies vor einigen Jahrzehnten geschrieben ist, könnte man sagen, daß es nicht den jetzigen Stand der Schulmedizin darstellt. Wir wollen sehen. Im zweiten Bande der Internationalen Klinik für 1910 steht ein Aufsatz von Dr. J. Walsh, Dekan der Fordham Medizinschule in Neuyork mit dem Titel: „Der Fortschritt der Medizin während der letzten zwanzig Jahre." Wo er von dem Auftreten der Antisepsis spricht, sagt er: „Antisepsis lag in der Luft und es schien, als ob wichtige Anwendungen dieses Prinzips sowohl für die innere Medizin als auch für die Chirurgie in Frage kämen." Es gab kaum eine Infektionskrankheit, sogar die sogenannten Kinderkrankheiten oder noch geringfügigere Leiden, die an dieser therapeutischen Mode der Antisepsis nicht beteiligt wurden. Jetzt haben wir praktisch die Idee der Antisepsis bei der Behandlung verlassen. Es scheint, daß irgendein Antiseptikum, das einen Spaltpilz töten oder sein Wachstum hemmen könnte, ebensogut, wenn nicht mehr, die Körperzellen schädigen kann wie den Pilz. Von den Arzneimitteln aus Teer sagt er: „Sie haben wahrscheinlich mindestens eben so viel geschadet wie genützt." Ferner sagt er: „Wir haben mehrere höchst wundervolle Methoden gegen Tuberkulose gehabt. Es soll mich nicht wundern, wenn neue Aerzte an sie erinnert werden, um sich wieder dadurch in die Irre führen zu lassen. Es gab Einspritzungen in Verlauf des Zwerchfellnervs, um ihn anzuspornen; durch trophische oder andersartige Einflüsse sollte die Schwindsucht heilen. Da gab es ferner die Einspritzung von Stickstoff in die Brustfellhöhle. Die Natur läßt freilich eine tuberkulöse Lunge in Ruhe und das war scheinbar ein Weg, um denselben Zweck zu erreichen. Dann war eine Anzahl von Mitteln, die innerlich genommen oder eingeatmet werden sollten. Strychnin bis zur höchsten Einzelgabe, Jod in verschiedenen Formen, Arsen oder wenigstens ein Arsenpräparat ebenfalls bis zur größten zulässigen Menge. Immer wurde hier ein unbekanntes Mittel mit dem Versprechen verabreicht, der Patient würde sicher besser werden, Einbildung und Hoffnung mußten das übrige tun. Blutreinigungsmittel — wer weiß, was man sich dabei dachte — waren besonders in Gunst. Man kann von ihnen annehmen, daß sie alles heilen, so heilten sie auch die Tuberkulose. Nicht eine einzige der verschiedenen Methoden gegen Tuberkulose, die in den letzten zwanzig Jahren aufgekommen sind, hat Gutes gewirkt. Kochs Tuberkulin war die Hauptsensation auf dem Internationalen Kongreß zu Berlin 1891 und erwies sich als wertlos.

„Dann kam der Gebrauch organischer Präparate in der Behandlung auf. Wir hatten gefunden, daß Schilddrüse mit Vorteil bei Fällen von fehlender Schilddrüse angewandt werden konnte; daraus entsprang das Verlangen, Extrakte aller Körperorgane anzuwenden. Es war eben herrschende Theorie, und so hatten wir Extrakt vom Herzen, von der Niere, von der Leber, vom Magen, von der Bauchspeicheldrüse, von der Milz, von Knochenmark und allem Möglichen. Wundervolle Heilungen wurden berichtet von der Anwendung dieser Mittel — wenigstens schienen die Patienten sich dabei sehr wohl zu fühlen. Von all diesen Mitteln bleibt uns wahrscheinlich nur das Schilddrüsenpräparat als eine wertvolle Bereicherung unsers Arzneischatzes, und gerade in Hinsicht auf diese Erfahrungen sind wir nicht mehr so leichtgläubig wie früher."

Er spielt auf das Emporkommen und Verschwinden des Hypnotismus und ähnlicher Steckenpferde an, auf das Blitzen und Flackern der X-Strahlenbehandlung und sagt: „Andre Arten der medizinischen Afterwissenschaft kamen in Verbindung mit der Radiumbehandlung auf." Er zitiert einen berühmten Professor der Schulmedizin, der vor kurzem gesagt habe: „Die Krankenbehandlung irgendeiner Generation ist immer in den Augen der nächst-

Digitized by UNIVERSITY OF MICHIGAN
Original from UNIVERSITY OF MICHIGAN
Generated on 2019-12-15 23:16 GMT / http://hdl.handle.net/2027/mdp.39015069437013
Public Domain in the United States / http://www.hathitrust.org/access_use#pd-us

folgenden Generation ungereimt," und fügt hinzu: „Das gilt so gut für die letzte Generation wie für jede andre in der Geschichte der Menschheit." Mit andern Worten: waren unsre Großväter die Opfer unangebrachten Vertrauens, so werden unsre Enkel mit derselben Rute gezüchtigt werden. Was für eine Aufklärung über die sogenannte „wissenschaftliche" Medizin! Wir zitieren weiter von derselben bedeutenden Autorität folgendes: „Während der letzten zwanzig Jahre haben wir manche Enttäuschungen erlebt. Wir haben es fast ganz aufgegeben, spezifische Mittel (Mittel, die in derselben Krankheit immer helfen sollen. D. Uebers.) aufzufinden. Die Antitoxine haben uns enttäuscht. Mit einigen Ausnahmen, die nur gering an Zahl und noch Gegenstand der Erwägung und des Versuchs sind, ist keine unsrer Hoffnungen in bezug auf Heilsera erfüllt worden. In der Tat, je größer der Ruf ist, der einem Heilmittel vorausgeht, um so sicherer ist die unvermeidliche Enttäuschung bei jedem Präparat während der letzten zwanzig Jahre in der Medizin gewesen."

Der Verfasser weist auf viele Verkehrtheiten in der jetzigen medizinischen Praxis hin und erreicht den höchsten Grad seines Freimuts und seiner Offenheit, indem er erklärt: „Wir halten nicht mehr an dem einfältigen Wahn fest, daß wir eine Krankheit heilen können."

Das ist also die Geschichte der „medizinischen Wissenschaft", wie sie von Autoritäten der „regulären" Schule von ihrem Beginn bis zur Gegenwart geschildert wird und so wird es bleiben, bis sie aufhören, in der Finsternis herumzutappen und wahrnehmen, daß es ein Heilgesetz gibt, welches zu Erfolgen führt und daß dies das Aehnlichkeitsgesetz ist. (Schluß folgt.)

Homöopathische Behandlung einiger Hautkrankheiten.

Aus einem Vortrag von Dr. med. Tessier.
Uebersetzt von — ff.

Masern.

Das Hauptmittel ist Aconitum. Außer seiner unbestreitbaren klinischen Wirksamkeit bestätigen die aus den Prüfungen an Gesunden und aus Vergiftungen sich ergebenden Symptome seinen Wert. Wir finden hier wirklich das Gefühl von Ameisenlaufen auf der Haut mit Jucken und Abschuppung. Flohstichähnliche Flecken an den Händen und im Gesicht. Kleine, breite, rote Knötchen mit brennendem Jucken. In vielen Fällen wird dieses Mittel die Kosten der Behandlung tragen, abgesehen von Komplikationen von seiten der Lunge, der Därme oder des Gehirns, die ich hier nicht erörtern will und die den Gebrauch von speziellen Mitteln erfordern. Eine Anzahl homöopathischer Aerzte zieht Pulsatilla dem Aconitum vor, und ich muß gestehen, daß nichts einen Widerspruch gegen diese Behandlungsweise der Masern mir zu rechtfertigen scheint. Ich gebe es zu vom Gesichtspunkt des Exanthems aus, streng genommen, aber darauf muß ich mich auch beschränken; Pulsatilla hat rote, masernähnliche Flecken, oft brennendes oder stechendes Jucken hervorgerufen, ebenso häufige Rötungen der Hautdecke. Hauptsächlich die alten Homöopathen verordneten Pulsatilla, und ich vergesse nicht, daß einer unsrer bedeutendsten Kollegen, Dr. Turrel von Toulon, mir sagte, daß er der Pulsatilla Heilungen von masernkranken Kindern verdankt habe, zu denen er, wie es leider zu oft geschieht, erst gerufen wurde, als man den Patienten bereits aufgegeben hatte. Trotz dieser bedauerlichen Umstände hatte er solche Fälle heilen können, die man ihm aus reiner Verzweiflung anvertraut hatte. Es gibt wenige unter uns, die nicht ähnliche Beispiele anführen könnten.

(Wir wollen hier noch die in Dr. Puhlmanns Handbuch der homöopathischen Praxis, Verlag von Dr. Willmar Schwabe, erwähnte Behandlung der Masern bei unregelmäßigem oder mit Komplikationen verknüpftem Verlauf anführen:

Bei Delirien oder heftigem Kitzelhusten Belladonna; bei Mittelohrkatarrhen mit Schwerhörigkeit Pulsatilla; herrschen gleichzeitig Masern und Keuchhusten, so gibt man von Beginn der Masernerkrankung ab mit Vorteil Cuprum aceticum D. 4. Drohen die Masern den Ausgang in Typhoid zu nehmen, typhöse Masern, mit hoher Temperatur, Delirien, Krämpfen und schließlich Schlummersucht, so paßt nach Belladonna besonders Zincum cyanatum D. 4.

Bei hämorrhagischen, mit Blutaustritt in die Papeln verbundenen Masern entspricht am meisten Nitrum D. 3., während bei vesikulösen Masern, wobei sich die Haut in Bläschen erhebt, Rhus toxicodendron angezeigt ist. Bei hinzutretender Lungenentzündung gibt man Tartarus emet. D. 4. und Phosphorus D. 5. im Wechsel. In letzterem Falle kann unter Umständen mit der homöopathischen Behandlung die Wasserbehandlung kombiniert werden. Bei Pseudokrupp Masernkranker ist Ammonium bromatum D. 2. das wichtigste Mittel. D. Uebers.)

Scharlach.

Jedermann weiß, daß Hahnemann Belladonna als Vorbeugungs- und Heilmittel in dieser oft so schweren Krankheit empfohlen hat. Belladonna verursachte bei einer sehr großen Zahl von freiwilligen und unfreiwilligen Versuchen Anschwellung mit Hitze und Scharlachröte des ganzen Körpers oder nur mehrerer Körperteile. Wenn ich beiläufig noch hinzufüge, daß Belladonna die Häufigkeit der Herzschläge vermehrt, daß es Drüsenanschwellung, Röte und Trockenheit des Halses und spärlichen, dunkelgefärbten Urin hervorruft, so wird man erkennen, daß seine Symptome sich mit der größten Homöopathizität mit den Scharlachsymptomen decken. Aber es ist nicht das einzige Heilmittel bei Scharlach.

Das Bienengift, Apis mellifica, ist von Dr. Nankiwell empfohlen worden. Es wurde zu seiner Verordnung durch die Wahrnehmung gebracht, daß jemand, der am Arm von einer Biene gestochen worden war, sah, wie eine kleine Hautinsel inmitten der umgebenden Röte während des Verlaufs eines Scharlachfiebers, das er sich kurz darauf zugezogen hatte, weiß blieb. So viel ist gewiß, daß Apis einen erfreulichen Ruf bei Behand-

Digitized by UNIVERSITY OF MICHIGAN
Original from UNIVERSITY OF MICHIGAN
Generated on 2019-12-15 23:16 GMT / http://hdl.handle.net/2027/mdp.39015069437013
Public Domain in the United States / http://www.hathitrust.org/access_use#pd-us

lung von Scharlach genießt, wenn es auch nicht sooft angewandt wird wie Belladonna.

Ailanthus glandulosa und Arum triphyllum sind von englischen und amerikanischen Homöopathen in Fällen von bösartigem Scharlach warm empfohlen worden. Ich muß gestehen, daß ich in meiner langjährigen Spitalpraxis keine auffallende Wirkung von ihrem Gebrauch beobachtet habe. Dasselbe kann ich nicht von Arsenicum behaupten, welches vielmehr das größte Mittel bei Bösartigkeit des Falles ist und dem ich persönlich das Leben verdanke. Mehrere Tage schwebte ich, an schwerstem Scharlach erkrankt, zwischen Tod und Leben, aber bereits nach den ersten Gaben von Arsenic. begann sich Besserung zu zeigen. Arsenicum wird unschätzbare Dienste leisten in Fällen von Bösartigkeit und Kräfteverfall, nicht nur bei Scharlach, sondern auch in Lungenentzündung, Typhus, Cholera, schwerem Darmleiden, Nierenentzündung usw. Kurz, es ist eines unsrer besten Polychreste.

Ich übergehe absichtlich die Behandlung der Komplikationen und der Folgen von Scharlach, die mit der Dermatologie nichts zu tun haben, und will nun zu den wirklichen Dermatosen (Hautkrankheiten) übergehen.

(Wir halten es dennoch für angezeigt, bei dieser Gelegenheit für unsre Leser eine kurze Ergänzung nach Dr. Puhlmanns Handbuch folgen zu lassen:)

An Stelle von Belladonna kann bei Scharlach mit Blasenbildung Rhus toxic. oder Mancinella gegeben werden. Geht eine Scharlach-Epidemie mit Nierenentzündung einher, so verabreicht man von Anfang an zweckmäßigerweise Apisinum D. 5. zweistündlich. Dasselbe Mittel entspricht auch den leichteren Halsaffektionen (nach Belladonna). Bessert sich die Halsaffektion darnach nicht, oder hat sie von Haus aus einen diphtherischen Charakter: Nitri acidum D. 4., evtl. auch Mercurius cyanatus, Lachesis usw. Gegen die typhösen Scharlachformen (Temperatur 41 Grad C. und mehr, betäubtes und besinnungsloses Daliegen mit offenen Augen, ohne gegen die Außenwelt zu reagieren, Exanthem gewöhnlich mit Petechien vermischt, schließlich dunkelblaue Haut, Meteorismus mit Durchfällen, Tod am 5.—8. Tage unter Kollapserscheinungen) stehen Baptisia *D. 2.—3., Rhus toxic., Echinacea in erster Reihe, doch führen dieselben fast ausnahmslos zum Tode. Bei Behandlung der Nierenaffektionen (mitunter schon in den ersten Tagen verminderter, eiweißreicher Fieberharn, durch verminderte und verhinderte Harnausscheidung Symptome von Urämie mit tödlichem Ausgang. Häufiger jedoch erst in der Abschuppungsperiode mit oder ohne Temperatursteigerung ödematöse Gesichtsanschwellung, Haut und Bauchwassersucht, sparsamer, eiweißreicher Urin, evtl. Urämie) kommen namentlich Apisinum, Hepar sulfuris kalinum, Calcarea arsenicosa und Chininum ferrocitricum in Frage.

Ekzem.

Wenn irgendeine Hautaffektion durch ihre Bedeutung und ihre Häufigkeit die Aufmerksamkeit auf sich zieht, eine Affektion, gegen die der Arzt täglich in Anspruch genommen wird, so ist es unbestreitbar das Ekzem.

Wir wollen es definieren als „eine oberflächliche Krankheit der Haut mit häufig frequentem, meist aber chronischem Verlauf, die gleichzeitig oder auch nach und nach Röte, Blasen, seröse (wäßrige) oder sero-purulente (dünn-eitrige) klebrige Absonderung aufweist, mit Neigung zur Krustenbildung und schließlich zur Abschilferung der Oberhaut, die sich mehrfach wiederholt, bevor sie gänzlich verschwindet."

Mit Brocq scheiden wir vom Ekzem die Impetigo (Elterblasenausschlag, Eiterflechte), eine rein selbständige, auf einem spezellen Mikroben beruhende Affektion, aus, sowie das kreisförmige seborrhoische Ekzem des Vorderteiles der Brust und des behaarten Kopfteiles, häufig durch das Tragen von Flanell hervorgerufen, das eine rein örtliche Behandlung immer zum Verschwinden bringt. Hautverletzungen mit ekzematösem Aussehen, die durch verschiedene Reizmittel hervorgerufen sind, alle die Abarten von Ekzem mit ihrer Vielgestaltigkeit und ihren Uebergängen verweisen wir in die Klasse der traumatischen Hautentzündungen.

In der Praxis muß man zwei Formen von Ekzem unterscheiden: das akute und das chronische Ekzem.

A. Akutes Ekzem. Dem akuten Ekzem, gewöhnlich ohne Vorboten auftretend, kann, wenn es eine bedeutende Oberfläche der äußeren Hautbedeckung einnimmt, Appetitlosigkeit, Uebelbefinden, leichtes Fieber mit Empfindung von Jucken, Hitze und Spannung in den Teilen, die ergriffen werden, vorangehen. Mögen nun aber Vorboten vorangegangen sein oder nicht, man kann seine Entwicklung in vier aufeinanderfolgende Perioden einteilen.

Die erste Periode oder die Periode der Blasenbildung kündigt sich an durch erythematöse Hautröte der Gewebe, welche an den Teilen anschwellen, wo die Haut schlaff ist, wie am männlichen Glied, am Hodensack, an den Augenlidern. Auf diesem roten Boden erscheinen ganz kleine, hirsekorngroße, sehr zahlreiche Bläschen, eines neben dem andern. Sie enthalten eine alkalische, durchsichtige, etwas gelbliche, klebrige, die Leinwand steifmachende wäßrige Flüssigkeit, die alle Eigenschaften des Blutserums hat.

In der zweiten Periode, die fast mit der ersten zusammenfällt, brechen die Bläschen entweder von selbst oder infolge von Kratzen auf und es wird dann die ekzematöse Oberfläche rot, feucht und sickernd. Die wäßrige Flüssigkeit trocknet ein, verdichtet sich zu kleinen, in der Farbe veränderlichen Krusten, meist von graugelblicher Farbe, die mehr oder weniger fest anhaften, dann abfallen und sich wieder neubilden.

In der dritten Periode läßt sodann das Aussickern von Flüssigkeit nach, die Krusten bilden sich nicht mehr und verschwinden: es bleibt dann eine rote, ganz von kleinen rundlichen, dunkleren Pünktchen übersäte glatte, glänzende, wie mit Firnis angestrichene Oberfläche zurück, die von einer äußerst dünnen, durchsichtigen und leicht zerstörbaren Oberhaut bedeckt ist.

In der vierten Periode verwelkt endlich diese neue Oberhaut; sie wird runzlig, rissig, hebt sich in Schuppen ab, die von verschiedener Stärke, Form und Umfang sind; sie wird dann durch eine neue Oberhaut ersetzt, die sich ihrerseits in immer feineren Epidermisschuppen abblättert

Digitized by UNIVERSITY OF MICHIGAN
Original from UNIVERSITY OF MICHIGAN
Generated on 2019-12-15 23:16 GMT / http://hdl.handle.net/2027/mdp.39015069437013
Public Domain in the United States / http://www.hathitrust.org/access_use#pd-us

in dem Maße, als die Haut nach und nach ihre gewöhnliche Farbe zurückerhält, bis schließlich die Rückkehr zum normalen Zustand eingetreten ist.

Es ist mir unmöglich, alle Abarten des Ekzems zu beschreiben, was sich mit dem Zwecke unsrer Konferenz nicht verträgt; daher will ich, nachdem ich in sehr verkürzter und sozusagen schematischer Weise auseinandergesetzt habe, was ein Ekzem nach seinen großen Linien ist, zu seiner Behandlung übergehen.

Die ersten Homöopathen haben uns keine besonders genauen Indikationen gegeben, und Dr. Hartmann in seiner Therapie der akuten und chronischen Krankheiten, die übrigens sehr wertvolle Angaben birgt, sagt, daß es über den Gebrauch geeigneter Mittel gegen dieses Exanthem nichts besonders Bestimmtes gibt. Indessen gab schon er den Gebrauch von Arsenic., Cantharis und Sulfur an, die Mittel von bewährtem Gebrauch bei Ekzem sind.

Als erstes Mittel will ich, indem ich der alphabetischen Ordnung, der einzig vernünftigen, folge, Anacardium orientale anführen. Seine Anwendung auf die Haut bewirkt einen erythematösen Hautausschlag. Bei längerer Anwendung bilden sich Blasen mit brennendem Jucken, Anschwellung; der ganze Hergang endigt mit Abschuppung. Jeder gibt unter den Prüfungssymptomen bei der Haut nur ein brennendes Jucken an, verschlimmert durch Kratzen. — Ich glaube, daß das Mittel wenig angewandt wird, aber sein Prüfungsbild würde seine Anwendung rechtfertigen.

Arnica ist eines unsrer wirksamsten Hautmittel. Sei es äußerlich oder innerlich angewandt, erzeugt es meist erythematöse (mit Hautröte und Schwellung verbundene) oder erysipelatöse (rosenartige) Ausschläge, manchmal aber auch rein ekzematöse. Erst vor einem Jahre behandelte ich eine Dame, die an rotem, allgemeinem Ekzem litt, hervorgerufen durch Umschläge von Arnikatinktur auf den Rumpf nach einem Falle.

Richard Hughes sah einen Ausschlag, der aus zahlreichen kleinen Bläschen auf erythematösem Boden bestand und von viel Hitze und Jucken begleitet und durch den Gebrauch der 1. Dezimalverdünnung von Arnica hervorgerufen worden war.

Dr. Imbert-Gourbeigne berichtet im l'Art médical von einem Generalstabsoffizier, den er wegen eines ekzematösen Hautausschlags behandelte, der nach Arnica-Umschlägen entstanden war. Uebrigens sind ähnliche Beobachtungen sehr zahlreich. Sie müssen also immer an Arnica als ein Mittel denken, auf das man sich bei Behandlung von Ekzem verlassen kann.

Arsenicum. Alle Schulen erkennen übereinstimmend den Einfluß von Arsenic. auf die äußere Hautdecke an. Zu Unrecht und verkehrt verordnet, Mißbrauch, den man mit dem mächtigen Mittel getrieben hat, sind nicht imstande, seinen Wert herabzusetzen. Doch vergesse man nicht, daß das Mittel seine bestimmten Anzeigen für seine Anwendung hat, nämlich in Fällen, wo die Haut trocken, schuppig, schmerzhaft, juckend und brennend ist, d. h. in der letzten Periode des Ekzems, wo man raschen und vollständigen Erfolg erlangen wird. Die nächtliche Verschlimmerung der Symptome und Fieberbewegung, verbunden mit Unruhe und Durst, werden seinen Gebrauch noch weiter begründen. Hochpotenzen, 12. und 30. C. erscheinen mir am wirksamsten, ohne jedoch die Wirksamkeit der Solutio arsenicalis Fowleri leugnen zu wollen.

Acidum benzoicum. Nur im Vorübergehen will ich Acidum benzoicum erwähnen und namentlich Natrum benzoicum, das Dr. Ozanam oft bei Ekzem verschrieb und dem er nach meiner Kenntnis unbestreitbare Erfolge verdankte. Das Prüfungsbild des Mittels ist arm an Hautsymptomen, ebenso ist es nicht gebraucht, da seine Anzeigen einigermaßen empirische sind.

Bovista. Ein Wort nur über dieses Mittel, das man sehr wenig anwendet, außer bei Ekzem des Handrückens. Frédault hat es empfohlen und nach ihm Guérin-Méneville und Gounard. Diese Aerzte haben eine ziemlich große Zahl Beobachtungen veröffentlicht, die seine Anwendung rechtfertigen. Sie haben seine Anzeige in der Reinen Arzneimittellehre von Roth gefunden, wo die Hautsymptome von Bovista sorgfältig beschrieben sind. Hier findet man eine ausgesprochene Einwirkung dieses Mittels auf die Haut des Vorderarms und der Hand, wo ekzematöse Verletzungen durch seinen Gebrauch hervorgerufen worden sind. Roth teilt zwei Fälle von Heilung mit, einen durch die 15. C., den andern durch die 9. C.-Potenz.

Cantharis. Cantharis ist ein Ekzemmittel in den ersten Perioden. Seine blasenmachende Wirkung ist jedermann bekannt und seine Homöopathizität bei Ekzem braucht nicht erst nachgewiesen zu werden. Zahlreiche Beobachtungen haben seinen Wert bestätigt und ich habe es oft im Wechsel mit Chloralum verordnet, in den ersten entzündlichen und nässenden Perioden des Ekzems. Ich habe die *2. D.-Verdünnung gegeben wie bei Chloralum. Dr. Joussets Vater hat Beobachtungen über Ekzem veröffentlicht, wo eine rasche Heilung auf die Anwendung des Mittels erfolgte.

Chloralum ist hauptsächlich gegen das Jucken beim Ekzem angezeigt. Man weiß, daß der längere Gebrauch des Mittels vasomotorische Störungen verursacht, ebenso Rötung und Aufgedunsenheit der Haut, Jucken, Ausbruch von nesselartigen Ausschlägen. Wir sollten seinen Gebrauch also mehr bei Nesselfieber empfehlen, aber als Unterstützungsmittel. Es hat mir zu offenkundige gute Dienste geleistet, als daß ich es ganz mit Stillschweigen bei Ekzem übergehen könnte.

Euphorbium und Croton tiglium. Ihr Gebrauch war manchmal von großem Erfolg, besonders wenn das Jucken sehr lästig war. Richard Hughes behauptet sogar, daß die Linderung des Juckens durch Anwendung von Croton ganz bedeutend ist. Meine Erfahrung spricht mehr zugunsten von Euphorbium, das ich hauptsächlich in der 3. C.-Potenz gegeben habe.

Graphites. Sein Prüfungsbild umfaßt eine ziemlich große Zahl von Hautsymptomen. Es hat in der Tat bei den Prüfern Flechten und andre feuchte oder krustige Ausschläge hervorgerufen, bisweilen mit ätzender Flüssigkeit und Jucken am Abend oder in der Nacht. Die Haut schürft sich leicht ab, hauptsächlich bei Kindern. Krankhafte Haut, jede Verletzung neigt zu Geschwürsbildung. Ich mache

Digitized by UNIVERSITY OF MICHIGAN
Original from UNIVERSITY OF MICHIGAN
Generated on 2019-12-15 23:16 GMT / http://hdl.handle.net/2027/mdp.39015069437013
Public Domain in the United States / http://www.hathitrust.org/access_use#pd-us

auf seine ausgesuchte Einwirkung auf die Nägel aufmerksam. Durch seinen Gebrauch habe ich ein Ekzem des Handrückens, im Volke „Krämerkrätze" genannt oder, anders ausgedrückt, Professions-Ekzem geheilt. Bähr hat drei Fälle von gründlicher Heilung einer Bartflechte (Mentagra) durch seinen Gebrauch veröffentlicht. Roth berichtet in seiner Klinik mehrere Beobachtungen von geheilten Ekzemen mit diesem Mittel. Verdauungsstörungen und Stuhlverstopfung sind wertvolle Hinweise auf seine Anwendung. Hinzufügen will ich noch, daß ich in Verbindung mit dem innerlichen Gebrauch der 12. und der 30. C.-Verdünnung mit großem Vorteil eine Salbe benutzt habe, bestehend aus 50 Zentigramm der 1. Graphitverreibung auf 15 Gramm Vaselin. (Fortsetzung folgt.)

Senecio gracilis.

Von Dr. med. Fred. Kopp.

Unter der großen Menge von Mitteln, welche während der letzten Jahre unsrer Arzneimittellehre hinzugefügt wurden, ist Senecio gracilis keines der unwichtigsten. Bis in die Gegenwart haben die Aerzte beinahe unterschiedlos Senecio gracilis oder Sen. aureus angewandt, indem sie sich auf die gleichartigen Eigentümlichkeiten stützten, welche sie nach ihrer Meinung haben. Ich habe vor, in diesem Artikel von der Wirkung von Senecio gracilis auf den völlig gesunden Menschen ebenso wohl als auf die Krankheitssymptome zu handeln, in denen es sich nützlich erwiesen hat.

Bei den unten erwähnten Prüfungen wurde die Urtinktur in einer Gabe von 20 bis 50 Tropfen in häufigen Zwischenräumen jeden Tag, zwei bis vier Wochen lang, angewendet.

Die Wirkung von Senecio gr. auf den Geist ist während der Versuche sehr deutlich hervorgetreten: große Gedrücktheit, abwechselnd mit Aufregung und Lustigkeit. Unmöglichkeit, seine Aufmerksamkeit eine Zeitlang auf einen Gegenstand zu richten. Ein Zustand ähnlich dem Heimweh. Am Abend ist man mutlos, traurig und in Gedanken versunken. Im Kopfe erzeugt dieses Mittel das Gefühl von Völle mit tiefem, betäubendem Kopfschmerz. Schwindel mit Druckgefühl im Hinterkopf. Eine Art Seekrankheit mit Taumelanfällen, die sich vom Hinterkopf nach dem Vorderkopf erstrecken. Lanzinierende Schmerzen, sehr heftig über dem linken Auge und in der ganzen linken Schläfe. In der Stirn schneidende Schmerzen und bisweilen Stiche von außen nach innen. Diese Symptome gleichen vielfach jenen von Kopfschmerzen katarrhalischer Natur, daher hat in diesen Arten von Kopfschmerzen sich Senecio grac. als ein wirklich sehr nützliches Mittel erwiesen. Es wirkt in gleicher Weise auch bei Kopfschmerzen, die von Unterdrückung irgendeiner Absonderung herrühren.

Die Gesichtssymptome sind akute, schneidende Schmerzen im linken Winkel des Unterkiefers. Es sind auch Stiche in der ganzen linken Gesichtshälfte vorhanden. Die Gesichtsschmerzen sind beständig, begleitet von gleichartigen Schmerzen in andern Körperteilen. Die linke Gesichtsseite ist am meisten ergriffen. Das Gesicht ist blaß und bietet den Ausdruck tiefer Niedergeschlagenheit. Das Mittel wirkt gut bei Neuralgien, speziell bei solchen der rechten Gesichtsseite.

Die Augensymptome bestehen in lanzinierenden, sehr heftigen Schmerzen in den linken Schläfen, im linken Teil des Unterkiefers und über dem linken Auge, lanzinierende und sehr heftige Schmerzen im linken Auge, von innen nach außen sich erstreckend; gleiche Schmerzen in der Stirn und in beiden Augen. Senecio grac. hat oft große Wirkung bei entzündlichen Augenlidern, spezieller bei katarrhalischer Augenentzündung, die von Unterdrückung einer Absonderung herrührt.

In der Nase besteht ein Gefühl von Vollsein und Brennen mit feinen Stichen. Diesen Symptomen folgt reichlicher Schleimausfluß, der für einen Augenblick die andern Nasensymptome mildert. Es besteht auch fortwährend Neigung zum Niesen und große Trockenheit der Nasenlöcher. Dieses Mittel hat große Dienste bei Schnupfen geleistet, sogar in Fällen, wo Nasenbluten das Hauptsymptom ist.

Während der Prüfung bestand große Trockenheit des Halses, des Schlundes und des Mundes; das Zahnfleisch und die Wangenschleimhaut hatten sehr blasse Farbe. Auch die Zähne waren ergriffen. Sie waren sehr empfindlich und es war ein bohrender Schmerz vorhanden, manchmal sogar Stiche in den kariösen Backenzähnen.

Senecio grac. ist nützlich bei Zahnschmerzen, welche von großer Säure des Magensaftes begleitet sind.

Die Unterleibs- und Magensymptome bestehen in fortwährendem, saurem Aufstoßen, in Gasen und in Uebelkeit am Morgen beim Aufstehen. Scharfe Stiche in beiden Hypochondern und Schmerz von gleicher Art im Epigastrium. Kolikschmerzen und Schneiden im Bauch, gebessert, wenn man sich nach vorn zusammenkrümmt. Viel Rumpeln im Bauch mit schneidenden und stechenden Schmerzen. Schmerz um den Nabel, der sich dann über den ganzen Unterleib ausbreitet und nur nach einem Stuhlgang sich bessert. Senecio grac. ist nützlich bei solchen Formen von Verdauungsstörungen, wo der Kranke durch Magensäure und Blähsucht sehr geplagt wird. Es ist das Hauptmittel bei Uebelkeit schwangerer Frauen und bei Uebelkeit von Verschiebung der Niere.

Die Einwirkung des Mittels auf die Eingeweide ist ebenfalls sehr ausgeprägt. Es macht sehr helle, wäßrige Stühle untermischt mit sehr harten Knollen, die von kleinen Mengen gelblichen Schleims begleitet sind. Stühle begleitet von schmerzhaftem Zwang traten sehr häufig während der Prüfung auf, gewöhnlich sind sie dunkelfarbig. Ebenso besteht reichliche und ziemlich ernsthafte Diarrhöe alle Tage am Morgen; sie ist von sehr großer Hinfälligkeit und von Schwäche begleitet. Einige der wichtigsten Symptome dieser Gruppe sind die hellen, dunkelfarbigen, blutigen Stühle, begleitet von starkem Stuhlzwang. Diese letzten Symptome beweisen, daß Senecio gracilis ein sehr wichtiges Mittel bei Behandlung der Ruhr ist. Es ist eines der besten Pflanzenmittel, die wir bei Ruhr und katarrhalischem Durchfall besitzen. Der schmerzhafte Stuhlzwang, der so häufig bei Ruhr vorhanden ist, ist eines der hervorstechendsten Symptome bei den Prüfungen von

Digitized by UNIVERSITY OF MICHIGAN
Original from UNIVERSITY OF MICHIGAN
Generated on 2019-12-15 23:16 GMT / http://hdl.handle.net/2027/mdp.39015069437013
Public Domain in the United States / http://www.hathitrust.org/access_use#pd-us

Senecio grac. Ebenso verhält es sich mit den blutigen Stühlen. Dieses Mittel ist ebenso sehr nützlich in jenen Fällen von Diarrhöe, wo der Patient sehr hinfällig und geschwächt ist.

Senecio grac. hat eine ausgesprochene Einwirkung auf die Harnorgane, woher ihr großer Wert bei Nierenaffektionen rührt. Bei den Prüfungen ist der Urin zunächst sehr häufig und reichlich und außerdem sehr hell und klar. Er wird dann spärlich, sehr dunkel und sogar blutig gefärbt. Der Urin enthält eine große Menge Schleim. Es besteht starker Blasenzwang mit großer Hitze und beständigem Harndrang. In der rechten Niere intensiver Schmerz, der während des Harnens zunimmt; der Urin ist scharf, heiß und von rötlicher Farbe; es besteht Stuhlverstopfung. Senecio grac. hat sich in einer großen Anzahl von Fällen chronischer Nierentzündung sehr nützlich erwiesen. Selbst bei akuter Nierenentzündung hat es große Dienste geleistet, und wenn es auch diese schreckliche Krankheit nicht heilt, so steuert es wenigstens sehr oft ihren ernstesten und peinlichsten Symptomen. Man verordnet es auch in Fällen von chronischer Entzündung des Blasenhalses, wenn der Urin blutig ist und viel Zwang besteht. Kinder, welche an Blasenreizung mit vorangehendem oder gleichzeitigem Kopfschmerz leiden, haben von dem Mittel großen Nutzen. Es ist das große Mittel bei Nierenkolik mit oder ohne Uebelkeit.

Manchmal leiden junge Frauen an Wassersucht und Anschwellung der Unterglieder; diese Symptome werden durch Senecio gracilis sehr gebessert werden. Man beachte, daß die Symptome der Harnorgane sehr wichtig sind, und daß schon deshalb Senecio grac., auch wenn es keine anderen medizinischen Eigentümlichkeiten besäße, einen hervorragenden Platz in unsrer Arzneimittellehre verdiente. Der blutige Urin ist eine der wichtigsten sekundären Erscheinungen dieses Mittels, und es erhöht seinen Wert um ein Bedeutendes bei der Behandlung dieser Krankheiten, wenn der Urin entweder vollkommen blutig ist, oder einfach blutgefärbt abgeht.

Bei der Behandlung der Gonorrhöe ist Senecio gracilis mit sehr befriedigendem Erfolg angewendet worden, ebenso in Fällen von chronischer Prostatitis (Vorsteherdrüsenentzündung). Während der Prüfung erzeugte es lüsterne Träume mit unfreiwilligem Samenerguß; die Vorsteherdrüse vergrößerte sich und fühlte sich hart an. Es bestand auch ein tiefsitzender Schmerz mit Schweregefühl im linken Samenstrang und sogar im Hoden. Bei Frauen ist es imstande, die Regeln zu beschleunigen, zu verspäten oder zu unterdrücken. Dementsprechend hat es sich sehr wirksam in Fällen von Amenorrhöe (Ausbleiben der Menstruation) speziell bei jungen Mädchen erwiesen, welche Symptome von Wassersucht aufwiesen. Bei Dysmenorrhöe infolge von Blutarmut hat es sich einen guten Ruf erworben.

Es wird speziell in skrofulösen Fällen viel gebraucht und wenn die Symptome sich nachts verschlimmern. Es wirkt auch in andern Fällen von Dysmenorrhöe, wenn die Regeln zu reichlich sind oder auch im Gegenteil spärlich, vorausgesetzt, daß Urinstörungen bestehen. Bei verspäteter, spärlicher oder zu reichlicher Menstruation hat es eine sehr rasche Wirkung, zeigt oft eine große Wirksamkeit und rivalisiert mit einigen unsrer wichtigsten Gebärmuttermitteln, wie Pulsatilla, Caulophyllum, Calcarea carb., Erigeron canadense und Sepia. Während der Regeln wird es gleichfalls gebraucht, wenn sie zu früh eintreten und zu reichlich sind. Oft ist es bei unregelmäßiger Menstruation angezeigt, ebensowohl wenn die Regeln zu frühe eintreten als auch zu spät. Wenn die Regeln durch Erkältung unterdrückt worden sind, bringt sie Senecio gracilis oft in ihre natürliche Beschaffenheit zurück. Sehr häufig tritt bei jungen Mädchen an Stelle des Regelflusses Weißfluß auf, während gleichzeitig die Kranken an Urinstörungen leiden. Diese Symptome weichen sehr schnell auf Senecio gracilis. Es ist auch ein wertvolles Mittel bei jungen skrofulösen Mädchen. Wenn Wassersucht vorhanden ist, ist diese eine weitere Anzeige für seine Anwendung.

Es ist manchmal bei Gesundheitsstörungen in den Wechseljahren angezeigt, speziell in den Fällen, wo Schlaflosigkeit das ausgesprochenste und peinlichste Symptom ist. In diesen Fällen bringt es oft die Regeln wieder und zu gleicher Zeit den Schlaf. Aus dem, was wir weiter oben gesagt haben, ersieht man, daß Senecio gracilis ein sehr wichtiges Mittel ist bei der Behandlung von vielem Unbehagen, das den Frauen eigentümlich ist, und daß es eine spezielle Beziehung zu den weiblichen Zeugungsorganen hat. Es ist ein wertvolles Mittel, mag Patientin Amenorrhöe, Dysmenorrhöe oder Menorrhagie (abnorme Gebärmutterblutung zurzeit der Regeln) haben.

Senecio grac. wirkt auch auf die Atmungsorgane, indem es die Absonderung der Bronchialschleimhaut vermehrt. Es erzeugt einen lockeren Husten mit Schleimrasseln, begleitet von mühevoller Einatmung. Es ist das Hauptmittel bei katarrhalischem Husten, speziell bei Frauen, die außerdem an Amenorrhöe leiden. Es ist auch bei der Behandlung von chronischen Lungenblutungen wirksam mit folgenden Schwindsuchtssymptomen: trockener, unterbrochener Husten, große Schlaflosigkeit, hektisches Fieber und Abmagerung. Es ist gleichfalls bei solchen Husten angezeigt, welche gewöhnlich die Folge einer Erkältung sind, anfangs trocken sind, dann bald locker werden und von sehr reichlichem Auswurf von dickem, gelblichem Schleim begleitet sind, der einen süßlichen Geschmack hat und häufig blutgestreift ist; es besteht auch Empfindlichkeit oder lebhaftes Wundheitsgefühl in der Brust mit Abmagerung und großer Hinfälligkeit; Hitzewallungen im Gesicht mit hektischer Röte und Nachtschweißen und bei Frauen sehr unregelmäßige Regeln.

Im Rücken und in den Extremitäten bringt Senecio grac. Schmerzen hervor; im unteren Teil des Rückens, im Rücken und in den Nieren Schmerzen, ähnlich denen von Rheumatismus und Empfindlichkeit in den Gelenken.

Die während der Prüfung aufgezeichneten Allgemeinerscheinungen waren: große Schlaflosigkeit, begleitet von unangenehmen Trugbildern, Schleimhautaffektionen von katarrhalischem Charakter; großer Durst und Fieberhitze, mehr zwischen Mittag und sechs Uhr hervortretend; Gefühl von einer Kugel, die aus dem Magen nach dem

Digitized by UNIVERSITY OF MICHIGAN
Original from UNIVERSITY OF MICHIGAN
Generated on 2019-12-15 23:16 GMT / http://hdl.handle.net/2027/mdp.39015069437013
Public Domain in the United States / http://www.hathitrust.org/access_use#pd-us

Halse aufsteigt, akute Schmerzen und Stichempfindungen in verschiedenen Körperteilen; große Nervosität und ein hysterischer Zustand, der deutlich ausgeprägt ist; Blutungen aus der Nase, der Lunge, den Eingeweiden, den Nieren und der Gebärmutter. (l'Art méd.) —ff.

Erfolge eines Laienhomöopathen.

Ein Rheumatiker hatte ein derart geschwollenes Knie, daß er das Bett hüten mußte und es vor Schmerzen kaum aushielt. Das Uebel war, was ja bei Rheuma nichts Seltenes ist, fast plötzlich entstanden. Da ich vermutete, daß ein vor wenigen Tagen stattgehabtes Trauma die Ursache sei — Patient war über eine Stiege gefallen — versuchte ich **Arnica**, aber ohne nachhaltigen Erfolg. Auch **Apis** für sich allein half nicht. — Nun erinnerte ich mich, daß ein andrer Laienhomöopath mich aufmerksam gemacht hatte, daß er Rheuma wiederholt erfolgreich mit **Apis** und **Cantharis** behandelt habe, weshalb ich mich entschloß, diesmal diese Mittel zu versuchen. **Apis** wurde durch die Kniegeschwulst und Fehlen des Durstes indiziert; da ferner der Patient von Berufs wegen nicht nach den Grundsätzen einer vernünftigen Ernährungstherapie leben konnte, und ich daher sein Blut für verunreinigt hielt, war **Cantharis** zu geben begründet, um durch vermehrte Harnausscheidung das Blut zu entlasten und indirekt vielleicht auch — das Herz, das bei Rheuma meistens mitergriffen wird; so kalkulierte ich mit meinem Laienverstande. Ich gab die Arzneien in D. 10. dil. Der Erfolg war überraschend: Nach drei Tagen stand der Kranke auf und ging an seine Berufsarbeit; nach etwa zehn Tagen war alles Uebel vorbei. **Apis** und **Cantharis** werden in den mir zu Gebote stehenden homöopathischen Büchern nicht eigens gerade bei Rheuma empfohlen, dürften aber manchesmal zu versuchen sein, wenn, wie im vorliegenden Falle, Gründe dafür sprechen. Will aber jemand **Rhus tox.** mitverwenden, so darf er es in nicht zu kurzem Abstand von **Apis** geben, da es feindliche Mittel sind. — Wie gut hat es doch der Homöopath, da er individuell, d. h. den Kranken nach den Symptomen seiner Konstitution und kausal behandeln kann, anstatt die Krankheit nach einer bestimmten Schablone!

Wien. Franz Rett, Religionslehrer.

Plantago major als Zahnschmerzmittel.

Nach Dr. Kopp in Greewich bildet **Plantago major** ein wichtiges Mittel bei Zahnneuralgien. In dem Prüfungsbild dieses Mittels sind die Zahnschmerzsymptome sehr ausgesprochen und der Schmerz ist unerträglich. Bei Zahnschmerz ist die innere Behandlung manchmal wirksamer als örtliche Maßnahmen, die meistens die Zähne schädigen.

Die Anzeigen für Plantago sind folgende:

1. Der Schmerz, der anfangs leicht sein kann, ist gewöhnlich sehr heftig, scharf, lanzinierend und nagend.
2. Die linke Seite ist vorwiegend ergriffen.
3. Der Schmerz beginnt am Morgen und dauert bis vier Uhr nachmittags.
4. Es besteht reichlicher Speichelfluß.
5. Der Zahn ist sehr empfindlich und scheint verlängert zu sein.
6. Die Backe der leidenden Seite ist geschwollen.
7. Die Backengeschwulst besteht nach Aufhören des Schmerzes noch fort.
8. Der Schmerz hat aussetzenden Charakter.
9. Die gesunden Zähne können ebenso wie die kranken der Sitz des Schmerzes sein.
10. Der Schmerz wird verschlimmert, wenn man sich auf die kranke Seite legt und durch Berührung mit kalter Luft oder starker Hitze.

Plantago ist ebenso homöopathisch für gewisse Magensymptome, welche gewöhnlich den Zahnschmerz begleiten: schmerzhafte Empfindung von Magenauftreibung mit Uebelkeit, Ohnmacht, Zittern nach einem reichlichen Mahle; häufiges Aufstoßen, Gefühl von Unbehagen im Epigastrium (Magengrubengegend), oft begleitet von lebhaften Schmerzen im Darm, heftigen Koliken in der linken Bauchseite. Eine wichtige Eigentümlichkeit dieser Schmerzen ist, daß sie bedeutend verschlimmert werden durch Liegen auf der linken Seite und durch tiefe Einatmung. Die Stühle sind manchmal normal, manchmal besteht Wechsel von Durchfall und Verstopfung. Jeder Stuhl ist begleitet von Windeabgang. Außerdem besteht Trockenheitsgefühl im Munde, Hals und Rachen und Rauheit. Die Zunge ist nach hinten mit dünnem, weißlichem Belag bedeckt. Das Zahnfleisch blutet sehr leicht.

Am wirksamsten ist die 2. D.-Potenz, wovon man ein bis drei Tropfen halbstündlich gibt. Unter dem Einflusse des Mittels verschwindet der Schmerz nach zwanzig Minuten. Man muß es noch einige Tage hindurch geben, um eine Rückkehr der Neuralgie zu verhüten.

Wenn der Zahn hohl ist, so wird die Heilung des Uebels durch Einlegen eines mit einigen Tropfen von **Plantago major** 1. D. dil. getränkten Wattepfropfens in die Höhlung erleichtert werden. Wenn keine Höhlung besteht, so kann man das Zahnfleisch damit einreiben.

(Homoeopath. World.) —ff.

Selenium gegen Impotenz.

Nach Prof. Halbert ist **Selenium** eines der wichtigsten Mittel bei dieser unheilvollen Affektion, über die man sich gewöhnlich nicht allzu sehr Sorgen macht. Es scheint auf die geistige Entwicklungsstufe der Krankheit mehr Einfluß zu haben, als auf das Unvermögen des Rückenmarks selbst. Mit einem Worte, es ist anwendbar, wenn der Verlust des Selbstvertrauens zu einem Krankheitsfaktor geworden ist. Um es anders auszudrücken: dieses Mittel leistet gute Dienste, wenn der Zustand ein derartiger geworden ist, daß man anfängt, die Kontrolle des Gehirns über die untern Zentren des Rückenmarks zu verlieren. Daher sind die Ausschweifungen anfangs möglich infolge eines Mangels des Gehirns sie zu mäßigen, bis ausgesprochene Schwäche (Schwachsinn) zutage liegt. Später wird diese Schwäche noch deutlicher, weil die Nervenzellen so mitgenommen sind, daß sie dem Rückenmark nicht mehr eine bestimmende Direktion geben können. Man sieht also,

Digitized by UNIVERSITY OF MICHIGAN
Original from UNIVERSITY OF MICHIGAN
Generated on 2019-12-15 23:16 GMT / http://hdl.handle.net/2027/mdp.39015069437013
Public Domain in the United States / http://www.hathitrust.org/access_use#pd-us

daß die hauptsächlichsten charakteristischen Merkmale des Mittels vor allem auf den geistigen Zustand hinzielen.

Zunächst bietet der Patient Erscheinungen des Vergessens seiner Geschäfte und Obliegenheiten; der Geist ist noch genug lebhaft, wenn man nur an das Vergnügen denkt, aber sobald man seine Aufmerksamkeit auf die täglichen Beschäftigungen und Aufgaben hinrichtet, wird der Geist träge, und man kann sich nicht auf ihn verlassen. Die geistige Tätigkeit dagegen ist äußerst rege in der Nacht und der Kranke leidet an Schlaflosigkeit. Alle Symptome werden durch Schlaf verschlimmert. In demselben Grade, als die Impotenz zunimmt, wächst auch die geistige Verdunklung, bis zuletzt allgemeine Gleichgültigkeit und Unempfindlichkeit gegen die ganze Umgebung eintritt. Furchtsamkeit, die solchen Fällen gemeinsam ist, wird bei Selen. nicht beobachtet, der Zustand ist mehr der einer geistigen Unfähigkeit, als der der Furcht; Stottern und unvollkommene Artikulierung der Sprache sind wichtige Symptome. Es besteht Verstopfung und tropfenweiser Urinabgang. Der Grund liegt in derselben Unfähigkeit des Gehirns, das Rückenmark zu kommandieren. Solche Patienten gefallen sich in lüsternen Vorstellungen, welche zu befriedigen ihre körperliche Entartung ihnen nicht mehr erlaubt, und es ist nicht zu verwundern, daß diese Klasse von Leuten die Insassen der Irrenhäuser vermehrt.

Zum Schlusse berichtet Prof. Halbert einen Fall, wo die beharrliche Anwendung von Selenium fast eine völlige Rückkehr der Gesundheit bewirkte. (The Clinique.) —ff.

Einige Mittel bei Epilepsie.

Nach Dr. Richez Horner.

Verbena hastata. Epilepsie, die sich im Verlaufe eines Keuchhustens entwickelt. Einige Tropfen der Urtinktur alle vier Stunden bringen große Besserung.

Ignatia. Epilepsieartige Anfälle mit Zuckungen und Ohnmacht bei jungen Mädchen unmittelbar nach jeder monatlichen Reinigung. Dieses Mittel, monatelang in der 6. C. genommen, bringt die Anfälle oft völlig zum Verschwinden.

Rana bufo. Wirkt hauptsächlich gut, wenn das Leiden sich bei Kindern infolge von onanistischen Gewohnheiten entwickelt hat.

Cuprum metallicum ist anzuwenden in chronischen Fällen und bei langer Dauer; dieses Mittel wirkt tief ein auf das Nervensystem.

Kalium chloratum ist ein Mittel, das langsam wirkt, aber wirkliche Erfolge bringt.

Argentum nitricum. Angezeigt, wenn man beim Kranken den Drang bemerkt, sich zu bewegen und zu rühren, der ihn nicht eine Minute in Ruhe läßt oder auch wohl im Gegenteil, wenn der Kranke in einer Unbeweglichkeit verharrt, die an Stumpfsinn denken läßt oder wenn Irrungen in der Beurteilung hinsichtlich der Zeit und der Schnelligkeit bestehen, zum Beispiel, wenn der Kranke sich einbildet, schon einige Stunden lang an einem Orte zu sein, während er erst eine Viertelstunde lang dort ist, oder wenn er sehr rasch zu gehen meint, während er sehr ruhig geht.

Nitri acidum ist oft erfolgreich in Hochpotenz, wenn die Anfälle hauptsächlich zu Beginn der Regeln eintreten.

Ferrum hydrocyanicum. Es gelingt manchmal, die Anfälle bei jungen Kindern mit diesem Mittel zu beseitigen.

Solanum carolinense. Dieses Mittel ist in Südamerika ein Volksmittel und dient dazu, epileptische Anfälle zu verhüten; man gibt es in Urtinktur, zwei- oder dreimal täglich. (Medical Century.) —ff.

Krebshäuser.

(Nachdruck verboten.)

Die böse Krankheit, die wir summarisch als „Krebs" bezeichnen, obwohl es sehr verschiedene Arten von Krebsleiden gibt, gilt nicht als **ansteckend**; jedenfalls nicht in dem Sinne wie Tuberkulose, Syphilis, Pocken, Diphtherie u. dergl. Wer einen Krebskranken in der Familie zu pflegen hat, braucht ganz und gar nicht zu fürchten, dadurch einer besondern Gefahr ausgesetzt zu sein. Peinlichste Reinlichkeit ist selbstverständlich auch hier, wie bei aller Krankenpflege, unerläßlich. Aber daß selbst intimer Verkehr mit Krebskranken nicht ohne weiteres ansteckend ist, dafür spricht schon die Tatsache, daß trotz der überaus großen Verbreitung von Gebärmutterkrebs bei verheirateten Frauen, und obwohl diese Frauen und ihre Männer oft gar nicht wissen, daß sie in dieser Weise krank sind, sich also in ihren gegenseitigen Beziehungen keine sonderlichen Beschränkungen auferlegen, bei den Männern dieser Frauen keineswegs krebsige Erkrankungen in besonderer Häufigkeit beobachtet werden.

Auch die **Erblichkeit**, also die Uebertragung der Krankheit von Vorfahren auf Nachkommen auf dem Wege der Zeugung tritt bei Krebs durchaus nicht in besonderer Häufigkeit zutage. Stammt jemand aus einer Familie, wo Krebs vorgekommen ist, so ist ganz und gar nicht gesagt, daß er nun wahrscheinlich auch selbst später an Krebs erkranken muß.

Dagegen hat eine andere merkwürdige und bisher unaufgeklärte Tatsache die Aufmerksamkeit der Aerzte erregt: das Vorkommen sogenannter **Krebshäuser**. Man hat wiederholt beobachtet, daß nicht nur in gewissen Gegenden — und zwar besonders in wasserreichen und waldigen Gebirgsgegenden, zumal auch in Sumpfgegenden —, sondern auch in einzelnen Häusern Krebsleiden in auffallender Häufigkeit vorkommen, **ohne daß Ansteckung oder Vererbung dabei in Betracht kommen kann.** So wird z. B. ärztlicherseits berichtet, daß in einem bestimmten Hause eine 45jährige Frau an Magenkrebs starb; eine andre Frau in gleichem Alter, welche nach der Verstorbenen das gleiche Zimmer wie diese bewohnte, mit der Verstorbenen aber sonst nichts zu tun hatte, starb ein Jahr später an Leberkrebs. Hierauf bezog eine ältere Frau denselben Raum und starb in demselben nach acht Jahren an Brust- und Gebärmutterkrebs. Wenn nun solche Beispiele nicht nur ganz vereinzelt, sondern häufiger gemeldet werden, wird man doch nachdenklich werden müssen und zu zweifeln anfangen, ob hier nur „Zufälligkeiten" vorliegen.

Digitized by UNIVERSITY OF MICHIGAN
Original from UNIVERSITY OF MICHIGAN
Generated on 2019-12-15 23:16 GMT / http://hdl.handle.net/2027/mdp.39015069437013
Public Domain in the United States / http://www.hathitrust.org/access_use#pd-us

Neuerdings kommt auch ein angesehener und erfahrener Wiener Kliniker, Prof. Dr. von Hochenegg, in einer Arbeit über „Beeinflussung der Krebsdisposition" auf die Frage der Krebshäuser zu sprechen und vertritt die Ansicht, daß hierbei doch wahrscheinlich mehr als Zufall waltet und der Arzt solche Tatsachen nicht übersehen dürfe. Dabei bringt er aus seiner eignen Praxis folgende Fälle bei.

Eine Hausfrau und Mutter ist an Magenkrebs gestorben. Zu ihrem Ersatz wird eine fremde Dame ins Haus genommen, die vollständig gesund und nicht für Krebs disponiert schien. Dieselbe bezieht das Zimmer der Verstorbenen und schläft auch in dem gleichen Bett wie letztere. Anderthalb Jahr später zeigt sich bei ihr ein schnell entstandener Brustkrebs. Ein andres Beispiel. Eine 48jährige Bäuerin mußte wegen schwerem Magenkrebs von Prof. von Hochenegg operiert werden. Diese Frau war die dralle Frau eines Landwirts, dessen zwei frühere Frauen auch an Krebs, und zwar die eine an Gebärmutter-, die andere an Brustkrebs verstorben waren. Diese drei Frauen desselben Mannes waren untereinander nicht blutsverwandt. Prof. von Hochenegg steht nicht an zu bekennen, daß er solche Tatsachen nicht als Zufall betrachte, auch nicht als „Ansteckung", sondern daß sie mit einer durch die Oertlichkeit gegebene Disposition zu solcher Erkrankung zusammenzuhängen scheinen, die sich in ihrer Eigentümlichkeit bis jetzt allerdings nicht befriedigend erklären lasse. Er veranlasse daher auch teilweise seine Patienten, soweit es angängig sei, den Wohnsitz zu ändern, indem sie entweder von der Stadt aufs Land, oder auch umgekehrt in die Stadt übersiedeln, wie auch bloß innerhalb desselben Ortes die Wohnung wechseln lasse. Aus ähnlichen Erwägungen heraus sah er sich auch veranlaßt, einen Klienten den Ankauf einer Villa zu widerraten, in der im Laufe von fünf Jahren drei Frauen ihren Krebsleiden erlegen waren.

Wenn auch die Frage der Krebshäuser durchaus nicht spruchreif und die dabei in Betracht kommenden Verhältnisse schwierig zu erforschen und klarzustellen sind, so scheinen sie doch der Aufmerksamkeit wert zu sein und eine gewisse Vorsicht in dieser Richtung ist vielleicht ganz gerechtfertigt.

Unterzeichneter wäre für gefällige Mitteilungen aus dem Leserkreise über hierher gehörige Beobachtungen, soweit es sich um sichere Tatsachen, nicht um unkontrollierbare Erzählungen aus dritter und vierter Hand handelt, dankbar. Dr. med. H. Moeser, Bonn (Beuel).

Praktika.

Calcarea oxalica. Dr. Edward P. Colby, Arzt am homöopathischen Spital in Boston, berichtet über mehrere Fälle von Oxalurie (Kleesäureharnen). Die häufigsten Symptome, die er beobachtet hat, sind: Schmerz im Hinterkopf und in der Stirn, Melancholie, Empfindlichkeit, Reizbarkeit, Nervenschmerzen im Gesicht und in den Extremitäten, Verstopfung (doch manchmal Durchfall); Eiweißharnen. Der Verfasser empfiehlt, den Urin von allen den Kranken zu untersuchen, welche an geschwächtem Nervensystem leiden. Denn diejenigen unter ihnen, welche Kleesäure im Urin haben, müssen sich einer Behandlung unterziehen, welche verschieden ist von der, die man dem größten Teil der Nervenkranken verordnet: Oxaluriker müssen als Gichtkranke betrachtet und behandelt werden. (The Hom. World.)

Angophora lanceolata. Entzündung des Dickdarms mit Koliken und Uebelkeit, Stuhldrang ohne Ausleerung (im Anfang); dann trockene und harte Ausleerungen, begleitet von Blutungen und gefolgt von häufigen durchfälligen Stühlen. Diese Symptome wurden sehr leicht gebessert durch Ipecacuanha, welches also das dynamische Antidot zu diesem Gifte ist. (The Hom. World.)

Calcarea carbonica. Unter den Symptomen, welche den Atmungsapparat betreffen, sind folgende wohl zu merken: Trockenheit der Schleimhäute und reichliche Schweiße des Nachts abwechselnd mit dem entgegengesetzten Zustande am Tage; außerdem wird der Husten verschlimmert durch Nässe und Anstrengung. (Monthly hom. rev.)

Grindelia. Das erste beobachtete Symptom besteht in einem Gefühl von Vollsein im Kopfe, ähnlich dem durch Chinin verursachten; dieses Gefühl ist bald gefolgt von einem heftigen Schmerz im linken Auge, der sich nach den hinteren Teilen des Kopfes erstreckt. Diese Symptome weisen auf den Gebrauch des Mittels bei Ciliarneuralgie hin (Nervenschmerzen im Auge, die in die Umgebung ausstrahlen, ausgehend von den Haarnerven), was die klinische Erfahrung bestätigt hat. (Dr. Boericke, Jac. C. Journ. Hom. 1894.)

Causticum: Der Monatsfluß zeigt sich nur am Tage, bei Magnesia carbonica nur des Nachts.

Causticum und Ledum erzeugen beide nächtliche Pollutionen blutigen Samens. Die durch Causticum hervorgerufenen Schmerzen sind allgemeine, die von Ledum zeigen sich zunächst in den Füßen und steigen erst später nach oben. (The American homoeopath.)

Natrum phosphoricum verursacht einen gelben Belag auf der Zunge, der sich wie eine Linie von der Basis nach der Spitze erstreckt; wenn die Leber sich mehr beteiligt, wird die Basis braun. Der Gaumen erscheint erweicht und ist mit einem rahmigen Belag bedeckt.

Zincum und Graphites. Ersteres verursacht Eierstocksneuralgie, besonders links, gebessert durch Druck und während der Regeln. Graphites erzeugt Geschwulst und Verhärtung des Eierstocks, hauptsächlich links, mit heftigem Schmerz beim Berühren. Der Monatsfluß ist blaß und spärlich. (Mc. Michael, The Amer. homoeop.)

Natrum muriaticum ist von sehr günstigem Einfluß auf das sogenannte Asthma humidum der Kinder, welche bei jedem Witterungswechsel davon befallen werden (man bezeichnete damit Anfälle von Atemnot, verbunden mit sehr reichlichem serösem Auswurf = Bronchorrhoea serosa. D. R.), ferner bei Lungenentzündung, die auf sykotischem Boden entstanden ist, mit derselben Verschlimmerung; ferner bei chronischen fistulösen Abszessen, die schon mehrere Jahre bestehen. Die pathologischen Absonderungen, welche diesem Mittel entsprechen, sind grünlich oder gelbgrünlich (Natr. sulf. D. R.). (Allen, The Am. homoeopathist.)

Digitized by UNIVERSITY OF MICHIGAN
Original from UNIVERSITY OF MICHIGAN
Generated on 2019-12-15 23:16 GMT / http://hdl.handle.net/2027/mdp.39015069437013
Public Domain in the United States / http://www.hathitrust.org/access_use#pd-us

Ceanothus. Ein Fall von Kopfschmerz, verbunden mit Anschwellung der Milz, der seit mehreren Wochen bestand und an Heftigkeit immer mehr zunahm, wurde rasch und entschieden durch das genannte Mittel geheilt, und zwar in einer Gabe von fünf Tropfen Urtinktur aller vier Stunden genommen.

Magnesia phosphorica. Dieses von Schüßler gegen Nervenschmerzen empfohlene Mittel, das in England den Namen „Pain Killer" (Schmerzstiller) sich erworben hat, wird von den verschiedensten Seiten empfohlen. So von Dr. Butter in Fällen von Gesichts-Neuralgie. Dr. Kenny rühmt seine therapeutische Einwirkung in einem Kolikfalle bei einem Hunde, wo Morphium erfolglos geblieben war, und im Hom. Journal of obstetrics (Geburtshilfe) ist die Rede von einem Fall von Dysmenorrhöe (schmerzhafte Regel), die seit 30 Jahren bestand und die mit Leichtigkeit durch Magnesia ph. geheilt wurde. Im ersten Falle wurde das Mittel in einer Hochpotenz verabreicht, in dem andern in der 3. und 2. Dezimalverreibung. (The Journal of the Brit. Hom. Soc.)

Viola odorata. Dr. Cooper, Ohrenarzt am homöopathischen Spital in London, sah, wie ein Tropfen der Urtinktur von Viola den Ausfluß von Eiter in einem Falle von Ohrenfluß zurückführte, wo dieser Ausfluß verschwunden war, ohne daß die vorhandene Geschwürsbildung völlig geheilt worden war; während dasselbe Mittel zu reichlichen Ausfluß hemmt. Viola wirkt am besten auf gallige Leute, und seine spezifische Einwirkung auf das Gehör, Auge und die Oberaugenhöhlenrandgegend ist ganz offensichtlich. (The J. of the Brit. hom. Soc.) —ff.

Vermischtes.

Schlafmittel. Als einfache Schlafmittel bei nervöser Schlaflosigkeit werden folgende Ratschläge empfohlen: Man nehme abends vor dem Schlafengehen in zuvor gut gelüftetem Schlaf- und Wohnzimmer etwa durch 30 Minuten ein Luftbad mit leichten gymnastischen Uebungen — oder: man lege sich nackt zu Bett auf den Rücken mit gekreuzten Beinen und über der Brust zusammengeschlagenen Armen — oder: man nehme kurz vor dem Niederlegen ein warmes (29 bis 30 Grad R.) Vollbad von 15 bis 20 Minuten Dauer, oder ein heißes Sitzbad (35 Grad R.) 15 Minuten lang, oder wiederholt halbstündlich nachts vom Bett aus, auch im kalten Zimmer, ein kaltes Sitzbad (3 bis 5 Sekunden); — man esse abends frühzeitig (6 bis $^1/_2$7 Uhr), wenig und nur einfache Kost, z. B. eine Tasse warme Milch oder einen Teller Suppe und Honig, im Sommer saure Milch; — man lege einen in kaltem Wasser gut ausgewundenen Leibwickel an oder ziehe nasse leinene oder baumwollene Socken an und trockene wollene darüber; — man bette sich zwischen Schafwoll- oder Kamelhaardecken; — man gehe, von Ausnahmen abgesehen, regelmäßig zu Bett; im Schlafzimmer bleibe stets ein Fenster offen; der Kopf liege hart und nicht zu hoch.

(Aus d. „Medizin für Alle", Wien.)

Ungesunde Zimmerwärme. Wer die Zimmerwärme über 19° C erhöht, wird bald bemerken, daß sein Wärmebedürfnis sich stetig steigert, und bald werden ihm 21 ja 23° nicht mehr genügen. Der Grund ist folgender: Bei andauernd starkem Heizen trocknen die Wände, sowie die im Zimmer befindlichen Gegenstände aus. Je mehr sie die Feuchtigkeit verlieren, um so mehr saugt die trockene Luft die Feuchtigkeit da auf, wo sie dieselbe fast nur noch allein findet, nämlich beim Menschen. Die unmerkliche Ausdünstung der Haut und der Lunge wird gesteigert. Da nun die Verdunstung von Feuchtigkeit uns viel Wärme entzieht, so wird durch die gesteigerte Ofenwärme allmählich auch das Wärmebedürfnis gesteigert; der Ofen erscheint uns dann als der beste Freund, ist aber in Wirklichkeit unser ärgster Feind, denn in der erhöhten Zimmerwärme dunsten auch alle anderen Gegenstände mehr aus, und die Luft wird verschlechtert. In der warmen Luft atmen wir unser notwendigstes Lebensbedürfnis, den Sauerstoff, weniger ein, der Stoffwechsel wird langsamer und geringer, der Appetit mindert sich, es tritt mürrische Stimmung ein, der Schlaf wird kurz und unruhig, alle Verrichtungen lassen zu wünschen übrig. Da haben wir das betrübende Bild der meisten Menschen im Winter. Nur diejenigen, welche ihrem Ofen niemals gestatten, die Luft über 19° zu erwärmen, unterliegen diesem Leiden nicht.

(Volksgesundheit.)

Geistige Epidemie auf einem Seedampfer. Die Tageszeitungen teilen ein Vorkommnis mit, welches, wenn die Nachrichten sich in vollem Umfange bestätigt haben, eines der merkwürdigsten und furchtbarsten Beispiele von induziertem Irrsein darstellt, die wir kennen: Auf dem Heringslogger „Nordsee" hatte ein Matrose nächtliche Sinnestäuschungen, auf Grund deren er zu der Wahnidee gelangte, daß er Christus und von Gott beauftragt sei, das Schiff von den Teufeln zu säubern. Zwei andere Matrosen gesellten sich ihm sofort bei, und sie vernichteten zunächst Segel, Maste und Tauwerk, dann, nachdem sie fast die ganze übrige Mannschaft unter ihren Einfluß gebracht hatten, die Ladung des Schiffes bis auf eine Anzahl Tonnen Heringe. Als drei Matrosen sich dem Einfluß der Erkrankten entziehen wollten, bezeichnete deren Anführer sie als Teufel, die unschädlich gemacht werden müßten. Sie mußten zuerst vor den anderen tanzen, dann wurde der eine geköpft, die beiden anderen mit Messern zerstückelt. Mit religiösen Zeremonien fand man die Mannschaft des hilflos auf dem Meere umhertreibenden Schiffes beschäftigt, als ein niederländischer Dampfer es bemerkt und gerettet hatte. Willig ließen sich die Matrosen der „Nordsee" an Bord des Niederländers schaffen, wo sie Psalmen sangen und für die ihnen zuteil gewordene Erleuchtung dankten.

(„Aerztl. Sachverst.-Ztg." Nr. 19/15.)

Digitized by UNIVERSITY OF MICHIGAN
Original from UNIVERSITY OF MICHIGAN
Generated on 2019-12-15 23:16 GMT / http://hdl.handle.net/2027/mdp.39015069437013
Public Domain in the United States / http://www.hathitrust.org/access_use#pd-us

Anzeigen.

Zur Beförderung der eingesandten Offerten ist stets eine 15 Pfg.-Marke beizufügen.

Touristen-Apotheke

für Radfahrer, Touristen und Reisende, von dauerhaftem Leder, enthaltend 16 innerliche und äusserliche Mittel, erstere teils flüssig, teils in Tabletten; Pflaster, Verbandwatte und Binde, zur Selbsthilfe bei leichteren Unfällen und Erkrankungen auf der Reise. **Preis, mit kurzer Gebrauchsanweisung, Mk. 10.—.**

Reise- und Taschen-Apotheken

mit 12	24	32	40	Mitteln in Kügelpotenzen.
Mk. 5.—	8.—	10.—	12.50	in elegantem Lederetui.
„ 3.75	6.50		10.—	in Leinwandetui.
mit 12	24	30	40	Mitteln in Tabletten.
Mk. 6.—	10.50	12.50	16.—	in elegantem Lederetui.
„ 4.50	8.—	10.—	12.50	in Leinwandetui.

Sehr bequem für die Reise.

Dr. Willmar Schwabe's Hamamelis-Salbe in Tuben

Eine Originaltube in Pappkarton Mark 1.20.

Zu beziehen durch die

Homöopathische Central-Apotheke Dr. Willmar Schwabe, Leipzig

Für unsere Soldaten im Felde und für Touristen.

Marsch-Tabletten

nach **Dr. Rohowsky**, Oberstabsarzt a. D. (Nat. m. c. Cit. a. i. h. Tr.)

Unter den verschiedenen für diesen Zweck empfohlenen Mitteln verdient besondere Erwähnung das Marsch-Trinkwasser des weiland Oberstabsarztes a. D. Dr. Rohowsky aus Leipzig, das eine verdünnte Salzlösung mit Essigzusatz darstellt.

Zum bequemeren Gebrauche hat die Homöopathische Central-Apotheke Dr. Willmar Schwabe Marsch-Tabletten herstellen lassen, welche den Ideen des Erfinders Rechnung tragen. (Man nimmt während des Marsches öfters eine Tablette auf die Zunge und lässt dieselbe dort zergehen, und setzt stets 1—2 Tabletten dem Trinkwasser zu.) Das Marsch-Trinkwasser, ebenso die Marsch-Tabletten sind bestimmt, die durch die Transpiration (Schwitzen) dem Blute entzogenen Salze wieder zu ersetzen und die Eindickung des Blutes (Hitzschlag) zu verhüten. Für dieses Marsch-Trinkwasser wurde dem Oberstabsarzte Dr. Rohowsky 1892 in Leipzig auf der Ausstellung für das Rote Kreuz eine Medaille zuerkannt; auch bestätigten ihm mehrere Regiments-Kommandeure, welche Versuche mit diesem Marsch-Trinkwasser bei ihren Mannschaften gemacht hatten, dass es ausgezeichnet und dem reinen Wasser vorzuziehen sei, da es den Durst besser stille.

1 Original-Flasche Mk. 1,00.

Homöop. Central-Apotheke Dr. Willmar Schwabe, Leipzig.

Enterorose

erprobtes diätetisches Nährmittel für Erwachsene und Kinder bei Ernährungsstörungen im Säuglingsalter, Brechdurchfall der Kinder, Diarrhöe der Erwachsenen, Cholerine, Ruhr; Diarrhöe auf neurasthenischer Grundlage oder infolge schwerer Allgemein-Erkrankungen (Tuberkulose usw.).

Enterorose 1 Original-Dose **3.— Mark**
„ „ ½ Original-Dose **1.50** „

Homöopath. Central-Apotheke Dr. Willmar Schwabe, Leipzig

Arzt gesucht

zur Uebernahme einer 30jährigen, grossen homöopathischen und naturgemässen Praxis (nebst Hausgrundstück) in norddeutscher Kriegshafenstadt. Umfangreiche, konkurrenzlose Tätigkeit, viel entgegenbringendes Vertrauen von der Bevölkerung, mit Aussicht auf sehr grosse jährliche Einnahme. Offerten unter **H. 80** befördert die Exped. d. Zeitschr. [285

Pastorentochter,

24 Jahre, die einen Kursus in homöop. Heilk. u. Gesundheitspfl. absolv., sucht Stelle als **Gehilfin** bei einem hom. Arzt od. in einer Heilanstalt. Offerten unter **M. Th.** bef. d. Hausarzt, Neumünster i. H., Kuhberg 21. [301

Für die von auswärts eingegangenen Anzeigen übernimmt die Redaktion keine Verantwortung.

Digitized by UNIVERSITY OF MICHIGAN
Original from UNIVERSITY OF MICHIGAN
Generated on 2019-12-15 23:16 GMT / http://hdl.handle.net/2027/mdp.39015069437013
Public Domain in the United States / http://www.hathitrust.org/access_use#pd-us

Für unsere Krieger im Felde!

Spezial-Apotheken:

Kriegs-Apotheke

mit 11 Mitteln und genauer Gebrauchsanweisung
in bequem bei sich zu tragender Blechdose verpackt

Preis mit Tabletten . . . . . Mk. 3.—
„ „ flüssigen Potenzen, Verreibungen oder Streukügelchen „ 2.50

Ruhr-Apotheke

mit 3 Mitteln in Tablettenform und genauer Gebrauchsanweisung
(Merkblatt von Dr. med. Wapler, prakt. Arzt in Leipzig) in drei Kartons und Blechdose verpackt.

Preis mit Tabletten Mk. 2.—

Fußschweißpulver, in die Strümpfe zu streuen. 1 Schachtel **Mk. —.65**

Salycilsäuretalg, zu Einreibungen von wundgelaufenen Füssen oder anderen durch Gehen, Reiten wundgewordenen Körperteilen. In Blechdosen zu . . . . . **Mk. 1.50**

Dr. Willmar Schwabe's

Hamamelis-Salbe

in Tuben

Eine Originaltube in Pappkarton Mk. 1.20

Homöopathische Central-Apotheke Dr. Willmar Schwabe, Leipzig

Generated on 2019-12-15 23:16 GMT / http://hdl.handle.net/2027/mdp.39015069437013
Public Domain in the United States / http://www.hathitrust.org/access_use#pd-us
Digitized by UNIVERSITY OF MICHIGAN
Original from UNIVERSITY OF MICHIGAN

Dr. med. Strohmeyer's Picurin-Tabletten

gegen Arterienverkalkung (ges. gesch.)

Stärke: 1 (schwach), 2 (stark). Ein Original-Karton mit Anweisung **Mk. 1.50.**

Herstellung und Versand:

Homöopathische Central-Apotheke Dr. Willmar Schwabe in Leipzig.

Plasgen-Tabletten (Nährsalz-Präparat)

Ein die Konstitution des menschlichen Organismus aufbesserndes, von verschiedenen Aerzten mit vielem Erfolge erprobtes **Nährsalz-Präparat** bei **skrofulösen** und **rachitischen Kindern**, empfehlenswert im **Rekonvaleszenzstadium**, bei **Ermüdungserscheinungen, Depressionszuständen, Bleichsucht** und **Appetitmangel**. Dasselbe enthält ausser den biochemischen Mitteln, den neuesten wissenschaftlichen Forschungen entsprechend, noch eine Spur von Jod in organischer Verbindung.

Eine Originalflasche Mk. 1.50.

Homöopathische Central-Apotheke Dr. Willmar Schwabe in Leipzig.

Dr. med. Falk's

Biofungin

(Tinct. ferri comp. Falk)

Ein nach Dr. Schüßler's Prinzipien (Funktionsmittellehre) unter Verwendung von physiologischen Salzen und Südwein in entsprechender Verdünnung bereitetes, angenehm schmeckendes Präparat.

Das Mittel ist angezeigt bei **Blutarmut, Erschöpfung** und **Schwächezuständen** des **Herzens**, des **Magens**, der **Nerven** und weiterhin auch der anderen lebenswichtigen Organe, seien diese Zustände augenblicklicher Natur oder Erscheinungen der **Rekonvaleszenz**.

Jahrelang ausprobiert und von Aerzten und Patienten glänzend begutachtet.

Hergestellt
in der Biochemischen Abteilung der Homöop. Central-Apotheke Dr. Willmar Schwabe, Leipzig

Preis pro Originalflasche Mk. 3.—.

Piscin

Von Dr. med. **Stäger,** homöopathischem Arzt in **Bern** i. d. Schweiz.

Völlig geruch- und geschmackloses homöopathisches Präparat, dient als vollwertiger Ersatz für den gewöhnlichen Lebertran, namentlich in der Kinderpraxis und in allen Fällen, wo derselbe aus Geruchs- und Geschmacks- sowie aus Gesundheitsrücksichten nicht eingenommen noch vertragen wird.

Preis 1 Original-Flasche 3 Mk.

Homöopathische Central-Apotheke Dr. Willmar Schwabe in Leipzig.

Gebildetes katholisches Fräulein, 36 Jahre, aus gediegener Familie, mit der Homöopathie vertraut und guter Handschrift, sucht geeignete Tätigkeit als Gehilfin bei homöop. Arzt etc. Selbe verfügt über gute homöop. Bücher und Zeitschriften.

Gefl. Angebote unter **M. S. 100** bef. die Exped. d. Zeitg. [316

Taschenwörterbuch,

Kleines medizinisches, oder Erklärung der in medizinischen Werken und Zeitschriften am häufigsten vorkommenden Fremdwörter. 8. vermehrte und verbesserte Auflage. 1913. (207 Seiten.) Kart. Mk. 1.80.

Verlag der homöopathischen Central-Apotheke Dr. Willmar Schwabe in Leipzig.

Durch die Centralapotheke von **Dr. Willmar Schwabe, Leipzig,** ist zu beziehen:

Charakteristik der wichtigsten hom. Mittel gegen die Folgen geschlechtlicher Verirrung (Onanie, Masturbation), nebst Anhang zur praktischen Anwendung derselben. Von W. Scharff, Redakteur der Leipz. Populären Zeitschrift für Homöopathie. Nur geb. 2 Mk.

Verantwortlicher Redakteur W. Scharff in Leipzig. — Verlag der Homöopathischen Central-Apotheke Dr. Willmar Schwabe in Leipzig.
Druck von Julius Mäser in Leipzig.

Digitized by UNIVERSITY OF MICHIGAN
Original from UNIVERSITY OF MICHIGAN
Generated on 2019-12-15 23:16 GMT / http://hdl.handle.net/2027/mdp.39015069437013
Public Domain in the United States / http://www.hathitrust.org/access_use#pd-us

Nummer 9.

Mitteilungen

zur

Förderung der Interessen homöopathischer Vereine

September 1916.

Herausgegeben als

Beiblatt der Leipziger Populären Zeitschrift für Homöopathie für den Bund homöopathischer Laienvereine Deutschlands

Bundesmitglieder.

Verbände:

Landesverein für Homöopathie im Königreich Sachsen; „Hahnemannia", Landesverein für Homöopathie in Württemberg; Rheinisch-Westfälischer Verband homöopathischer Vereine; Landesverband für Homöopathie in Baden; Verband homöopathischer Vereine Hessen-Nassau.

Bundesmitglieder.

Verbände:

Verband homöopathischer Vereine Norddeutschlands; Verband homöopathischer Laienvereine Mitteldeutschlands.

Einzelvereine:

Homöopathischer Verein „Hahnemannia", Meiningen; Homöopathischer Verein Forst i. Lausitz; Homöopathischer Verein Görlitz.

☛ **Dringende Bitte.** Die Herren Vereinsvorsitzenden und Schriftführer werden gebeten, die Berichte möglichst kurz zu fassen und nur das zu berichten, was allgemeines Interesse hat. Berichte sind stets bis zum 15. einzusenden, wenn sie in der nächsten Nummer Aufnahme finden sollen.

Verlag und Redaktion.

Landesverein für Homöopathie im Königreich Sachsen.

Chemnitz. Verein für Homöopathie und Gesundheitspflege. In ernster Zeit — ein ernstes Fest! Am Sonntag den 13. August war es unserm Verein vergönnt, auf sein 40jähriges Bestehen zurückblicken zu können. Aus diesem Anlaß versammelten sich die Mitglieder und die geladenen Brudervereine der Umgebung in recht stattlicher Zahl in dem großen Saal des Gasthauses „Linde" zu einer der Zeit entsprechenden, würdigen Feier, welche der 1. Vorsitzende, Herr Moritz Starke, mit einer zündenden Begrüßungsrede eröffnete. Mit herzlichem Willkommen begrüßte er insbesondere unsern allverehrten Landesvereinsvorsitzenden Herrn Otto Kluge-Lößnitz und alle erschienenen Ehrenmitglieder. Allgemeinen Jubel und lebhaftes Bravo lösten die Begrüßungs- und Glückwunschtelegramme aus, welche uns Herr Geh. Hofrat Dr. Willmar Schwabe, Herr Dir. Platz, der Gesamtvorstand des Landesvereins usw. zukommen ließen; ihnen allen an dieser Stelle unsern herzlichsten Dank. Die Tochter unsers Vorsitzenden begrüßte die Erschienenen mit einem innig vorgetragenen Prolog, an welchen Herr Starke eine Erinnerung an unsre gefallenen Vereinsmitglieder anschloß, welche wiederum durch eine tiefempfundene, diesbezügliche Gesangsnummer, gesungen von Frl. Starke und meisterhaft am Klavier durch eine Dame des Vereins begleitet, umrahmt wurde. Nach diesen wehmutsvollen Klängen begrüßte unser Ehrenvorsitzender, Herr Hugo Schulz, die Versammelten und gab in seiner Festrede einen hochinteressanten Rückblick über die verflossenen 40 Jahre, wie der Verein unter oft mißlichen Verhältnissen festgehalten hat an seinem Prinzip und wir heute auf eine stattliche Anzahl treuer Vereinsmitglieder blicken können. Unter allgemeinem Bravo erstattete der Ehrenvorsitzende Herrn Moritz Starke seinen und des Vereins Dank ab für seine große aufopfernde Mühe und Arbeit. Herr Starke dankte in bewegten Worten, dankte für die treue Mitarbeit des Gesamtvorstandes, betonte, daß es unter solchem Zusammenhang des Gesamtvorstandes eine Lust sei, Vereinsvorsitzender zu sein, und schloß hieran den Wunsch, daß, wenn Frieden ist, auch unsre heimkehrenden Krieger uns an derselben Stelle finden mögen, fest zusammengefügt und geschlossen zu gestecktem Ziel, als sei der Krieg nur ein Traum gewesen. Das walte Gott! Hieran anschließend brachte Herr Otto Kluge-Lößnitz persönlich seinen Glückwunsch zum Ausdruck, wünschte von Herzen dem Verein ein ferneres Blühen, Wachsen und Gedeihen, forderte auf, nach allen Seiten hinarbeiten zu wollen für unsere Homöopathie zum Heile der gesamten Menschheit. Gesangsnummern und Klaviervorträge kürzten die Zeit, welche leider zu schnell verging, und so erteilte der Vorsitzende zum Schluß unserm Schriftführer Herrn Rudolf Semm das

Digitized by UNIVERSITY OF MICHIGAN
Original from UNIVERSITY OF MICHIGAN
Generated on 2019-12-15 23:16 GMT / http://hdl.handle.net/2027/mdp.39015069437013
Public Domain in the United States / http://www.hathitrust.org/access_use#pd-us

Wort zu seinem Vortrag: Die Homöopathie und deren Bedeutung. Einzelheiten über denselben anzuführen, würde zu weit gehen, nur bewies der allgemein lebhafte Beifall, daß das Thema das richtige war, um unsre Homöopathie in das Licht zu stellen, welches ihr gebührt. Für seine Ausführungen wurde ihm durch den ersten Vorsitzenden der Dank des Vereins übermittelt. Nach einem allgemeinen Gesang und dem nochmaligen Ausdruck herzlichsten Dankes an alle Erschienenen schloß der Vorsitzende den offiziellen Teil, und das allgemeine Beisammensein brachte noch so manche frohe Stunde. Und darum: Auf zu weiterer, vereinter Arbeit, so daß es uns vergönnt sein möge, mit noch größerer Zahl treuer Anhänger der Homöopathie das Fest der goldenen Fünfzig gesund und rüstig begehen zu können. Heil Hahnemann!

Moritz Starke, 1. Vors., Metzer Str. 19.
Edm. Schaff, 1. Kassierer, Senefelderstr. 14.
Rudolf Semm, 1. Schriftf., Gravelottestr. 24.

Leipzig. Homöopathischer Verein. Am 2. August verlas der Vorsitzende zunächst eine Feldpostkarte unsers Mitgliedes Hennig aus dem Osten und berichtete dann über die Anwendung von Leinsamenabkochungen zu Fußbädern, mehrmals in der Woche, gegen das Hart- und Sprödewerden der Zehennägel. Ferner referierte er, ebenfalls nach den Erfahrungen des verstorbenen Dr. Hirsch, über folgende Behandlung von Unterschenkelgeschwüren: Auflösung von 10 Gramm Nitri acidum dil. D. 2. in 1/4 Liter reinen Quellwassers. Reintupfen der Geschwürsfläche mit derselben mittels weicher Leinwand in 2—3 Minuten, darnach Auflegen eines trocknen Läppchens zum Abtrocknen, darauf Auflegen unarzneilicher Spermazetsalbe: Wiederholung alle 12 Stunden. Dabei innerlich Sulfur oder Lycopodium. Behandlung von Frostbeulen erfolgt durch Auflegen von derselben Lösung mittels Leinenlappen. Redner empfahl in beiden Fällen auf Grund eigner Erfahrung das in den homöopathischen Apotheken vorrätige Unguentum oxygenatum (diese Salbe kann für die Dauer des Krieges leider nicht angefertigt werden) neben gleichzeitigem innerlichen Gebrauche von Nitr. acidum D. 3.—D. 6., besonders bei übelriechender Absonderung. Weiter wurde berichtet, wie Arnica D. 6. die schweren Begleiterscheinungen eines Oberschenkelbruches: heftige Krampfanfälle, mit Toben und Abreißen des Verbandes, Muskelzuckungen, Zusammenschrecken im Schlafe, nachts häufiger Harndrang ohne Abgang, Fieber — in fünf Tagen behob, nachdem der Arzt den Kranken schon aufgegeben hatte. Der Knochenbruch heilte dann bei dem sechsjährigen Knaben unter Gipsverband in normaler Weise. — Der nächste Vereinsabend ist Mittwoch den 6. September, abend 9 Uhr im Café Hartmann, Grimmaischer Steinweg. Zu demselben erfolgt direkte Einladung.

E. Karcher, 1. Vors., Eilenburger Str. 41. O. Mundkowsky, 1. Schriftf., Promenadenstr. 24.

Landesverband für Homöopathie in Baden.

Landesverband für Homöopathie in Baden (E. V.).

Verbandsversammlung am 25. Juni 1916.

Die satzungsgemäße Jahresversammlung des Verbands fand zu Durlach im Saale des Gasthauses „zur Krone" statt. Erschienen waren Vertreter von 25 Verbandsvereinen und Herr Vorstand Wolf als Vertreter der Hahnemannia-Stuttgart. Vormittag 1/2 10 Uhr begannen die Verhandlungen. Herr Vorstand Schwander-Durlach begrüßte namens des gastlichen Vereins Durlach die Erschienenen, wofür Verbandsvorstand Reinhardt den Dank des Verbandes aussprach und seinerseits mit herzlichen Worten die Versammlung begrüßte. Er gedachte der auch während dieses zweiten Kriegsjahres für Ehre und Recht des deutschen Vaterlandes kämpfenden sowie unsrer gefallenen Verbandsmitglieder und erstattete dann den Geschäftsbericht. Aus demselben ist zu entnehmen: Infolge weiterer Einberufungen und durch zeitweiligen Eingang von vier Vereinen ist die Zahl der Beitrag leistenden Mitglieder auf 2144 zurückgegangen. Ausschußsitzungen fanden zwei statt. Zur deutschen Kriegsanleihe wurden von der Verbandskasse im ganzen 2500 Mark überwiesen. Die von der Bundeskasse zurückerstatteten Jahresbeiträge wurden heute an die Verbandsvereine zurückgezahlt. Dem Vereinslazarett der Hahnemannia-Stuttgart wurden weitere Zuwendungen gemacht. Verbandssekretär Kadner hat seinen Wohnsitz von Durlach nach Bruchsal, Rheinstraße 42, verlegt; die Verwaltung der Verbandsbibliothek hat er beibehalten. Die Vereine werden ersucht, davon Kenntnis zu nehmen. Der Vorstand ermahnt, auch über die fernere Kriegsdauer die Vereins- und Versammlungstätigkeit fortzusetzen und die Verbindung aufrecht zu erhalten mit den Mitgliedern im Heeresdienst. — Sekretär Kadner berichtet über abgehaltene Vorträge und gibt beherzigenswerte Vorschläge für homöopathische Werbearbeit. Als sehr vorteilhaft hat sich erwiesen, Vorträge abzuhalten in Lokalen, die uns dazu von Ortsbehörden überlassen werden. Die Vereine werden ersucht, dies zu beachten. Bei Wahl der Themata möchte auch dem sehr zeitgemäßen Thema der Volksernährung besondere Aufmerksamkeit geschenkt werden. Besonders letzterer Punkt hatte rege Aussprache zur Folge. — Der Bericht vom Herrn Verbandskassierer Nacken erörterte einige Einzelheiten aus dem im Abdruck erschienenen Jahresberichte über den Kassenbestand und beantragte nochmalige Anlage von 500 Mark bei demnächster Reichsanleihe, dem auch entsprochen wurde. — Herr Wolf-Stuttgart gab noch sehr erfreuliche Uebersicht über Stand und Tätigkeit des dortigen homöopathischen Vereinslazarettes. Eine Tellersammlung zugunsten des Lazarettes hatte 32,80 Mk. ergeben. — Nach gemeinsamem Mittagessen, das diesmal anläßlich der Fleischfrage in zwei Lokalen stattfinden mußte, machten die Besucher einen Spaziergang durch den Durlacher Schloßgarten nach dem Turmberge, hinauf freie Fahrt mit der Drahtseilbahn, oben prächtige Aussicht nach der Rheinebene und die Schwarzwaldberge und gemütliche Unterhaltung im „Gut Schöneck". Wie meinen Geschäftsbericht und unsre Verhandlungen, so möchte ich auch diesen kurzen Versammlungsbericht mit dem Wunsche schließen, zur Jahresversammlung 1917 wieder vollzählig unsre Vereine und mit ihnen wieder vereint zu neuer Friedensarbeit unsre im Heeresdienst stehenden Mitglieder begrüßen zu dürfen. Aug. Reinhardt, Vors.

Vermögensdarstellung am Schluß des Jahres 1915.

	Mk.	Mk.
Verbandskasse. Kassenrest	79,62	
Guthaben bei der Sparkasse	390,53	470,15
Agitationsfonds. Kassenrest	3,82	
Guthaben bei der Sparkasse	1456,64	
Anteilscheine des Stuttgarter Krankenhausvereins	500,—	
2. und 3. deutsche Kriegsanleihe von 1915	2000,—	3960,46
Dispositionsfonds. Kassenrest	5,57	
Guthaben bei der Sparkasse	556,30	
Anteilscheine der Hahnemannia-Stuttgart	70,—	
Sonstige Guthaben	8,40	640,27
		Mk. 5070,88

Der Verbandsausschuß.

Einzelne Vereine.

Stettin. Die Sitzungen finden wieder am 2. und 4. Montag, also am 11. und 25. September, abend 8 1/2 Uhr, in dem Vereinslokal, gegenüber dem Café Kaiserkrone, statt.

A. Wiener, Schriftführer.

Digitized by UNIVERSITY OF MICHIGAN
Original from UNIVERSITY OF MICHIGAN
Generated on 2019-12-15 23:16 GMT / http://hdl.handle.net/2027/mdp.39015069437013
Public Domain in the United States / http://www.hathitrust.org/access_use#pd-us

Wie baut man fürs halbe Geld in Ost und West neu auf?

Volkstümliche Bauweise für Stadt und Land mit ungeübten Arbeitern und eignem Baumaterial. Von Dipl.-Ing. Curt Adler, Leipzig. Heimkultur-Verlagsgesellschaft m. b. H., Wiesbaden, 1 Mk. Diese interessante Schrift redet dem Lehmstampfbau das Wort. Wir geben hier ein Kapitel desselben.

Unsre Großväter und auf dem Lande vielfach noch unsre Väter waren es gar nicht anders gewohnt, als sich mit Hilfe der eignen Familienglieder, Verwandten, Freunde und Nachbarn ihre notwendigen Baulichkeiten selbst zu errichten, bei einfachen nach dem vom Fachkundigen gefertigten Riß, ohne und in andern Fällen unter Anleitung desselben. Auf dem Lande ist es selbst heute noch so, daß ein Maurermeister mit 1—2 Gesellen gewonnen wird, bei dem Bauherrn volle Verpflegung findet und den wichtigsten Teil der Bauarbeiten besorgt, während der Bauherr mit seinen Leuten und hilfsbereiten Nachbarn, Freunden und Gevattern alle übrige Arbeit besorgt. Dieser Gemeinschaftssinn zeigt sich heute noch in rein ländlichen Gegenden in seiner vorbildlichen Form. Er hat sich Gott sei Dank auch anderwärts wieder in der Kriegszeit Geltung verschafft und den Egoismus, die Selbstsucht der an Gefühlswerten so armen Generation zurückgedrängt.

Wenn ich nun hier dem Heimstätten-Selbstbau das Wort reden will, so soll damit nicht eine Schädigung des Architekten- und Technikerstandes beabsichtigt werden, auch nicht der Baugeschäfte. Hier handelt es sich ja einmal doch nur um kleinste Baulichkeiten, und zum andern wird der Baufachmann mindestens bei der Anfertigung des Planes mitwirken müssen, der ja jedem Baugesuch beizufügen ist und natürlich den behördlichen Anforderungen gemäß den Bauordnungen entsprechen soll. Einmal wird der Bauherr die technische Ausführung der Pläne nicht verstehen, sich auch nicht immer in den Bauvorschriften seines Kreises auskennen. Wer ein besonders eigenartiges Bauprojekt vorhat, das persönliche Rücksprache mit einem tüchtigen Fachmann erfordert, dem weist die Bauberatungsstelle der Gesellschaft für Heimkultur e. V., Wiesbaden, gegen 20 Pfg. Rückporto gern einen oder mehrere tüchtige Fachleute in der Nähe seines Wohnortes nach. Auch der Verfasser ist Mitarbeiter dieser Beratungsstelle.

Nach dem Kriege ist mit einer ganz beträchtlichen Steigerung der Baupreise zu rechnen, wie ich schon in der Einleitung nachgewiesen habe, und deshalb ist es natürlich für jeden, der sich aus eigner Kraft eine Heimstätte auf eigner Scholle schaffen will, besonders wichtig, billig zu bauen und zu sparen, wo es angeht, vor allem beim Wiederaufbau.

Hier ist sonach die halbvergessene Stampfbauweise unserer Vorfahren, die schon im Betonbau für größte und stärkste Bauwerke eine Auferstehung erfahren hatte, in ihrer verbesserten Form das rechte Mittel dazu. Der Erd- bezw. Lehmstampfbau ist neben dem Barackenbau die billigste Bauweise. In Frankreich haben unsre Soldaten sie recht häufig gefunden, selbst bei Jahrhunderte alten Bauten, nachdem dort ja längst größter Holzmangel besteht, Kleinbauten in Holz also selten sein müssen. Dieses ökonomische Hilfsmittel bietet dauerhafte und feuersichere Wohnungen dar, die Mauern sind so gut wie aus einem Stück, genau so wie bei dem Betonbau, und wenn sie äußerlich mit einem guten Putz bekleidet oder in der verbesserten Form des Lehmdrahtbaues mit äußerer Zementputzschicht ausgeführt sind, so können sie sogar mehrere Jahrhunderte ausdauern. Wir haben in Deutschland noch viele Stampfbauten aus der Zeit Friedrichs des Großen und sogar noch viel ältere.

Der Stampfbau ist die billigste Bauart, dessen Material meist schon aus der Baugrube gewonnen oder in nächster Nähe zu finden ist. Wenn seine Verbreitung bisher nicht allgemein ist, so ist dies nur auf ein unberechtigtes Vorurteil zurückzuführen.

Daß es sich bei dem Stampfbau lediglich um ein unberechtigtes Vorurteil handelt, beweisen die heute doch schon zahlreich vorhandenen Häuschen, die, sauber geputzt, weder im Innern noch im Aeußern dem Beschauer verraten, daß sie doch „nur" aus Lehm bestehen. Ist der über weiteren Kreisen heutzutage noch liegende Bann erst gebrochen, sind erst Stampfbauten in größerer Zahl wieder erstanden, darf man annehmen, daß diese billige und oft verkannte Bauweise manche jetzt in dunkler Stadtwohnung hausende Familie den Weg zum schmucken, bescheidenen Eigenhäuschen, draußen im Freien, in ländlicher Umgebung, wird finden lassen.

Saccharin — kein Zucker.

Dieser jetzt als Ersatz für Zucker empfohlene Süßstoff wurde im Jahre 1884 durch den Chemiker Fahlberg aus den Produkten des Steinkohlenteeres gewonnen und heißt eigentlich Orthosulfaminbenzoësäureanhydrid. Er besitzt die 300fache Süßkraft des Zuckers. Wenn man 10 Gramm Saccharin und 5 Gramm doppeltkohlensaures Natron in 1 Liter Wasser erhitzt, bis alles gelöst ist, so erhält man eine gut verwendbare Lösung, deren Süßwert dem von 6 Pfund besten Rohrzuckers gleichkommt. An und für sich ist Saccharin schwer lösbar, daher der obengenannte Zusatz von doppeltkohlensaurem Natron. Es gibt aber auch ein leichter lösliches Präparat, das Natriumsalz der Sulfaminbenzoësäure oder Saccharinum solubile. Ein Nahrungsmittel, wie der Zucker, ist Saccharin nicht, denn es wird vom Organismus nicht assimiliert, sondern wird unverdaut wieder ausgeschieden. Nach Bornstein soll es die Arbeitsleistung herabsetzen und die Verdauung von Eiweißstoffen verzögern, auch die Eigenschaft des Speichels beschränken, Stärkemehl in Zucker zu verwandeln. Aus diesem Grunde wurde wohl auch durch ein besonderes Gesetz die Verwendung des Saccharins für Nahrungsmittel verboten und nur in der Pharmazie gestattet wegen seiner fäulniswidrigen Eigenschaften. Nach Salkowski und Berlioz aber soll es keine nachteiligen Wirkungen auf die Verdauungsorgane ausüben. Nach Kobert konnten einem mittelgroßen Hunde in 10 Tagen 37 Gramm Saccharin ohne nachteilige Wirkung beigebracht werden; einzelne Menschen haben bis 5 Gramm reines Saccharin genommen, ohne krank zu werden. Kobert führt den Tod einer ganzen Familie in der Nähe von

Digitized by UNIVERSITY OF MICHIGAN
Original from UNIVERSITY OF MICHIGAN
Generated on 2019-12-15 23:16 GMT / http://hdl.handle.net/2027/mdp.39015069437013
Public Domain in the United States / http://www.hathitrust.org/access_use#pd-us

Prag 1902 nach übermäßigem Saccharingenuß auf starke Verunreinigung desselben mit giftigen Stoffen zurück. Dergleichen sei aber seit Bestehen des erwähnten Gesetzes bei uns nicht mehr denkbar. Den kochenden Marmeladen soll man das Saccharin nicht zusetzen, weil es sich da leicht zersetzt, sondern erst nach dem Abkühlen.

Verwendet keine unreifen Nüsse im Haushalt.

Vom Kriegsernährungsamt wird uns geschrieben: In der gegenwärtigen Zeit muß unbedingt davon Abstand genommen werden, unreife Walnüsse einzumachen, sowie unreife Haselnüsse für Genußzwecke zu verwenden, weil dadurch die Entwicklung der Nüsse, und zwar die Bildung beträchtlicher Nährstoffmengen unterbunden wird. Denn die reifen Samen der genannten Nüsse bestehen — ganz abgesehen von sonstigen für die Ernährung wichtigen Stoffen — mehr als zur Hälfte aus leicht verdaulichem Fett. Es ist deshalb dringend erforderlich, die Nüsse sich entwickeln zu lassen und demnächst die reifen Nüsse in möglichst großem Umfange zu sammeln.

(Leipz. Abendzeitung, 20. Juli 1916.)

Erhöhung der Leistungsfähigkeit ermüdeter Muskeln.

Auf Grund physiologischer Untersuchungen von Professor E. Weber (Berlin) über die Erhöhung der Leistungsfähigkeit ermüdeter Muskeln hatte die Medizinalabteilung des Kriegsministeriums kurz vor Ausbruch des Krieges folgende Versuche zur Ausführung bei den Truppen empfohlen: Beim Marschieren sollen die Truppen nach Eintreten stärkerer Ermüdung der Beine etwa alle zwanzig Minuten, ohne den Marsch zu unterbrechen, einen Unterarm möglichst kräftig gegen den Oberarm beugen und eine halbe bis eine Minute gebeugt halten. Radfahrer sollen nach Eintreten stärkerer Ermüdung der Beine etwa alle 15 bis 20 Minuten unter Entfernung des einen Armes von der Lenkstange, während verlangsamter Fahrt, mit diesem Arm den Unterarm möglichst kräftig gegen den Oberarm beugen und etwa eine halbe Minute lang kräftig gebeugt halten. Außerdem sollen sie etwa alle Stunden einmal absteigen und 50mal Armkreisen im Schultergelenk nach vorwärts und 50mal dasselbe nach rückwärts möglichst kräftig ausführen. Durch diese möglichst energisch auszuführenden Hilfsbewegungen verhältnismäßig frischer Muskeln werden aus den stark ermüdeten andern Muskeln die dort abgelagerten Ermüdungsstoffe ausgespült und beseitigt. Während des Marschierens sind anstatt einer längeren Ruhepause mehrere kleinere Ruhepausen einzuhalten, von denen keine länger als zehn Minuten dauern darf (also etwa nach jeder Stunde Marsch acht Minuten Pause). — Wie die Medizinalabteilung der Deutschen Medizinischen Wochenschrift auf eine Anfrage mitteilt, sind nach den Berichten die Erfolge bei Radfahrern im allgemeinen verhältnismäßig befriedigend; bei den übrigen Truppen lauten die bisherigen Erfahrungen zum größeren Teile nicht zustimmend, aber immerhin verschiedentlich auch günstig. R.

(Leipz. Neueste Nachrichten, 26. Juli 1916.)

Brennesseln.

Die in voriger Nummer gebrachte Anregung zum Sammeln der großen Brennessel ergänzen wir noch dahin. Die Pflanzen dürfen nicht abgerissen oder ausgerissen werden, sondern sind dicht über dem Boden mit Sichel oder Messer abzuschneiden und sollen mindestens 50 Zentimeter lang sein. Dieselben dürfen nicht geknickt oder gebrochen werden, sondern sind gleichmäßig parallel in voller Länge zu schichten.

Ehrentafel für Mitglieder Homöopathischer Vereine

Gefallen:

Harthau. Homöopathischer Verein. Gefreiter **Emil Bernhard Weißbach**, Landwehr-Inf.-Reg. Nr. 133, 5. Komp., gestorben am 27. März 1915 an Flecktyphus. — Soldat **Oskar Richard Opitz**, Inf.-Reg. Nr. 192, 5. Komp., gefallen durch Verschütten am 4. April 1916. — Landsturmmann **Ernst Otto Uhlig**, Inf.-Regiment Nr. 104, verwundet am 11. Juni 1916, gestorben am 12. Juni 1916 im Feldlazarett.

Pulsnitz. Homöopathischer Verein. Landsturmmann **Paul Schäfer**, Ersatz-Inf.-Regiment Nr. 32, 11. Komp., am 15. Juni 1916. — Landsturmmann **Kurt Kämpfe**, Ersatz-Inf.-Reg. Nr. 178, 6. Komp., am 21. Juli 1916.

Große und Kleine Tapferkeitsmedaille:

Hirschfelde i. Sa. Offiziersstellvertreter im k. k. Landsturm-Inf.-Reg. 11 **A. Elsner**, zurzeit verwundet.

Digitized by UNIVERSITY OF MICHIGAN
Original from UNIVERSITY OF MICHIGAN
Generated on 2019-12-15 23:16 GMT / http://hdl.handle.net/2027/mdp.39015069437013
Public Domain in the United States / http://www.hathitrust.org/access_use#pd-us

Leipziger
Populäre Zeitschrift für Homöopathie.

Aelteste und verbreitetste volkstümliche homöopathische Zeitschrift.

Offizielles Organ des Bundes homöopathischer Laienvereine Deutschlands

des Landesvereins für Homöopathie im Königreich Sachsen, des Rheinisch-Westfälischen Verbandes Homöopathischer Vereine, des Verbandes Homöopathischer Vereine Norddeutschlands.

des Verbandes Homöopath. Vereine in Hessen-Nassau, des Verbandes Homöopath. Vereine Mitteldeutschlands, des Verbandes freier homöopath. Vereine Deutschlands und anderer homöopath. Vereine.

47. Jahrgang. Nr. 19 u. 20. — **Leipzig, 1. Oktober 1916.**

Erscheint am 1. eines jeden Monats. Jährlich zwölf Doppel-Nummern.
Preis für jeden Jahrgang 2 Mark 60 Pfennig. Bei direktem Bezug durch die Verlagshandlung mit Frankozusendung 3 Mark, nach den Ländern des Weltpostvereins 3 Mark 20 Pfennig.

Zu beziehen durch alle Buchhandlungen und Postämter, sowie direkt durch die Verlagshandlung unter genauer Angabe des Titels der Zeitschrift. Inserate, über deren Aufnahmefähigkeit die Redaktion entscheidet, kosten 1 Mk. pro dreigespaltene Petitzeile.

Der Nachdruck von Original-Artikeln aus unserem Blatte ist, wenn nicht ausdrücklich verboten, nur unter genauer Quellenangabe gestattet.

Inhaltsverzeichnis: Aus meiner Praxis. Von Dr. med. R. Kluge, Meiningen. — Aus der Praxis. Von Dr. med. Martens, Lüneburg. — Unsere Arzneimittellehre, ihr Gebrauch, ihr Mißbrauch und ihr Nichtgebrauch. Von Dr. med. C. A. Taylor, Chicago. Uebersetzt von Dr. med. Kluge, Meiningen. (Schluß.) — Homöopathische Behandlung einiger Hautkrankheiten. Aus einem Vortrag von Dr. med. Tessier, Paris. Uebersetzt von —ff. (Fortsetzung.) — Dr. Wilhelm Albert Haupt, Chemnitz. (Mit Bild.) von —ff. — Organische Herzerkrankung. Relative Heilung. Von Dr. med. Mersch. Uebersetzt von —ff. — Ueber Nachtblindheit. Von Dr. med. Tetzner. (Nachdruck verboten.) — Cyclamen europaeum. Von Dr. med. Jean de Wée. — Hypochondrie. Von Dr. H. L. Waßmuth. (Nachdruck verboten.) — Vermischtes: „Stangon" — ein neues Desinfiziens? — Kunsthonig. — Allgemeine Anzeigen. — Bundes- und Vereinsmitteilungen Nr. 10.

Aus meiner Praxis.

Von Dr. med. R. Kluge, Meiningen.

Erntezeit ist's jetzt, wo ich dies schreibe. Da geht so mancher Landwirt in den Abendstunden durch seine Felder, um sich auf die bevorstehende Ernte mit dem in diesem Jahre so reichen Ertrage zu freuen, und reißt dabei hin und wieder eine Aehre aus, nicht wie weiland Jesu Jünger, welche, wie uns Matthäus in Kapitel 15 seines Evangeliums berichtet, mit dem Korn der Aehren ihren Hunger stillten, sondern nur, um das Reifestadium des Korns festzustellen; denn dasselbe darf weder zu weich (milchig) noch zu trocken und hart sein, wenn es geschnitten wird, weil es im letzten Falle zu leicht aus der Aehre schon auf dem Acker ausfällt. Es ist ja auch verständlich, daß je nach der Lage des betreffenden Ackers, die viel oder wenig Besonnung gestattet, und nach dem Gehalt des Bodens an Feuchtigkeit und Nährsalzen das Erntegut nicht überall in einer Feldmark gleichzeitig reif sein kann. Daher ist diese Prüfung notwendig. So mancher Landwirt hat sich aber das Aehrenraufen und Verzehren der Körner als Unterhaltung beim Gehen angewöhnt. Dieser Brauch ist aber nicht so ganz ungefährlich für die Gesundheit des Betreffenden. An dem reifen Korn kommen nämlich verschiedene pflanzliche Parasiten vor, von denen der eine, welcher den Getreidebrand verursacht, wohl allgemein bekannt ist. Er ist auch auffällig durch die dunkelbraune Färbung der Aehre infolge der Wucherung des Pilzes Claviceps purpurea in den Körnern; diese krankhaft veränderten Roggenkörner werden als Mutterkorn oder Secale cornutum schon lange in der Medizin angewendet; in früheren Zeiten, wo man das Getreide nicht so gut zu reinigen verstand wie jetzt, kam oft viel von diesem Mutterkorn beim Mahlen in das Mehl und gab durch Genuß des hiermit hergestellten Brotes Anlaß zu oft weitverbreiteten, schweren Vergiftungen unter Erscheinungen von Nervenlähmungen, Frühgeburten und Brand der Glieder. Ich wollte hier von einem andern, weniger bekannten Pilze des Getreides reden, dessen Keime nicht so auffallend sind und deshalb leichter mit den Hülsen in der weichen Schleimhaut des Mundes sich einnisten und zu bedeutenden Wucherungen führen können, wodurch das Leben des befallenen Kornessers gefährdet wird, ja oft verloren geht. Dies ist der sogenannte Strahlenpilz, Actinomyces, dessen Name darauf zurückzuführen ist, daß in den Pilznestern um einen Mittelpunkt herum die keulen-

Digitized by UNIVERSITY OF MICHIGAN
Original from UNIVERSITY OF MICHIGAN
Generated on 2019-12-15 23:16 GMT / http://hdl.handle.net/2027/mdp.39015069437013
Public Domain in the United States / http://www.hathitrust.org/access_use#pd-us

artigen Sporen wie die Strahlen der Sonne oder die Speichen am Rade angeordnet sind. Um diese Nester, die sich in den verschiedensten Geweben, sehr häufig im Zellgewebe des Halses, ferner in der Lunge, der Leber, in den Muskeln bilden, bildet sich ein Abgrenzungswall von dicht gedrängten weißen Blutkörperchen, sogenannter Wanderzellen, welche bei jeder Entzündung die Hauptrolle spielen, um die eingedrungenen Fremdkörper mit möglichst wenig Schaden für den Gesamtkörper unschädlich zu machen, worin die Heilung besteht. In günstigen Fällen zerfällt der Inhalt des Nestes in Eiter, der sich samt den noch lebenden Sporen durch Druck an irgend einer Stelle des Walles nach außen hin entleert, wo er entweder den Körper direkt durch die Haut verläßt oder in einen Hohlraum des Körpers (Luftröhrenäste, Darm, Blase, Mundhöhle) gerät, von wo er ebenfalls bald ausgestoßen werden kann. Gefährlich wird natürlich die Sache, wenn ein solcher Herd in ein Blutgefäß oder in das Herz durchbricht, wodurch entweder durch Verschleppung des Pilzmaterials mit dem Blutstrom eine ganze Anzahl von entzündlichen Prozessen in allen möglichen Organen sich entwickeln kann oder sofortiger Tod durch Ersticken wegen Verstopfung des Herzens eintritt. Diese Krankheit, die Strahlenpilzkrankheit (Aktinomykose) kommt natürlich am häufigsten bei Tieren (besonders Pferden, Rindern und Schweinen) vor. Einen Fall von glücklich verlaufener Aktinomykose beim Menschen unter homöopathischer Behandlung möchte ich nun den Lesern vorführen.

8. Es handelte sich um einen 52 Jahre alten Landwirt, der sehr kräftig war. Er gab an, seit einem halben Jahre an heftigem Speichelfluß zu leiden und einen drückenden Schmerz im Halse beim Schlucken zu empfinden. Er klagte ferner über säuerlichen Geschmack im Munde; seit vier Wochen sei der Hals geschwollen und die Schmerzen empfinde er bald rechts, bald links, auch strahlten sie zuweilen nach den Ohren aus, sie würden schlimmer beim Schlucken von kalten Speisen, auch im Unterkiefer habe er etwas Schmerz. Der Patient ist ungewöhnlich empfindlich und weinerlich und empfindet dabei zuweilen krampfhafte Schmerzen am Halse. Er klagt noch über Durst und Herzklopfen, schwitzt leicht, er schläft unruhig und hat öfters Alpdrücken. Früher litt er oft an Mandelentzündung, hatte Masern, oft auch Furunkel, einmal auch Rheumatismus und hat Fisteln am After.

Bei Besichtigung des Mundes wird das Fehlen aller Backenzähne festgestellt, die Rachenschleimhaut ist gewulstet, aber blaß, mit reichlichem Schleim bedeckt. Unter der Zunge zeigt sich etwas Schwellung, ebenso findet sich am Halse zwischen Kinn und Zungenbein eine derbe Schwellung. An der linken Seite des Gesäßes befinden sich in der Nähe des Afters zwei Wucherungen, die wie sogenanntes wildes Fleisch aussehen, neben denen eine Oeffnung die Sonde nach innen in die Gegend des Mastdarms führt, also Fistelgänge.

Den Körpersymptomen und der Gemütsstimmung des Kranken entsprechend, verordnete ich Sulf. D. 30., alle acht Tage sechs Körnchen in wäßriger Lösung zu nehmen, an den andern Tagen Pulsat. D. 12., zweimal täglich drei Tropfen. Etwa drei Wochen später klagte Patient, daß er die Gaumenlaute (G, K, Ch) nicht aussprechen und kleine Bröckchen nicht schlucken könne; der Speichel ist klebrig, zuweilen treten Zuckungen in der linken Halsseite nach dem Ohre hin auf, besonders abends und nach Anstrengung. Der Durst ist sehr stark. Zuweilen ist bei Stuhlgang Blut abgegangen und nach dem Stuhlgang trat Stechen im After auf, auch erneuter Stuhlgang. Die gedrückte Stimmung ist etwas besser, kein Alpdrücken mehr. Bei diesem Besuche gab der Kranke auf mein Befragen zu, oft im Herbste Getreide aus den Aehren zu essen. Die derbe Schwellung unter dem Kinn war etwas geringer, aber mehr nach den Seiten verbreitet, auch innen war besonders nach dem Rachen zu etwas mehr Schwellung, wodurch die Sprachstörung hervorgerufen wurde. Ich verordnete allnächtlich einen warmen Salzwasserumschlag am Sitze der äußern Schwellung und öfteres Ausspülen des Mundes mit recht warmem Wasser; innerlich ließ ich Nitri acidum D. 6., zweimal täglich drei Tropfen in Wasser nehmen. Patient kam erst sechs Wochen später wieder wegen der inzwischen ausgeführten dringenden Landarbeiten, und berichtete mir, daß er seit zwei Wochen fortwährend einen eitrigen Geschmack im Munde habe, vorher habe er viel Kopfweh gehabt. Unter dem Kinn sind mehrere harte Knoten, die oft jucken. Er kann jetzt gut schlucken, hat auch kein Zucken mehr am Halse; aus der Nase hat sich einmal etwas Blut entleert. Patient fühlt sich kräftiger. Das Bluten beim Stuhl hat aufgehört, auch die Mastdarmschmerzen sind verschwunden, er schwitzt aber noch leicht. Patient hat etwas Husten mit weißlichem Schleimauswurf, vermutlich von Reizung des Kehlkopfes, da die Lunge gesund ist. Halsumschläge und Mundspülung sollen fortgesetzt werden; innerlich erhält er Mercur. solub. D. 30., täglich vier Körnchen in Wasser gelöst. Als der Kranke nach drei Wochen wieder erschien, berichtete er freudestrahlend, daß auch außen unter dem Kinn sich zuerst etwas Blut und später gelbe, körnig grießige Massen — das sind die charakteristischen Aktinomyceskörner — entleert hätten. Er hat noch etwas süßlichen Mundgeschmack nach Eiter und einen eigentümlichen Geruch in der Nase; der Husten ist verschwunden. Unter dem Kinn ist noch ein pfirsichkerngroße, blaß aussehende Geschwulst mit stecknadelkopfgroßem Knötchen, aus dem sich aber trotz Druck nichts entleert. Ich gab nochmals Mercur. solub. D. 30., täglich drei Körnchen zum Einnehmen, und hörte von einer Tochter des Patienten, die mich später einmal besuchte, daß es ihm ganz gut gehe.

Auffällig ist der überaus langsame Verlauf der Krankheit. Während der Speichelfluß, die Antwort auf die Reizung der Mundschleimhaut durch den im Bindegewebe des Mundes eingebetteten Fremdkörper, den Aktinomycespilz, schon im August begann, trat eine größere sich bemerkbar machende Schwellung erst Anfangs April auf und erst Anfang Juli drang trotz täglicher warmer Umschläge und Ausspülungen der vereiterte Inhalt des Pilznestes durch die Mundschleimhaut (daher der eitrige, süßliche Mundgeschmack) und durch die äußere Haut nach außen. Dieser langsame Verlauf ist aber bei diesen Geschwülsten die Regel. Will der Arzt nun ein wahrer Minister naturae, d. h. ein Diener der immer zweckmäßig und weise handelnden Natur sein, so darf er nicht nach der Vorschrift der Schulmedizin verfahren, die allein eine

Digitized by UNIVERSITY OF MICHIGAN
Original from UNIVERSITY OF MICHIGAN
Generated on 2019-12-15 23:16 GMT / http://hdl.handle.net/2027/mdp.39015069437013
Public Domain in the United States / http://www.hathitrust.org/access_use#pd-us

chirurgische Behandlung durch frühzeitigen Einschnitt und Auskratzung des Pilznestes empfiehlt. Denn Jedermann muß einsehen, daß eine Spaltung, bevor Eiterung, die wegen des brettharten Grenzwalles schwer festzustellen ist, sich entwickelt hat, nur eine ganz unnütze, ja schädliche Körperverletzung darstellt, und daß eine Auskratzung leicht zur Verbreitung der Pilzkeime in andre Körpergegenden durch die verletzten Blutgefäße führen kann. Wenn also auch unser Verfahren langsamer ist, es ist sicherer, gefahrloser und gründlicher. Ich erinnere mich hierbei noch eines gleichgearteten Falles aus meiner früheren Praxis in Bremerhaven, wo ich in einem benachbarten Marschendorfe bei einer Haustochter von etwa 30 Jahren diese Krankheit ebenfalls am Halse feststellte und eine entsprechende Verordnung gab. Die Angehörigen aber, mit meinem Rate nicht zufrieden, zogen einen Spezialisten — dieser Name scheint für viele Personen ein Gefühl absoluten Vertrauens zu verleihen —, hier also einen Chirurgen zu, der sofort operierte mit dem Resultate, daß die im übrigen gesunde Person in kurzem eine Leiche war. Die Verwandten waren natürlich sehr traurig darüber, trösteten sich aber mit dem Gedanken, daß die Kranke durch einen Spezialisten behandelt worden war.

Aus der Praxis.

Von Dr. med. Martens, Lüneburg.

Frau S., 56 Jahre alt, leidet seit fast zwei Jahren an unbestimmten Krankheitserscheinungen, die wohl größtenteils auf arteriosklerotischer Basis (Gefäßverkalkung) zu beruhen scheinen, obwohl objektiv nichts Bestimmtes festzustellen ist. Sie klagt über Ameisenlaufen und Kriebeln in unteren und oberen Gliedmaßen, hat bei geringen Anstrengungen schon mit Herzklopfen und Atemnot zu tun. Auch nervöse Erscheinungen sind vorhanden, wie z. B. plötzliches Zusammenschrecken, Wirrsein im Kopfe; vor Mitternacht kann sie nicht einschlafen. Ohnmachtsähnliche Anfälle sind schon öfter aufgetreten. Auch von seiten des Verdauungskanals bestehen Beschwerden, vor allen Dingen Blähungsbeschwerden, die durch Aufstoßen besser werden, ferner Wasserzusammenlaufen im Munde, übler, oft salzigsaurer Mundgeschmack und schlechter Geruch aus dem Munde. Der Stuhl ist träge, der Urin enthält viel sandigen Salz. Es besteht Empfindlichkeit gegen Kälte; Besserbefinden bei feuchter Luft. Sie erhält Carbo vegetabilis trit. D. 6., dreimal täglich eine kleine Messerspitze. Erst nach Verlauf von sechs Wochen erhalte ich Nachricht mit der Bitte, ihr wieder Pulver zu senden. Das Allgemeinbefinden ist gut; Die Beschwerden haben sich bedeutend gebessert. Carbo vegetab. weiter. Die Wirkung ist späterhin eine günstige und dauernde geworden.

Im November vorigen Jahres wurde ich in eine nahelliegende Ortschaft gerufen, zu einem zweijährigen Kinde mit Diphtherie, wie gesagt wurde. Darum handelte es sich nun allerdings nicht, sondern um eine parenchymatöse Mandelentzündung (entzündlicher Vorgang im eigentlichen Gewebe der Organe). Es bestand gelbgrauer Belag auf beiden Mandeln und Zäpfchen sowie im Rachen, dazu ein bellender Husten, Heiserkeit und mäßige Atemnot; also es bestand auch eine Art Kehlkopfkrupp. Ich verordnete zunächst Bromum D. 2. und Mercur. corrosivus D. 5., halbstündlich im Wechsel zu geben. Der Belag war am folgenden Tage noch derselbe, vielleicht etwas vermindert, aber die Atemnot war im Gegenteil verschlimmert, ein Zeichen, daß jetzt der Kehlkopf mehr beteiligt war. Das Kind war sehr unruhig, so daß immerhin Schlimmeres zu befürchten stand. Ich gab unter Absetzung der andern Mittel jetzt Opium *D. 3., halbstündlich fünf bis sechs Tropfen. Aeußerlich ließ ich Dampfkompressen machen, wie ich sie in dieser Zeitschrift schon öfter geschildert habe. In einigen Stunden trat schon erhebliche Besserung ein und am folgenden Tage war die Atemnot nur noch ganz gering. Der Belag im Halse ging auch bald zurück. Bemerken darf ich noch, daß die erwähnten Dampfkompressen gleich von Anfang an gemacht waren, die Hauptwirkung auf den Krupp demnach wohl dem Opium zu verdanken war.

Daß auch Kupfer bei Atmungsbeschwerden gut zu verwenden, ergibt sich schon aus der Prüfung am Gesunden durch folgende Symptome: Engbrüstigkeit mit krampfhaften Anfällen, mit Schweratmen bis zur Erstickung, beträchtliche Verschlimmerung, Husten mit pfeifendem Atmen beim Versuch, tief Atem zu holen, Anfälle von Todesangst; Verschlimmerung der Engbrüstigkeit beim Husten und beim Zurücklehnen oder Zurückbiegen des Körpers; schmerzhafte Zusammenziehung der Brust nach Trinken. Wir wissen ja, daß Cuprum, besonders in seiner essigsauren Verbindung als Cuprum aceticum, geradezu ein Spezifikum gegen Stickhusten ist; auch bei nervösen Asthmaformen wird es gute Dienste leisten wie in folgendem Fall: Herr P., 53 Jahre alt, suchte mich wegen asthmatischer Beschwerden, von denen er schon seit einem Jahr geplagt wird, auf. Er ist in dieser langen Zeit nach seiner Angabe ziemlich abgemagert; er hatte verschiedene Kuren durchgemacht, inhaliert, Klimawechsel vorgenommen usw.; am meisten Linderung hatte er von Chloroforminhalationen gehabt. Die Anfälle selbst sind sehr heftig und mit krampfhaftem Zusammenziehen der Brust verbunden; sie treten mehr und schlimmer nachts auf und werden von trocknem Husten begleitet; am Ende derselben stellt sich deutlich hörbares Schleimrasseln ein, ohne daß aber wesentlich Schleim ausgehustet wird. Auch mußte er sich in acht nehmen, sich zurückzulehnen, weil dadurch schon oft Anfälle ausgelöst waren. Ich hatte schon Arsenicum, Chininum arsenicosum, Ipecacuanha, Veratrum (weil das Gesicht oft kalt und mit kaltem Schweiß bedeckt war) ohne besondern Erfolg gegeben, bis ich, mich eines ähnlichen früheren Falles erinnernd, Cuprum metallicum in 3. Dezimalverreibung gab. Schon in kurzer Zeit hatte sich sein Zustand wesentlich gebessert; die Anfälle wurden nach und nach kürzer und weniger heftig, bis sie schließlich ganz fortblieben und auch nicht wieder einstellten. Nach obigen Symptomen war die Anwendung von Cuprum eine echt homöopathische.

63jähriger Herr, der früher dem Alkohol zugesprochen und besonders viel Bier getrunken hat, leidet an folgenden Erscheinungen: Er ist seit einem halben Jahre sehr matt geworden, muß oft ganze Tage im Bett liegen, selbst das Sprechen wird ihm schwer. Sein Schlaf ist unruhig, besonders in der zweiten Hälfte der Nacht, wo er über

Digitized by UNIVERSITY OF MICHIGAN
Original from UNIVERSITY OF MICHIGAN
Generated on 2019-12-15 23:16 GMT / http://hdl.handle.net/2027/mdp.39015069437013
Public Domain in the United States / http://www.hathitrust.org/access_use#pd-us

ein Gefühl von Druck auf der Brust klagt. Auch der Magen ist nicht wie er sein soll; Bier kann er gar nicht mehr vertragen, weil er es erbricht; der Appetit ist sehr mäßig. Gefühl von Schwere im Magen. In der Nierengegend im Rücken brennendes Gefühl; der Urin, welcher schwer gelassen werden kann, enthält aber kein Eiweiß; häufiges Brennen beim Harnlassen. Er ist sowohl gegen Licht wie Geräusch empfindlich, will am liebsten Ruhe haben, mag aber doch nicht gern allein sein. Kopfschmerzen, besonders rechtsseitig, schlimmer durch Lärm. Außer genannten Symptomen ist objektiv nichts festzustellen. Er erhält Arsenicum album 6. D. Nach kaum drei Wochen erhalte ich Nachricht, daß es ihm bedeutend besser geht. Er nimmt dieselbe Arznei weiter, fühlt sich bald viel kräftiger und kann alle Speisen gut vertragen, selbst Bier, von dem er ein paarmal wenig versucht hat.

22jähriger, junger Mann hat durch Stiefeldruck auf dem rechten Fußrücken eine zirka zehnpfenniggroße Wunde bekommen, aber dieselbe wenig beachtet. Nach Verlauf von einigen Tagen stellten sich aber Schmerzen im ganzen rechten Bein ein; alle Bewegungen im Knie- und Hüftgelenk waren besonders schmerzhaft; in der rechten Leistenbeuge stellte sich eine Schwellung der Lymphdrüsen ein; auch zeigten sich, von der Wunde ausgehend, rote Streifen im Verlauf des ganzen Beines und Schwellung. Stetiges Frösteln im ganzen Körper wiesen auf einen Fieberzustand hin. Auch hatte er über eine fortwährende Unruhe im ganzen Körper zu klagen, konnte nicht ruhig liegen und mußte stets seine Lage wechseln. Es handelte sich also um eine Lymphgefäßentzündung im rechten Bein mit den beschriebenen Allgemeinerscheinungen, zu denen auch noch große Trockenheit im Munde mit Durstgefühl sich gesellten. Auf diese Erscheinungen hin verordnete ich Rhus toxicodendron mit baldigem guten Erfolg in 6. Dezimalpotenz. Weitere Verordnungen waren nicht erforderlich.

48jährige Frau befindet sich in den klimakterischen (Wechsel-)Jahren seit ungefähr drei Jahren. Hitzewallungen mit darauffolgenden kalten Schweißen stehen im Vordergrunde. Dazu leidet sie an klopfenden Kopfschmerzen in der ganzen Stirngegend; Gefühl, als ob die Kopfknochen auseinandergehen wollen. Abends beim Schlafengehen muß sie den Hemdkragen lösen, da sie nichts Festes um den Hals leiden kann. Oft erwacht sie mit Schreck aus dem Schlaf; auf der linken Seite kann sie schlecht liegen, befindet sich sonst im allgemeinen aber besser, wenn sie Ruhe hat. Nachts oft Alpdrücken mit schwerem Atem und Gefühl von Zusammenschnüren der Brust. Bald nach dem Aufstehen ist ihr Befinden schlechter. Auch von öfterem Kribbeln und Ameisenlaufen wird sie am Tage geplagt. Verordnung: Lachesis 12. in selben Gaben bringt bald Heilung. Lachesis gehört neben Sulfur und Sepia zu den Hauptmitteln der Wechseljahre, für viele Frauen Jahre schwerster Art. Gerade die Blutwallungen und die nervösen Symptome treten in den Vordergrund; letztere arten gar nicht selten in Geisteskrankheit aus.

53jährige Frau hat, früher stets gesund gewesen, vor dreiviertel Jahren einige Wochen an Gelbsucht gelegen. Seitdem hat sie sich gar nicht wieder erholen können, hat im Gegenteil sehr stark an Körpergewicht abgenommen. Aerztlicherseits war Leberkrebs diagnostiziert und eine schlechte Prognose gestellt, besonders da auch die Lungen nicht ganz intakt sein sollten. Ich fand eine stark abgemagerte Kranke; die ganze Haut des Körpers zeigte eine schmutzig-gelbe Färbung, auch die weiße Bindehaut war gelb. Der Stuhl ist äußerst trocken und von grauer Farbe. Dazu bestand ein kurzer, trockner Husten, durch den auch der Schlaf sehr gestört wurde; Schleim wurde nur mit Mühe ausgehustet. Die objektive Untersuchung ergab, daß die Leberdämpfung zwei Zentimeter unterhalb des rechten Rippenbogens stand, ein Zeichen, daß Leberschwellung vorhanden war. Ueber beiden Lungen hörte man Rasselgeräusche. Druckgefühl in der rechten Brust- und Bauchseite, wodurch zeitweise Atembeschwerden entstehen. Die Bettwärme macht ihr Beschwerden, sie muß oft die Lage wechseln und sucht nach Kühlung des Körpers. Appetit gering, Geschmack bitter, kann nichts Fettes und Süßes vertragen. Abends oft trockene Hitze mit nachfolgendem Frost und Durst. Die Haupterscheinungen wiesen also auf eine Lebererkrankung hin. Auch der Gemütszustand war ein äußerst gereizter. Fast fünf Monate lang habe ich die Frau behandelt; als Hauptmittel käme Sulfur, von der 3. bis zur 12. Dezimalpotenz, in Frage. Wegen des Hustens ließ ich Chamomilla 3. D. nehmen. Da sich oft Blähungserscheinungen einstellten, gab ich als Zwischenmittel Carbo vegetabilis D. 3.

Schon nach Verlauf von drei Wochen hatte sich das Allgemeinbefinden etwas gebessert, ebenso der Husten; die Brust war freier geworden. Später besserte sich auch die Gemütsstimmung. Von einer Leberschwellung war zum Schluß nichts mehr festzustellen. Jedenfalls ist die Frau wieder ganz gesund geworden und auch geblieben; es kann also wohl kein Leberkrebs gewesen sein, ebenso dürften die Erscheinungen seitens der Lunge keine tuberkulösen gewesen sein.

Vor nicht langer Zeit wurde mir ein $1^1/_2$jähriges Kind, Knabe, in die Sprechstunde gebracht. Die Mutter erzählte, daß das Kind bis vor vier Wochen noch kräftig und gesund gewesen sei; seit sechs Wochen habe es wieder mit den Zähnen zu tun und da sei dann in den letzten Wochen ein starker Durchfall hinzugetreten. Seit einer Woche sei das Kind auch ganz schlaflos und sehr unruhig. Abgesehen von Hausmitteln war bisher nichts angewandt worden. Das Kind bestand tatsächlich nur aus Haut und Knochen. Die Gesichtszüge waren bleich und abgezehrt. Auf meine weiteren Erkundungen gab die Mutter an, daß der Stuhlgang zirka alle ein bis zwei Stunden erfolge, Tag und Nacht, aber, wie es scheine, ohne Schmerzen; er sei ganz wäßrig, aber von sehr widrigem Geruch, und ferner kämen die Speisen wieder, wie sie das Kind genossen habe. Ich gab sofort Arsenicum album D. 5. Schon in der nächstfolgenden Nacht war der Schlaf zufriedenstellend; Stuhl selbst war am folgenden Tage nur viermal erfolgt. Nach vier Tagen war er ganz regelmäßig, der Schlaf wie zuvor. Auch erholte sich der Kleine wieder in kurzer Zeit.

Ueber Verbascum, die Königskerze, findet man im ganzen wenig in den Arzneimittellehren und auch in der Literatur. Farrington empfiehlt es bei neuralgischem Gesichtsschmerz, der periodisch auftritt, ferner bei katarrhalischem Husten, der von Kehlkopf und Luftröhre herrührt,

Digitized by UNIVERSITY OF MICHIGAN
Original from UNIVERSITY OF MICHIGAN
Generated on 2019-12-15 23:16 GMT / http://hdl.handle.net/2027/mdp.39015069437013
Public Domain in the United States / http://www.hathitrust.org/access_use#pd-us

hart, rauh und bellend ist. Auch äußerlich finden wir die braun aussehende Tinktur angewendet bei Gesichtsschmerzen, indem man einige Tropfen auf den schmerzhaften Stellen verreibt. Ich habe selbst von äußerlichem Gebrauch eine Linderung von Schmerzen beobachtet. Auf innerem Wege erreichte ich durch Verbascum folgende Heilung: 48jährige Dame leidet seit zwei Jahren an regelmäßig, und zwar alle zwei Wochen, auftretenden Migräneanfällen; die Schmerzen sind hauptsächlich in der Schläfengegend lokalisiert, seltener in der Stirn; sie halten bis zur Schlafenszeit an; am folgenden Morgen erwacht sie noch mit eingenommenem Kopf. Die Schmerzen treten bald links, bald rechts auf, werden durch Bewegungen des Kopfes sowie beim Kauen verschlimmert. Gefühl, als ob ein Gegenstand vor dem Ohr der befallenen Kopfseite sich befindet oder auf dasselbe drückt; ferner Gefühl von Verstopftsein der Nase, obwohl dieselbe tatsächlich frei ist. Ich gab Verbascum D. 3., jeden dritten Tag eine Gabe zu fünf Tropfen. Nach zwei Monaten teilte sie mir mit, daß die Anfälle bedeutend gelindert und auch abgekürzt seien; auch war das Befinden am Tage nach den Anfällen besser. Nach weiteren zwei Monaten war Patientin vollkommen von ihrer Migräne befreit.

Knabe von neun Jahren hatte sich im Juni d. J. eine Verletzung des rechten Fußes zugezogen, indem ein scharfer Gegenstand durch die Schuhsohle hindurchgedrungen war. Es entstand sofort ein heftiger, stechender Schmerz, der den Knaben zum Hinken veranlaßte. Der Sache wurde aber keine weitere große Bedeutung beigelegt, da nur eine stecknadelkopfgroße Wunde, aber sonst keine Röte und Schwellung vorhanden war. Es wurden Prießnitzsche Umschläge gemacht und der Junge mußte zu seinem größten Leidwesen ein paar Tage im Bett liegen. Da er nicht länger zu halten war, ließ man ihn wieder heraus. Aber bei jeder Anstrengung des Fußes, besonders beim Gehen auf hartem Boden, trat der stechende Schmerz wieder auf, der von der Fußsohle bis in den Unterleib sich fortpflanzte. Die Wunde war ganz verheilt; es wurden noch Fußbäder und Einreibungen gemacht; es sollte schon ein Einschnitt an der verletzten Stelle gemacht werden, als ich, ohne den Knaben zu sehen, um Rat gefragt wurde; fast sechs Wochen waren bis dahin vergangen. Ich gab der Mutter Arnica D. 3. mit, wovon dreimal täglich vier bis fünf Tropfen gegeben werden sollten. Schon nach zwei Tagen war eine wesentliche Besserung zu konstatieren und nach Verlauf einer Woche konnte der Kleine sich bewegen wie früher. Obwohl der Fuß in keiner Weise geschont wurde, ist später kein Rückfall eingetreten.

Ein Mitte der vierziger Jahre stehender Landmann erkrankte unter merkwürdigen Erscheinungen. Es traten starke Leibschmerzen mit Erbrechen verbunden ein, die sich am Tage mehrere Male wiederholten. Dabei bestand Stuhlverstopfung, der nur auf innere Mittel oder große Klistiere erfolgte. Irgendwelche besondere Krankheiten hatte er aber bisher nicht durchgemacht. Wegen genannter Kolikanfälle hatte er von seinem Hausarzt Opiumtinktur erhalten, die aber nur vorübergehend Linderung brachte. Im Gegenteil wurden die Anfälle eher schlimmer. Auch der Appetit ging zurück, so daß Patient auch an Kräften mehr und mehr abnahm. Es wurde noch ein Arzt hinzugerufen, aber Genaueres hatte wohl nicht festgestellt werden können. So magerte der Kranke mehr und mehr ab. Dazu traten auch noch Bewußtseinsstörungen auf. So fand ich den Kranken bei meinem Besuche vor. Der Unterleib war ziemlich stark und zwar kahnförmig eingezogen; Patient klagte über stetigen, aber ergebnislosen Stuhldrang; erfolgte derselbe, so bestand er aus kleinen, harten, schwarzen Ballen. Wie mir erzählt wurde, hatten die behandelten Aerzte von Leberschwund gesprochen; allerdings war auch die Leberdämpfung von geringer Breite; im übrigen ergab die Perkussion des Abdomens nichts Besonderes. Auch sonst war objektiv nichts zu finden, was auf eine Lebererkrankung hätte hinweisen können. So war eine bestimmte Krankheitsdiagnose nicht zu stellen, obwohl nicht zu leugnen war, daß der Fall als ernst angesehen werden mußte. Ich mußte deshalb die Behandlung nach den vorhandenen Erscheinungen aufnehmen, also nach den Kolikanfällen, dem kahnförmig eingezogenen Leib, dem vergeblichen Stuhldrang und dem Stuhl selbst, der ja aus kleinen, harten Kugeln bestand. Am meisten sprachen alle Symptome für Plumbum. Ich darf übrigens noch bemerken, daß für eine Bleivergiftung bei unserm Kranken Anhaltspunkte nicht vorhanden waren. Ich gab Plumbum metallicum in 5. Dezimalverreibung, viermal täglich ein kaffeebohnengroßes Quantum. Bereits nach Ablauf von acht Tagen hatten die kolikartigen Anfälle bedeutend nachgelassen; der Stuhl war auf die Klistiere viel leichter gefolgt, der Appetit besser geworden, wie auch das Allgemeinbefinden. Plumbum wurde in derselben Weise weitergegeben. Patient war nach Ablauf von vier Wochen wieder soweit, daß er das Bett auf kurze Zeit verlassen konnte. Auch an Körpergewicht nahm er nach und nach wieder zu. Wiederum ein Beispiel, daß wir nicht immer auf eine exakte, wissenschaftliche Diagnose angewiesen sind.

Frau D. hat schon früher viel an Magenkatarrh gelitten, ist aber unter Gebrauch verschiedener homöopathischer Mittel fast ganz von ihrem langwierigen Leiden befreit worden. Infolge eines Diätfehlers und stärkerer körperlicher Anstrengungen traten vor einigen Monaten wieder heftigere Leibschmerzen auf. Ihrem Mann, der mich abends noch in später Stunde aufsuchte, gab ich zunächst Arsenicum D. 5. mit, da die Schmerzen besonders als brennend bezeichnet wurden. Am folgenden Morgen wurde ich gerufen und erfuhr, daß die Schmerzen wohl durch die verabfolgte Arznei immer gelindert seien, aber doch wieder auftraten. Außerdem waren auch schon feuchte, heiße Umschläge auf den Leib gelegt, aber auch ohne durchschlagenden Erfolg. Ich gab der Patientin jetzt Chamomilla D. 3., wovon sie halbstündlich sieben bis acht Tropfen nehmen sollte. Bereits nach den ersten Gaben trat entschiedene Besserung ein; es folgten nur noch zwei bis drei leichtere Schmerzanfälle. Patientin konnte bald wieder außer Bett sein.

Fälle von sogenanntem Bettnässen, Enuresis nocturna, bei Kindern kommen dem Homöopathischen öfter unter die Hand. Sehr häufig kommt es aber vor, daß man nicht die gringsten Symptome zu verzeichnen hat in solchen Fällen und der angegebenen Mittel sind bekanntlich sehr viele. In solchen Fällen nehme ich zunächst immer meine Zuflucht zu Cina

Digitized by UNIVERSITY OF MICHIGAN
Original from UNIVERSITY OF MICHIGAN
Generated on 2019-12-15 23:16 GMT / http://hdl.handle.net/2027/mdp.39015069437013
Public Domain in the United States / http://www.hathitrust.org/access_use#pd-us

in 3. Dezimalpotenz, welches nach meinen Erfahrungen mit zu den besten Mitteln bei diesem Leiden gehört. Ein mir bekanntes, sonst gesundes Kind wurde mir deswegen von der Mutter zugeführt. Es vermochte den Harn nicht zu halten, gab, obwohl schon 2½ Jahre alt, auch am Tag oft sein Bedürfnis nicht an. Ich gab Cina D. 3, dreimal täglich vier bis fünf Tropfen. Die krankhaften Erscheinungen traten seitdem lange nicht so häufig auf, selbst wenn das Kind abends mal etwas mehr getrunken hatte. In kaum einem halben Jahr war das Leiden ganz beseitigt.

Achtjähriger Junge wird seit vier Wochen wegen schweren Keuchhustens behandelt; der Knabe sieht blaß und blutarm aus, hat auch an Körpergewicht sehr schnell abgenommen infolge Entkräftung, da er alles, was er aß und trank, erbrechen mußte. Die Hustenanfälle waren mit heftigem Keuchen verbunden; der Auswurf war nur gering und zeigte ein schaumiges Aussehen; nach den Anfällen trat kalter Schweiß im Gesicht auf. Im übrigen machte der Knabe einen ängstlichen Eindruck. Er erhielt Arsenicum D. 6, worauf sich sein Zustand schnell besserte. Das Erbrechen hörte bald auf; auch die Anfälle wurden viel seltener.

Unsere Arzneimittellehre, ihr Gebrauch, ihr Mißbrauch und ihr Nichtgebrauch.

Von Dr. med. E. A. Taylor, Chicago.
Uebersetzt von Dr. med. Kluge, Meiningen.

(Schluß.)

Wenden wir uns von der traurigen Schilderung der vereitelten Wünsche wieder zu der frohen Betrachtung der Eroberungen und Erfolge unsrer eignen Schule. Welcher Gegensatz! Die Geschichte unsrer Schule strotzt von Triumphen therapeutischer Erfolge und die Methode dieses Erfolges ist heute noch dieselbe wie vor hundert Jahren und wie sie in kommenden Jahrhunderten sein wird, denn sie beruht auf einem Gesetze, das auf Wahrheit gegründet ist — und die Wahrheit ist dauernd, ist ewig.

Wir wollen durch unwiderlegliche Zeugnisse beweisen, daß die Erfolge, die durch den Gebrauch des ähnlichen Mittels, beruhend auf der Gesamtheit der Krankheitssymptome, erreicht werden, diejenigen jeder andern Methode übertreffen, und daß dies die einzige Art der Praxis ist, welche der Prüfung der Zeit und praktischen Erfahrung standgehalten hat. Zu diesem Zwecke wollen wir kurz die Umrisse und wesentlichen Züge von einigen klinischen Fällen, die mit dieser Methode geheilt sind, aufzeichnen; jeder Fall kann vollständig beglaubigt und bewiesen werden.

1. Vor vielen Jahren lebte in Schottland ein junger Bursche, der von Schwindsucht befallen war. Die Aerzte dort hielten seine Krankheit für unheilbar und er wartete auf seinen Tod als das Ende seiner Leiden. Eine reiche Frau in der Nachbarschaft interessierte sich für ihn, und da sie von den Wunderkuren gehört hatte, die Hahnemann, der damals in Paris war, ausgeführt hatte, wußte sie sich die Einwilligung seiner Eltern zu verschaffen, um ihn zu Hahnemann zwecks Behandlung zu bringen. Der Knabe war so schwach und erschöpft, daß man an verschiedenen Orten auf der weiten Reise Halt machen mußte. Als sie in London ankamen, wurde Sir Andrew Clark, der Leibarzt der Königin, zu dem Knaben gerufen und nach einer sorgfältigen Untersuchung sagte er: „Er wird nicht mehr so lange leben, um Paris zu sehen." Nach einigen Tagen der Ruhe wurde der berühmte Arzt wieder gerufen und nach der eingehendsten Untersuchung des Kranken sagte er: „Gut, der Junge kann vielleicht so lange leben, bis Paris erreicht ist, aber er wird nicht wieder zurückkommen." Der Knabe wurde nach Paris gebracht, Hahnemann wurde gerufen und nach einer sorgfältigen Untersuchung sagte er: „Ich will dich heilen." Und er vollbrachte es auch. Dieser Knabe war Herr James Young, der vor einigen Jahren in Clinton im Staate Jowa starb und durch Hahnemann dauernd von der Schwindsucht geheilt war. Er blieb leben und erfreute sich völliger Gesundheit, bis er in vorgerücktem Alter an einer hitzigen Krankheit starb. Der Verfasser und viele Anwesende haben Herrn Young gesehen und ihn die hier erwähnten Tatsachen selbst erzählen hören. Da die Diagnose durch viele Aerzte, darunter Sir Andrew Clark, dem Leibarzt der Königin, einem der bedeutendsten damaligen Aerzte, gestellt war, kann kein Zweifel an der Schwere der Krankheit oder an der dauerhaften Heilung aufkommen.

2. Dieser Fall wird von einem Manne erzählt, dessen Gedächtnis bei jedem Mitgliede unsrer Schule in hoher Achtung steht und Ehre genießt — von Dr. Carroll Dunham. Da dieser Fall zu denen gehört, die er selbst nicht heilen konnte, haben wir noch ein besonderes Recht, ihn mit vollem Vertrauen auf seine Zuverlässigkeit aufzunehmen. Es war ein Fall von lange bestehender chronischer Diarrhöe, welcher bisher den klugen Verordnungen Dr. Dunhams und andrer bedeutender Aerzte widerstanden hatte. Schließlich schrieb Dr. Dunham die ganze Krankengeschichte auf und sandte sie an Dr. v. Bönninghausen in Deutschland; dieser verordnete Petroleum C. 200., von welchem einige Gaben den Patienten schnell heilten. Die auffallendste Eigenschaft dieses Falles bestand darin, daß der Durchfall nur am Tage erschien, nie nachts. Das ist ein charakteristisches Symptom von Petroleum: Diarrhöe nur während des Tages. (Der Uebersetzer erlaubt sich hierzu auf einen gleichen von ihm in der „Leipziger Populären Zeitschrift", Jahrg. 1912, S. 26, unter „Selbstbehandlung" veröffentlichten Fall hinzuweisen.)

3. Eine Frau war während ihrer Regel von einem heftigen Platzregen überrascht und völlig durchnäßt worden, was zum dauernden Ausbleiben der Regel führte. Es bestand ein allmählich zunehmendes Kranksein, und sie wurde in einem Krankenhause, wo sie viele Monate blieb, bettlägerig, trotz der Bemühungen zahlreicher Aerzte, die Regel wieder hervorzurufen, wobei man auch die Entstehung durch den Regen berücksichtigte. Im heißesten Sommer mußte sie viele Bett- und Steppdecken auf sich liegen haben und außerdem noch heiße Wärmflaschen und trotzdem blieb sie kalt. Nichts schien ihr zu helfen und sie wurde immer kränker, als eines Tages Dr. Lippe, der im Krankenhause war, gebeten wurde, sie zu untersuchen. Er sagte: „Sie braucht Zincum" und Zincum metallicum in sehr hoher Potenz heilte sie. Es gibt zu viel Leute unter den Lebenden, die diesen Fall sahen, abgesehen von den Aerzten und Pflegerinnen in Philadelphia, um die Wahrheit dieses

Digitized by UNIVERSITY OF MICHIGAN
Original from UNIVERSITY OF MICHIGAN
Generated on 2019-12-15 23:17 GMT / http://hdl.handle.net/2027/mdp.39015069437013
Public Domain in the United States / http://www.hathitrust.org/access_use#pd-us

Berichts anzuzweifeln. Warum riet er zu Zincum? Sie klagte über einen brennenden Schmerz im Verlauf der Wirbelsäule und er bemerkte daselbst viel Muskelzucken. Diese beiden Symptome sind hervorragende Charakteristika von Zincum und außerdem ist es eins unsrer größten Mittel für die schlimmen Folgen von unterdrückten Absonderungen.

4. Eine Frau hatte ein Wechselfieber, welches schon viele Monate bestand trotz des Gebrauchs von Chinin und andern „wissenschaftlichen" Verordnungen. Endlich kam sie in Behandlung eines homöopathischen Arztes, aber auch er hatte keinen Erfolg. Aber ungleich vielen der letztgenannten Zeitgenossen wußte er, daß der Fehler nicht an dem Aehnlichkeitsgesetze lag, sondern an ihm selbst, und als er einmal in Philadelphia war, ging er zu Dr. Lippe und erzählte ihm den Fall. Dr. Lippe sagte Ferrum metall. sei das Heilmittel. So eifrig war der Arzt, seine Patientin zu heilen und so fest war sein Glaube an Dr. Lippes Ruhm als Mittelkenner, daß er sofort an seinen Sohn, der mit ihm gemeinsam die Praxis betrieb, telegraphierte, er solle jener Frau Ferrum geben. Der Sohn tat, wie ihm geheißen war, gab ihr Ferrum in einer hohen Potenz und sie hatte nie wieder einen Anfall. Dieser Arzt war Dr. Knott in Monticello, Staat Illinois, der seitdem gestorben ist, aber sein Sohn, welcher Ferrum verabreichte, ist noch in Praxis an jenem Orte und wird für die Wahrheit dieses Berichts eintreten. Warum wurde Ferrum verordnet? Zunächst, weil der Frost immer um 4 Uhr morgens auftrat und Dr. Lippe, der ein Meister in der Arzneimittellehre war, sagte, Ferrum sei das einzige Mittel, was dieses Symptom habe. Die Zeit des Beginns oder der Verschlimmerung ist immer eines der wichtigsten Symptome. Zweitens war der Körper der Frau mit Chinin übersättigt und die üblen Nachwirkungen desselben waren in dem Falle sehr zu beachten. Ferrum ist eines der Gegengifte bei Mißbrauch von Chinin. Drittens hatte sie außerdem noch einen Scheidenvorfall und Ferrum ist eines der Mittel, das für diese Krankheit paßt.

5. Dieser Fall wurde dem Verfasser von dem Vorsitzenden des Vereins, Dr. Ingersoll, erzählt. Er kam in seiner Praxis vor, und er ist hier und kann den Bericht beglaubigen. Die Patientin war eine junge Frau, die an Blinddarmentzündung litt. Der Arzt gab ihr Calcarea carb. und heilte sie. Warum gab er ihr Calc. carb.? Weil sie durstig war und verlangte, recht viel kaltes Wasser zu trinken, aber sie konnte es nicht nehmen, weil sie Magenkrämpfe danach bekam. In Lippes Repertorium fand er die Symptome: „Durst auf kaltes Getränk" und „Magenkrämpfe vom Trinken kalten Wassers".

6. Eine meiner Privatpatientinnen hatte seit mehreren Jahren Ausschlag am Handrücken, besonders links. Sie war unverheiratet, 23 Jahre alt, war immer gesund gewesen und trotz aller Mühe konnten wir von ihr weiter keine Krankheitszeichen erhalten als die, welche den meisten Fällen von Ekzem zukommen, aber als homöopathische Aerzte behandeln wir nicht das Ekzem oder irgendeine Krankheit nach ihrem Namen, sondern nach dem Aehnlichkeitsgesetze individualisieren wir stets und behandeln den Kranken. Eines Tages kam die Schwester der Patientin in die Sprechstunde und berichtete uns etwas über dieselbe. Wir gaben ihr darauf Stramonium, das sie sofort und dauernd heilte. Wer Verlangen danach trägt, möge sie aufsuchen und mit ihr über ihre Krankheit sprechen, da sie in Chicago wohnt und wir wollen ihre Adresse gern jedem, der es wünscht, geben. Was sagte uns die Schwester, daß wir veranlaßt wurden Stramonium zu geben? Sie sagte: „Die Kranke hat einen schrecklichen Geruch an sich während der Regel." Wir wußten sofort, was wir ihr geben mußten; Stramonium ist das einzige Mittel, das dieses Symptom hat. Lippe's Arzneimittellehre gibt es so wieder: „Während der Regel ranziger, übler Geruch vom Körper." Keinerlei örtliche Behandlung wurde angewendet. Wenn das Arzneimittel ähnlich ist, gieb es innerlich; ist es das nicht, so wende es überhaupt nicht an. Denke daran, den Kranken müssen wir behandeln und heilen, nicht den Ausschlag. Was hätte eine Salbe oder Einreibung, die auf die Hand angewendet wurden, genutzt gegen den schrecklichen Körpergeruch in der Regelzeit? Man behandele den Kranken, und wenn man ihn heilt, so werden alle krankhaften Erscheinungen mit verschwinden, sei es nun ein Ekzem, schlechte Ausdünstungen oder sonst etwas, gerade so wie es in diesem Falle geschah, und wie es sonst immer gewesen ist, wenn die Arzneimittellehre nach den praktischen Regeln im Organon angewendet worden ist. Manche behaupten eifrig, die alte Schule habe durch den Gebrauch von Impfungen und Sera die Wahrheit des Aehnlichkeitsgesetzes dargetan. Aber das ist nicht der Fall, denn jene suchen Mittel gegen Krankheiten, während die Homöopathie jeden Krankheitsfall streng für sich betrachtet und den Patienten behandelt, aber nicht die Krankheit. Aber selbst, wenn es wahr wäre, welchen Vorteil hat es, daß der opsonische Index, die Impfung und Serumtherapie die Geltung des Aehnlichkeitsgesetzes bestätigen, wenn wir nicht das Gesetz in seiner ganzen Ausdehnung ausnutzen?

Diese Fälle, die fast ein Jahrhundert umspannen, beweisen, daß die Kraft unsers Gesetzes weder verschwunden, noch schwächer geworden ist. Während die Schulmedizin freimütig eingesteht, daß sie in der Behandlung nichts Zuverlässiges besitzt, sondern „in Dunkelheit umhertappt", haben wir einen untrüglichen Führer zu dem therapeutischen Ziel. Wir wollen uns daher bemühen, in dem Gebrauche unsrer Arzneimittellehre immer weiter fortzuschreiten und nie den Pfad zu verlassen, der zum Erfolg führt, anstatt unnützer Verfolgung leerer Bestrebungen, auch nicht wegen der Marktschreierei und des ruhmredigen Geschwätzes in einem schnell vorüberziehenden Aufzuge im Glauben, der seine Versprechungen erfüllt, schwanken.

(The Clinique.) Uebers. von Dr. Kluge, Meiningen.

Homöopathische Behandlung einiger Hautkrankheiten.

Aus einem Vortrag von Dr. med. Tessier.
Uebersetzt von —ff.

(Fortsetzung.)

Hydrocotyle asiatica ist von Dr. Audnit empfohlen worden. Ich habe keine Gelegenheit gehabt, das Mittel zu verordnen, und wenn ich es doch erwähne, so

Digitized by UNIVERSITY OF MICHIGAN
Original from UNIVERSITY OF MICHIGAN
Generated on 2019-12-15 23:17 GMT / http://hdl.handle.net/2027/mdp.39015069437013
Public Domain in the United States / http://www.hathitrust.org/access_use#pd-us

tue ich es, weil Cazenave und Devergie dasselbe im Krankenhause Saint-Louis versuchten und seine heilsamen Eigenschaften bei chronischem, mit Jucken verbundenem, vesikulösem Leiden, insbesondere beim Ekzem rühmten.

Cazenave macht auf seine Wirksamkeit aufmerksam bei juckendem Ekzem des Hodens, der Scham und des Afters. Nun, Sie wissen, wie schmerzhaft, hartnäckig und immer wiederkehrend diese Lokalisierung ist. Man sollte es also in ähnlichen Fällen versuchen, unbeschadet lokaler Umschläge von warmem Borwasser oder chlorsaurem Wasser und einer Abkochung von rohem Kaffee.

Dieses lokal wirkende Mittel wurde mir durch die Bemerkung Brown-Séquards eingegeben, der mehrere Male beobachtete, daß der Genuß von Kaffee besonders ein Ekzem an diesen Stellen verursachte oder verschlimmerte. Es schien mir, als ob die homöopathische Anwendung dieser Substanz die Bemerkung des vortrefflichen Gelehrten bestätigte.

Wir kommen nun zu einem der gebräuchlichsten Mittel bei Hautleiden. Das Quecksilber hat das Glück aller Fabrikanten von rosafarbenen, weißen oder gelben Pomaden gemacht, alle auf der Grundlage des Mercurius oxydatus oder des Calomels hergestellt. Innerlich ist es von den Aerzten beider Schulen verordnet worden, und wenn jetzt die Mehrzahl der Aerzte sich seiner nur noch gegen syphilitische Hautausschläge bedient, so haben dagegen die Schüler Hahnemanns ihm einen wichtigen Platz in der Behandlung von Hautleiden aufbewahrt. Wie könnte es auch anders sein, wenn man weiß, daß das Quecksilber ein mächtiges, Hautausschläge verursachendes Mittel ist. Und in dem Falle, der uns gegenwärtig beschäftigt, wissen wir, daß das Quecksilber-Ekzem eine häufige Folge der örtlichen Anwendung von Quecksilbersalbe ist. Das Prüfungsbild von Mercur. ergibt kleine, sehr juckende Knötchen, die vereitern und sich mit einer Kruste bedecken. Flechtenartige, wunde, nässende oder trockene, juckende und mehlige Flecken. Abschuppung der Haut. Hahnemann empfiehlt zuerst seinen Gebrauch bei Hautleiden, ohne aber absolut zu bestimmen, für welche Arten von Affektionen es am meisten den Grundsätzen der Homöopathie entspricht. Aber eine große Zahl seiner Schüler haben seine Anzeigen festgestellt, und einer unter ihnen, Dr. Rigaud in Pons, der über 40 Jahre als homöopathischer Arzt praktizierte, teilte der Homöopathischen Vereinigung Frankreichs 1882 die Erfolge mit, die er bei der Behandlung von Flechten erhalten habe, von denen er ein Hundert von Fällen mit Sulfur und Mercurius geheilt hatte, letzteres in 3. C.-Verdünnung.

Wenn auch Mercurius ein mächtiges Mittel gegen Flechte ist, so rivalisiert doch mit ihm und übertrifft es sogar Mezereum. Dr. Cramoisy, der sich einer begründeten Zuständigkeit in der Lehre von den Hautkrankheiten erfreute, behauptete 200 Fälle von Ekzem allein mit diesem Mittel geheilt zu haben, das er gewissermaßen zum Spezifikum bei Ekzem machte. Ich muß sagen, daß das Mittel sehr wirksam bei Ekzem ist. Sein Prüfungsbild umfaßt zahlreiche Hautsymptome, und Dr. Bähr, einer der bedeutendsten englischen Homöopathen, betrachtet Mezereum als bestes Mittel bei Ekzem.

Rhus. Zwei Arten des Sumach, Rhus toxicodendron und Rhus vernix nehmen einen wichtigen Platz bei der Behandlung der Krankheit ein, die uns beschäftigt.

Rhus toxicodendron ist täglich von der Gesamtheit der homöopathischen Aerzte aller Länder angewandt worden, und diese Einmütigkeit beweist uns, welches Vertrauen Sie zu diesem Mittel haben können. Unsre Zeitschriften und Abhandlungen sind voll von Beobachtungen, welche Zeugnis ablegen von seiner Wirksamkeit. Ich habe keine Zeit, sie Ihnen auseinanderzusetzen, aber es wird Ihnen leicht sein, meine Behauptung zu kontrollieren.

Rhus vernix ist von Dr. Cretin, einem Meister der französischen Homöopathie, warm empfohlen worden. Nach ihm haben zahlreiche Aerzte die günstige Wirkung von Rhus vernix bestätigt, welches er hauptsächlich in Urtinktur gab, aber seine Verdünnungen scheinen sich auch einer wirklichen Wirksamkeit zu erfreuen. Dr. Marc Jousset und ich selbst haben ausgezeichnete Resultate durch Verbindung der äußeren Anwendung des Mittels mit der inneren erlangt.

Sulfur. Endlich komme ich zum Schwefel, welcher zu allen Zeiten und in allen Schulen ein unbestreitbares Ansehen bei der Behandlung der Hautkrankheiten genossen hat. Uebrigens ist er bei chronischen Entzündungen ein ausgezeichnetes fieberwidriges Mittel. Man muß aber wohl daran denken, daß dieses Mittel in zu starken Gaben oder zu lange angewendet, unangenehme Verschlimmerungen verursachen kann. Daher vernachlässigen viele Aerzte seinen Gebrauch, da sie bei seiner Anwendung sich nicht zu mäßigen verstehen.

Wir haben nur die bei der Behandlung von Hautkrankheiten angewandten homöopathischen Hauptmittel angegeben. Ihre Liste ließe sich leicht vermehren, aber für diese Mittel besteht kein hinreichendes Prüfungsbild, um ihre Anwendung nach der Methode Hahnemanns zu rechtfertigen. Ich könnte noch hinweisen auf Natrum silicicum, dem Dr. Cretin und Ozanam ziemlich viele Kuren verdankten, dann auf Acidum salicylicum, das ich mit Erfolg gebrauchte, ferner auf Bromkalium, auf die alkalischen Jodidverbindungen, auf Antipyrin. Ein Professor zu Lyon Dr. Augagneur hat 1888 Acidum phenylicum oder carbolicum empfohlen, aber aus Unkenntnis oder Mißachtung der homöopathischen Methode gesteht er, daß seine Wirkungsweise unbekannt und völlig unerklärlich bleibt. Er sagt: „Man weiß, wie oft die äußere Anwendung von Karbolsäure Anlaß zum Erscheinen eines Ekzems gibt, zunächst an Ort und Stelle, bald aber allgemein, so daß manche Chirurgen völlig auf die Anwendung dieses so wunderbaren Agens verzichten mußten. Durch welchen Mechanismus erzeugt die Aufsaugung von Acidum carbolicum durch den Verdauungsweg ein ganz entgegengesetztes Resultat?"

Dieses Resultat ist für uns ganz natürlich, denn das Aehnlichkeitsgesetz erklärt uns vollkommen diesen Mechanismus, der für den ehrenwerten Chirurgen von Lyon so dunkel ist. Es ist dasselbe Grundgesetz, das die Heilwirkung von Cantharis auf Niere und Blase erklärt, die Wirkung von Mercurius corrosivus bei Ruhr; von Ipecacuanha bei Asthma; von Ruta und Sabina

Digitized by UNIVERSITY OF MICHIGAN
Original from UNIVERSITY OF MICHIGAN
Generated on 2019-12-15 23:17 GMT / http://hdl.handle.net/2027/mdp.39015069437013
Public Domain in the United States / http://www.hathitrust.org/access_use#pd-us

bei Metrorrhagien; von **Belladonna** bei Halsentzündung; von **Digitalis** bei Asystolie (mangelhafter oder abnehmender Herzzusammenziehung); mit einem Wort, es ist das Aehnlichkeitsgesetz, das von Hippokrates, Boerhave, Stahl und Paracelsus hervorgehoben, aber von Hahnemann in seiner reinen Arzneimittellehre wissenschaftlich begründet worden ist.

Was konnte also Dr. Augagneur bestimmen **Acidum carbolicum** gegen Ekzem anzuwenden, während dagegen seine Lehrsätze ihn vielmehr abgehalten haben müßten, seinen Gebrauch zu verordnen? Es war die Heilung eines allgemeinen Ekzems, das die ganze Körperoberfläche einer 63jährigen Frau einnahm. Diese Affektion bestand seit zwölf Jahren, und Patientin hatte verschiedene Spitalärzte schon in Anspruch genommen, die sie für unheilbar erklärt hatten. Nachdem sie von Dr. Imbert de la Touch mittelst **Acidum carbolicum** in homöopathischer Gabe geheilt worden war, machte sie sich das boshafte Vergnügen, ihre Heilung in den Krankenhausabteilungen bestätigen zu lassen, die sie für unheilbar erklärt hatten. Dies geschah im Jahre 1886, und zwei Jahre darauf empfahl Dr. Augagneur nach meiner Ansicht in überschwenglich lobrednerischer Weise den Gebrauch von **Acidum carbolicum** gegen Ekzem und **Prurigo** (Juckblattern, Knötchenausschlag).

Dr. Noack in Lyon heilte ebenfalls einen Fall von hypertrophischem Ekzem mit Umstülpung der Unterlippe, was dem Gesicht der Patientin einen höchst entstellenden Ausdruck gab. **Acidum carbolicum** in 3. C. Verreibung brachte dieses wahrhaft körperliche Gebrechen vollständig zum Verschwinden, zum großen Erstaunen der Kranken, welche fast alle Hoffnung auf Heilung bereits aufgegeben hatte.

Endlich will ich noch hinweisen auf den Fall, wo eine mit allgemeinem Ekzem behaftete Frau die Dienste des Augenarztes Dr. Parenteau im Spital St. Jakob gegen ein Ektropion (Auswärtskehrung des Augenlids) in Anspruch nahm. Parenteau, der diese Auswärtskehrung des Augenlids als einzige Ursache des Ekzems erkannte, sah von jeder Operation ab und verabreichte einfach **Acidum carbol. dil. C. 6.** In weniger als drei Wochen war Patientin vollständig geheilt.

Sie ersehen aus diesen Beispielen, daß ich Unrecht getan hätte, den Gebrauch von **Acidum carbolicum** bei Ekzem nicht zu empfehlen.

Nun wollen wir noch ein Wort über die **äußerliche Behandlung** des Ekzems sagen.

Zu Anfang in der entzündlichen, akuten, nässenden Periode wird man feuchte Umschläge in Form von Kompressen, die mit Kamillentee, Hollundertee oder einfachem, abgekochtem Wasser getränkt sind, mit Vorteil verwenden. Man muß Sorge tragen, sie häufig zu erneuern und sie anwenden, wenn sie kaum lauwarm sind. In andern Fällen wird man Breiumschläge aus Stärkemehl machen und stets empfehlen, sie nicht heiß aufzulegen, was die Hauterkrankung nur reizen würde, statt sie zu mildern. Später, wenn die nässende Periode vorüber ist, begnüge man sich damit, die erkrankten Stellen reichlich mit Reismehl, Talkpulver oder mit gepulvertem Zinkoxyd zu bepudern; oder man verwende Zinkoxyd-Salbe, doch bedenke man dabei stets, daß manche Haut fette Körper nicht verträgt. Endlich gebrauche man, wenn man mit alten torpiden Ekzemen zu tun hat, erregende Salben mit Cadeöl oder Chrysophansäure als Grundlage. Eine Formel, die ich zu empfehlen mir erlaube, weil sie mir ausgezeichnete Erfolge ergeben hat, ist folgende:

Acidum pyrogallicum	1,0
Ichthyol	2,0
Acidum salicylicum	0,50
Vaselin	0,30

Gehen wir nun zu einer andern Hautkrankheit über, welche die homöopathische Behandlung viel schneller zu lindern und zu heilen ermöglicht, als es mit den gewöhnlichen Mitteln geschieht, ich meine die **Urticaria**, das **Nesselfieber**.

Mit dem Namen **Knidosis** oder **Urticaria** (Nesselfieber) bezeichnet man einen Hautausschlag, der sich durch den mehr oder weniger raschen, oft plötzlichen Ausbruch von Blüten oder Hitzpickeln von der Größe eines Nagels und sogar noch darüber von rosenroter oder hellroter Farbe und umgeben von einem roten Hof charakterisiert, die abgeplattete, runde oder unregelmäßige und beim Berühren etwas harte Pusteln bilden. Das Berühren von Brennesseln ruft Flecken hervor, welche viel der Urticaria gleichen, woher denn auch dieses Leiden seinen Namen erhalten hat. Wohl jedermann hat an sich selbst diesen kleinen Hautausschlag beobachten können, wenn er beim Spazierengehen absichtlich oder zufällig am Wege stehende Brennesseln angefaßt hat. Die Flecken des Nesselausschlags veranlassen heftiges Jucken und ein lebhaftes Gefühl von Brennen, Schrinnen, Hitze und Spannung und entwickeln sich fast stets mit der größten Schnelligkeit. Die Haut mancher an Nesselfieber leidenden Kranken ist außerordentlich empfindlich, sogar an den von den Nesselsuchtsflecken freien Stellen; es ist leicht, durch einfache Berührung mit dem Finger oder mit dem Nagel Striemen, Streifen hervorzurufen, ja sogar allerlei Muster wahrzunehmen. Mesnet hatte solche Kranke **Autographen** genannt, viele andre von ihnen sind nervenkrank oder hysterisch.

Man kann in allgemeiner Weise die **Nesselsucht** auf zwei Grundformen bringen, eine akute und eine chronische Form.

Ich will nicht von der Urticaria pigmentosa, einer seltenen Form, sprechen, die durch brennesselartige rote oder rosafarbige Ausschläge charakterisiert ist, welche erhabene oder abgeplattete Flecken von mehr oder weniger deutlich bräunlicher Färbung hinterlassen, deren Dauer eine sehr lange ist. Das seltene Vorkommen dieser Form und der Mangel an Erfahrung in der Behandlung derselben, für welche ich vorkommendenfalls **Arsenic**, Sepia, Phosphor und Argentum nitricum empfehlen würde, entblnden mich, weiter davon zu handeln.

Dem Ausbruch der **Urticaria acuta** geht ein mehr oder weniger deutlicher fieberhafter Zustand voraus. Er wird besonders beobachtet, wenn die Hauterkrankung von irgendeiner Vergiftung durch Nahrungsmittel abhängt. Ein oder zwei Tage vor Ausbruch des Leidens besteht Frösteln, Fieber, oft Erbrechen und Durchfall, welche auch nach Ablauf des Ausschlags fortbestehen können. Ein andermal erscheint der Ausschlag unmittelbar nach Auf-

Digitized by UNIVERSITY OF MICHIGAN
Original from UNIVERSITY OF MICHIGAN
Generated on 2019-12-15 23:17 GMT / http://hdl.handle.net/2027/mdp.39015069437013
Public Domain in the United States / http://www.hathitrust.org/access_use#pd-us

nahme eines unverdaulichen Stoffes, und wohl alle Aerzte haben schon Leute gesehen, bei denen Nesselsucht ausbrach vor dem Ende einer Mahlzeit, bei der sie Miesmuscheln, Krebse oder irgend eine andre eßbare Substanz, welche diese Affektion hervorrufen kann, gegessen hatten. Mag nun Fieber vorangehen oder nicht, die Erscheinungen auf der Haut zeigen immer den gleichen Charakter. Eine Erscheinung kündigt es an, das Hautjucken. Manche Aerzte für Hautkrankheiten sind geneigt, die Nesselsucht als in dieser Erscheinung allein bestehend zu betrachten, indem die Flecken nur eine Folge des Kratzens seien. Das ist aber ein Irrtum, denn man sieht Kranke, bei denen der Ausschlag sich zeigt, schon bevor sie sich gekratzt haben. Tatsächlich werden Hautjucken und Ausschlag durch die gleiche vasomotorische Störung bedingt.

Der Ausschlag kann überall seinen Sitz haben, aber seine Lieblingsstellen sind der Rumpf, die Schenkel, die Hinterbacken, der Rücken und die Arme. Manchmal verbreitet er sich über die ganze Körperoberfläche, während in andern Fällen er nur sehr umschriebene Stellen befällt. Das brennesselartige Brennen für sich betrachtet ist nur von kurzer Dauer und hält nur einige Stunden, höchstens einen ganzen Tag an. Es endet mit vollständiger Zerteilung ohne Abschuppung und ohne pigmentierte Flecken, doch macht es einige aufeinanderfolgende Nachschübe, so daß der Ausschlag in seiner Gesamtheit zwei, drei und mehr Tage dauert. Aber nach dieser Periode ist die Krankheit beendet und der Patient kann nie mehr davon befallen werden.

Chronische Nesselsucht. Anders verhält es sich mit der Urticaria chronica, bei welcher man wiederholte Nachschübe sieht, manchmal vor Ablauf des ersten Fieberanfalles wieder eintretendes Nesselfieber, von monate- und jahrelanger Dauer. Diese Affektionen trifft man häufig bei Stadtkindern von vier bis fünf Monaten bis zu drei Jahren und darüber; sie sind bei ihnen oft die ersten Entwicklungsstufen der Prurigo (Juckblattern, Knötchenausschlag), Hebras. Bei Erwachsenen können sie die ersten Erscheinungen von Dermatitis herpetiformis (chronische schmerzhafte Hautentzündung mit verschiedenen Blasen, Pusteln usw.) sein. In solchen Fällen ist der Kranke bedeckt mit wunden Pusteln, Spuren des Kratzens, Farbstoffablagerungen. Die Schlaflosigkeit kann eine vollständige sein; das allgemeine Befinden kann bedenklich werden durch Erschöpfung des Nervensystems und schlechte Beschaffenheit des Verdauungskanals.

Bei veranlagten Personen wird das Nesselfieber durch die gewöhnlichsten äußerlichen Ursachen hervorgerufen wie Stiche von Flöhen, Mücken, Wanzen und Läuse. Alle diese Parasiten sind die häufigsten Ursachen von Nesselsucht. Ein andermal liegt der Grund der Affektion in einer Reizung der Geschmacksnerven und der Verdauungswege. Die Nahrungsmittel und Stoffe, welche zufällig oder regelmäßig bei manchen Leuten einen Nesselausschlag hervorrufen können, sind: Erdbeeren, Himbeeren, Johannisbeeren, Fische jeder Art, besonders aber Seefische, Hummer, Krabben, ferner Miesmuscheln, Schweinefleisch, Käse, Fruchteis usw.

Manche Personen haben eine besondere Empfänglichkeit, und ich will nur ein Beispiel anführen, weil ich sie bei derselben Person verschiedene Male beobachtet habe. Es handelt sich um eine mir bekannte Dame, welche stets von einem Ausbruch von Nesselsucht ergriffen wird, wenn sie sich irgendwo befindet, wo gekochter Leinsamen sich befindet.

Das schien mir unwahrscheinlich, aber ich hatte Gelegenheit, mich davon in unleugbarer Weise zu überzeugen. Eines Abends, gelegentlich eines großes Diners, das nach einer Jagdpartie veranstaltet wurde, fängt die Dame an, an Beklemmung sich unwohl zu fühlen; sie wird rot, kratzt sich, endlich erklärt sie, daß einer der Gäste einen Breiumschlag an sich haben müsse und bittet ihn, denselben zu entfernen, weil sie sich dadurch zu sehr belästigt fühle. Es war in der Tat so. Ein Jäger hatte am Bein einen kleinen Furunkel, der sich durchs Laufen entzündet hatte und um den er, bevor er zum Diner ging, selbst einen kleinen Umschlag gemacht hatte.

Nun, der Gast wurde von der Dame getrennt, bei welcher die sonst für jedermann unmerkbare Ausdünstung des Leinbreies hingereicht hatte, um einen Nesselausschlag hervorzurufen, dessen Ursache die Heimgesuchte sofort erkannt hatte. (Schluß folgt.)

Dr. Wilhelm Albert Haupt, Chemnitz.

(Mit Bild.)

Wieder ist ein um die Homöopathie hochverdienter Veteran derselben in die ewige Ruhe eingegangen. Am 2. September starb hochbetagt im 81. Jahre seines Lebens Herr Dr. Wilhelm Albert Haupt in Chemnitz. Schlicht und einfach in seinem ganzen Wesen, so ist er auch, ohne viel Aufhebens von seiner Person zu machen, durchs Leben hindurch gegangen. Und doch ist er auf einem Gebiete hervorragend tätig gewesen, auf welchem er nur wegen gleichgesinnte und tüchtige Mitarbeiter unter seinen Berufsgenossen gefunden hat: auf dem Gebiete der Mikroskopie und Bakteriologie. Darum ist er es auch wert, daß wir seinen Namen dankbar in unserm Gedächtnis festhalten.

Geboren am 23. April 1836 in Rabenstein bei Chemnitz, war er ursprünglich für den kaufmännischen Beruf bestimmt, welchem er auch Jahrzehnte hindurch angehörte. Durch den Verkehr mit den homöopathischen Aerzten Dr. Billig und Dr. Vogel und später mit seinem intimen Freunde Dr. Puhlmann, welche durch ihre erfolgreiche praktische Tätigkeit in weiten Kreisen einen großen Ruf besaßen, mit der Homöopathie bekannt gemacht und in dieselbe eingeführt, widmete er sich von dem Jahre 1857 an dem Studium derselben und seiner medizinisch-wissenschaftlichen Ausbildung. Seine Lieblingsbeschäftigung aber blieb die Mikroskopie und Bakteriologie. Hierbei machte er die Bekanntschaft des nachmalig berühmten Entdeckers des Tuberkelbazillus, Robert Koch, mit welchem er längere Zeit zusammen arbeitete. Die allgemeine homöopathische Zeitung, das Centralorgan der homöopathischen Aerzte Deutschlands, enthält zahlreiche, wertvolle Beiträge über seine mikroskopischen Untersuchungen und die dabei erzielten Erfolge. Wir verweisen hier nur auf seine Arbeit über „Ptomaine“; dann über „Wundstarrkrampf als bazilläre Krankheit“; über „Kochin“; über „Neues aus dem Gebiete der Pilzforschung“; über „Die Diphtherie ist eine Mykose“; „Gedanken und Reflexionen eines Pilzforschers über die

Digitized by UNIVERSITY OF MICHIGAN
Original from UNIVERSITY OF MICHIGAN
Generated on 2019-12-15 23:17 GMT / http://hdl.handle.net/2027/mdp.39015069437013
Public Domain in the United States / http://www.hathitrust.org/access_use#pd-us

orientalische Pest"; über „Die Goldverreibungen"; „Die Nachprüfungen der Wesselhöftschen Untersuchungen" usw. Gerade seine bakteriologischen Untersuchungen und Arbeiten haben seinen Namen auch unter den allopathischen Kollegen bekannt gemacht und manchen von ihnen für die Homöopathie interessiert, wie der Verstorbene in einer Entgegnung gegen Dr. Kunkel, Kiel, einem begeisterten Anhänger der Hoch- und Höchstpotenzen, selbst hervorhebt, wenn er schreibt: „Seit dem Jahre 1857, in dem ich mich zu der Hahnemannschen Heilmethode bekehrte, habe ich eine ziemlich große Anzahl allopathischer Aerzte dahin gebracht, homöopathische Schriften zu lesen, einige davon auch vermocht, Versuche mit homöopathischen Mitteln am Krankenbette zu machen; ja ich bin sogar so glücklich gewesen, zwei Promoti von der Wahrheit der Homöopathie soweit zu überzeugen, daß sie in ihrer Praxis überall, soweit es sich tun läßt, homöopathisch behandeln." Dann weiter: „Noch vor kurzem schrieb mir ein Allopath, der ein prachtvolles bakteriologisches Laboratorium besitzt und sich durch mehrere wichtige Entdeckungen auf dem Gebiete der Pilztheorie einen gesuchten und bekannten Namen gemacht hat: Ihre Arbeit über Diphtherie („die Aetiologie der Diphtherie"), hat mich sehr interessiert. Ich bin zwar kein Homöopath, vielleicht, weil ich bis jetzt noch zu wenig Gelegenheit hatte, mich von den Erfolgen der Homöopathie zu überzeugen, finde aber das wissenschaftliche Vorgehen der modernen Homöopathen höchst ‚sympathisch'."

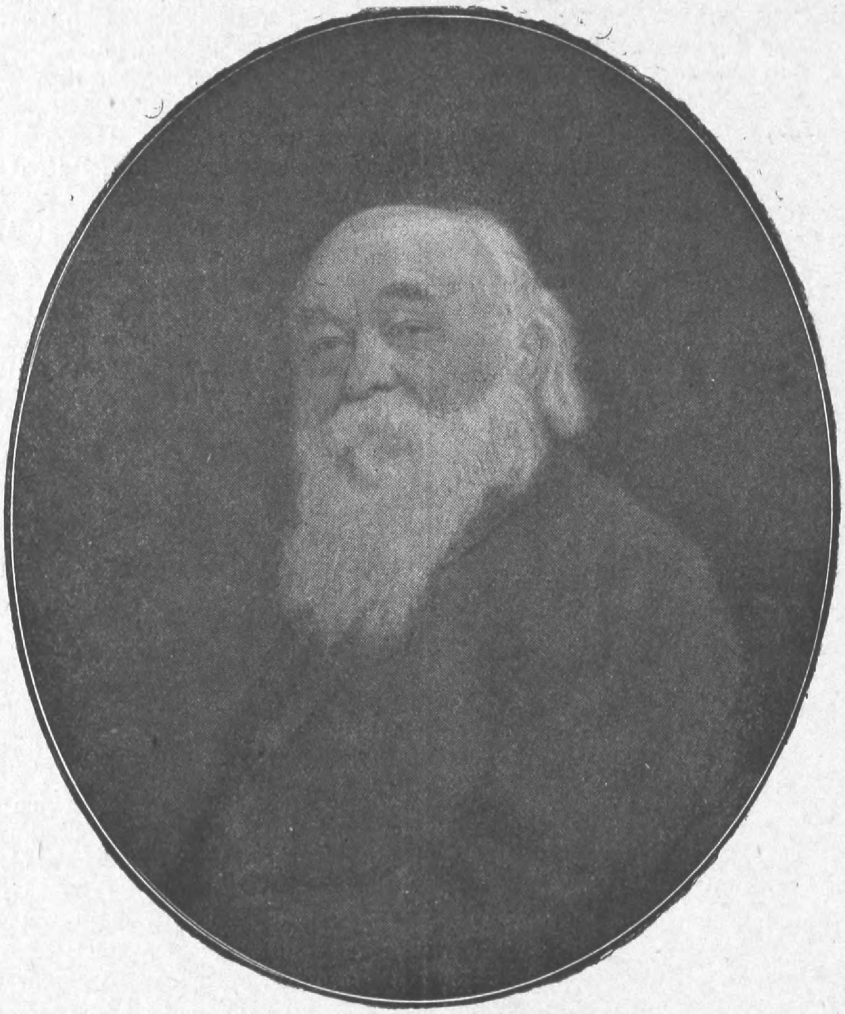

Dr. med. W. Albert Haupt, Chemnitz †.

Das Verlangen, die bekannten Vertreter der Homöopathie Amerikas persönlich kennen zu lernen, hatte den Entschlafenen zugleich mit dem homöopathischen Arzte Dr. Clotar Müller zu vorübergehendem Aufenthalt nach der neuen Welt geführt. Hier erwarb er sich den Doktortitel mit der Berechtigung, ihn in Deutschland zu führen, und die seinem Promotionsvortrag zugrunde liegende Arbeit erschien 1885 im Druck unter dem Titel: „Pure Culture of Bacteria. A paper read befor the Amer. Inst. of Homoeopathie at its Thirty-eighth Session held at S. Louis, Mo. June 1885."

Zwar übte der Verstorbene nach seiner Rückkehr nach Deutschland die homöopathische Heilmethode auch praktisch mit glücklichem Erfolge aus, aber seine Hauptbeschäftigung blieb doch die bakteriologische Forschung und Untersuchung und gerade auf diesem Gebiete war er mit Aufträgen aus dem Kreise seiner Kollegen und der Laienwelt stark in Anspruch genommen.

Neben seinen wissenschaftlichen Forschungen und seiner praktischen Tätigkeit war die Förderung der Homöopathie im Volke ihm eine Herzenssache und in Wort und Schrift trat er für ihre Verbreitung unter den Laien unablässig ein. Dem Landesverein für Homöopathie im Königreich Sachsen gehörte er lange Jahre als Vorstands-Mitglied an und in den verschiedenen homöopathischen Vereinen war er wohl bekannt durch seine fesselnden und gehaltvollen Vorträge. Wir heben hier besonders noch seinen Vortrag auf dem Kongreß homöopathischer Laienvereine in Hamburg am 24. August 1885 über „Die Stellung der Homöopathie zur Bakteriologie" hervor. Auch unsre Populäre enthält manche wertvolle populär-wissenschaftliche Beiträge aus der Feder des Verstorbenen.

Im persönlichen Umgang und Verkehr war Dr. Haupt von gewinnender Einfachheit und Liebenswürdigkeit, hochgeschätzt von allen, die ihn kennen lernten, nicht nur wegen seines gediegenen und umfassenden Wissens, sondern auch wegen seines edlen und lauteren Charakters. In näherer

Generated on 2019-12-15 23:17 GMT / http://hdl.handle.net/2027/mdp.39015069437013
Public Domain in the United States / http://www.hathitrust.org/access_use#pd-us
Digitized by UNIVERSITY OF MICHIGAN
Original from UNIVERSITY OF MICHIGAN

Beziehung stand er auch zu der bekannten Zimmermann'schen Naturheilanstalt in Chemnitz, welcher er viele Jahre hindurch als Vorstands- und Aufsichtsrats-Mitglied angehörte.

Die letzten zehn Jahre seines Lebens war der Verstorbene viel von neuralgischen Schmerzen heimgesucht und sein letztes Lebensjahr mußte er ganz im Bette verbringen, treu gepflegt von seiner gleichfalls betagten Lebensgefährtin, mit welcher er noch acht Tage vor seinem Tode das Fest der goldenen Hochzeit hatte feiern dürfen. Am 2. September ist er im Frieden heimgegangen. Sein Gedächtnis bleibe unter uns in Ehren. —ff.

Organische Herzerkrankung. Relative Heilung.

Von Dr. med. Mersch.

Isabella N. N. konsultierte mich zum erstenmal am 15. Juli 1890. Diese Person, 26 Jahre alt, von biliös-sanguinischem Temperament, erklärte, sie sei schon seit vier Jahren krank; während dieser ganzen Zeit hat sie an verschiedenen Symptomen gelitten, deren Aufzählung und Einteilung gleich nachfolgen soll, aber Herzklopfen und Brustbeklemmung haben sie nie verlassen.

Symptomatologie: Der Kopf ist oft angegriffen, die Kranke fühlt dort in der Stirngegend einen Schmerz, welchen Besorgnisse verstärken; sie träumt viel, doch wenn die Beklemmung nicht zu stark ist, ist der Schlaf ziemlich gut.

Appetit wechselnd, Zunge weiß, die Darmtätigkeit ist leidlich; es besteht mehr Neigung zu Verstopfung; die Beklemmung nimmt zu nach dem Essen, auf welches stets Auftreibung und Hitzewallungen folgen. Manchmal bestehen Magenkrämpfe und Schmerzen, die vom Rücken aus nach vorn sich erstrecken und nach dem Halse emporsteigen.

Vor einer Woche empfand Patientin Schmerzen in der Herzgegend zwei Tage lang; diese Schmerzen, welche Seitenstichen glichen, fielen zusammen mit einer Anschwellung der Beine, die stärker war als sonst.

Die Leber überschreitet um zwei Finger den Brustkasten, ist aber nicht hart, noch druckempfindlich.

Der Eierstock ist seit langem druckempfindlich gewesen, aber dieses Symptom ist verschwunden und das fragliche Organ ist nicht aufgetrieben; Patientin empfindet dort Schmerzen ohne sichtbare Veranlassung, jedoch nur und hauptsächlich zur Zeit der Regeln, aber nur links. Das Blut, das reichlich und dunkel war vor der Krankheit, ist blaß geworden (Fleischwasser ähnlich) und kommt nur noch in sehr unregelmäßigen Pausen zum Durchbruch. Weißfluß.

Der Urin setzt Harnsäure ab und enthält ein Gramm Eiweiß. Die Beine sind bis zu den Knieen geschwollen, der Fingereindruck bleibt dort lange bestehen; bemerkenswert ist, daß die Schmerzen, welche die Kranke empfand, bevor die Beine anschwollen, verschwunden sind. Das Herz ist rechts erweitert, es besteht laut hörbares systolisches Herzgeräusch; das diastolische Geräusch ist verschärft und sehr deutlich, besonders an der Spitze, ebenso in der Mitte der vor dem Herzen gelegenen Gegend. Der Puls ist sehr schwach, breit und rapid (120 Schläge).

Vorleben. Patientin ist bis vor vier Jahren immer gesund gewesen bis zu dieser Erkrankung, welche sie zum Teil starkem Aerger zuschreibt; vor zwei Jahren hatte sie akuten Gelenkrheumatismus durchgemacht.

Besonderheiten. Patientin fühlt sich wohler bei frischem, kühlem Wetter; sie hat sich stets in der frischen Luft besser gefühlt. Das Gemüt ist gedrückt, sie weint sehr leicht und ist schnell mutlos. Sie hat oft Schmerzen gehabt, die den Platz wechselten.

Behandlung: Nach den vorhandenen Symptomen sind mir mehrere Mittel in den Sinn gekommen; ich schwankte zwischen Arsenic., Pulsatilla und Ignatia.

Arsenicum wegen der vorhandenen Krankheitsschädigungen, Ignatia und Pulsatilla wegen des allgemeinen Zustandes der Patientin. Ich habe an Ignatia gedacht, denn dieses Mittel schien mir besser als Pulsatilla den starken Regeln der Patientin, die sie zu gewöhnlicher Zeit aufwies, ebenso ihrem biliösen Temperament zu entsprechen. Doch da Pulsatilla auf einmal den vorhandenen Schädigungen und dem Gelenkrheumatismus, also mehr Symptomen entsprach und hauptsächlich den besonderen eigentümlichen Symptomen, welche Patientin darbot, so verordnete ich dieses Mittel in 3. C. Lösung drei Tropfen täglich dreimal zu nehmen, früh, mittags und abends eine halbe Stunde vor dem Essen. Gleichzeitig verordnete ich Milchdiät, die bereits vor meiner Anordnung befolgt worden war.

28. Juli. Patientin hat sehr heftige Kopfschmerzen die ersten drei Tage empfunden. Am Ende des dritten Tages begannen die Beine abzuschwellen, dagegen empfand die Kranke dort wieder ziemlich lebhafte Schmerzen; es kam ihr vor, als ob sie von Feuer beleckt wären. Die Zunge ist weiß geblieben und der Appetitmangel besteht fort. Die Verstopfung ist sehr stark, der Eiweißgehalt hat sich nicht geändert. Die Regeln kamen sechs Tage zu früh, der Weißfluß (dem Eiweiß ähnlich) ist sehr stark. Der Zustand des Herzens kam mir besser vor. Der Puls ist unregelmäßig, aber kräftiger. Die gleiche Diät und dasselbe Mittel aber in der 6. C.

6. August. Der Kopf ist bedeutend besser, ebenso der Magen, der Appetit ist wiedergekommen, die Zunge ist rosig und feucht. Verstopfung ist nicht mehr vorhanden, der Weißfluß ist geringer, die Schmerzen in den Beinen sind sich gleich geblieben, und die Kranke klagt über Reißen, Schmerzen im Bauch, ähnlich Messerstichen, außerdem klagte sie über ein Gefühl von Brennen im Unterleib. Der Eiweißgehalt hat sich nicht geändert.

Das Mitralgeräusch kommt mir weniger stark vor und das systolische Geräusch ist sicher weniger hellklingend als zu Anfang der Behandlung. Auch der Puls wird immer besser.

Wegen des Fortbestandes von Eiweiß und der Erscheinung jener brennenden Schmerzen und dann, weil es mir scheint, als ob ein mineralisches Präparat eingreifender wirken müsse als ein pflanzliches, fügte ich zu Pulsatilla C. 12. Arsen. alb. in der 3. C. Verreibung hinzu, das ich

Digitized by UNIVERSITY OF MICHIGAN
Original from UNIVERSITY OF MICHIGAN
Generated on 2019-12-15 23:17 GMT / http://hdl.handle.net/2027/mdp.39015069437013
Public Domain in the United States / http://www.hathitrust.org/access_use#pd-us

einen Tag um den andern abwechselnd nehmen ließ: drei Tropfen Pulsatilla und 0,15 Centigramm Arsen. alb. dreimal; die Diät blieb die gleiche.

18. August. Die Beine sind abgeschwollen, gleichzeitig sind auch die Schmerzen, die gewöhnlich in den Beinen gespürt wurden, verschwunden, dafür aber empfand Patientin Schmerzen in den Armen. Sie klagt viel über ihr Herzklopfen, welches, wenn sie sich niederlegt, den Höhepunkt erreicht. Indessen kann ich nur mit Schwierigkeit das Geräusch an der Spitze wahrnehmen, das diastolische Geräusch aber ist hellklingend. Es sind nur noch 50 Centigramm Eiweiß vorhanden. Die Schmerzen im Bauch sind verschwunden. Verordnung: Arsenicum alb. C. 6., drei Tropfen täglich.

1. September. Sie hat von neuem Schmerzen in den Beinen und weiter hat sie auch Krämpfe im Bauch vom 24. bis zum 28. August gehabt, ebenso im Kreuz und oben in den Schenkeln. Das Mitralgeräusch ist sozusagen verschwunden. Es sind nur noch Spuren von Eiweiß vorhanden. Arsenicum C. 6. und Pulsatilla C. 6. im Wechsel.

17. September. Patientin hat Kreuzschmerzen gehabt, ebenso in der Gegend des linken Eierstocks. Doch fühlt sie sich viel besser und geht leicht auf ebener Erde spazieren, ohne Beklemmung auf der Brust zu spüren; weder Füße noch Beine sind geschwollen, sie sieht ausgezeichnet aus, „jedermann macht diese Bemerkung". Die Patientin fühlt sich wie umgewandelt, ihr Gemüt, sonst immer traurig, ist heiter geworden; sie hat manchmal ein Gefühl von Brennen im Bauche, aber mehr in den Beinen. Arsenicum C. 6.

1. Oktober. Es geht fortgesetzt besser; das Brenngefühl ist nicht mehr aufgetreten. Von Zeit zu Zeit flüchtige, leichte Schmerzen in den Gliedern und manchmal noch etwas Beklemmung. Von Eiweiß ist keine Spur mehr vorhanden. Das diastolische Geräusch bleibt ziemlich hell. Aurum trit. C. 3., 20 Centigramm auf dreimal.

24. Oktober. Patientin fühlt sich sehr wohl und hält sich für geheilt. Da ich nicht ihrer Anschauung bin, so halte ich sie an, die Behandlung fortzusetzen in der Absicht, die Neigung zur Krankheit abzuändern.

Mein Rat wurde pünktlich befolgt; ich habe auch die Kranke sehr oft und lange Zeit hindurch wieder gesehen. Da die sichtbare Heilung fortbestand, so bietet es kein Interesse, Tag für Tag die befolgte Behandlung ins Einzelne mitzuteilen, denn vom 24. Oktober bis zum 6. Oktober des folgenden Jahres habe ich kein Symptom beobachtet, das einer Mitteilung wert ist. Ich verordnete in ziemlich langen Pausen verschiedene Mittel bloß in der Absicht, die Widerstandsfähigkeit gegen den Gesamtkrankheitszustand zu stärken. Ich fuhr fort mit Aurum, gab dann nach und nach Hepar sulf., Sulfur und Pulsatilla, das Mittel, mit welchem ich die Behandlung begonnen hatte und beschloß.

Tatsächlich befindet sich Patientin fortgesetzt wohl; ich begegnete ihr vor 14 Tagen, sie beobachtet gemischte Diät, doch genießt sie weder Kaffee, noch Bier, wie ich ihr geraten hatte. Die von mir am 6. Oktober 1891 aufgenommene sphygmographische Pulskurve ist fast identisch mit der ein Jahr zuvor aufgezeichneten am 17. September 1890. Dieser Umstand scheint darauf hinzuweisen, daß der Zustand des Herzens nicht weiter besserungsfähig ist. Die Heilung ist also nur eine augenscheinliche, das erkrankte Organ wird in seiner inneren Einrichtung so bleiben wie es ist mit seinem Narbenzustand. Aber die Schädigung ist eine so leichte, daß trotz der Wichtigkeit des erkrankten Organes die Kranke ohne Beunruhigung sich ihren gewohnten Beschäftigungen hingeben kann, und mit etwas Aufmerksamkeit kann sie sehr lange zu leben hoffen, ohne je die peinlichen Symptome wieder zu spüren, an denen sie gelitten hatte. (Journal B. d'Hom.) — ff.

Ueber Nachtblindheit.

Von Dr. med. Tetzner.

(Nachdruck verboten.)

Unsre Leser haben wohl schon von Nacht- und Dämmerungstieren gehört, die tagsüber schlafend in ihren Verstecken liegen und erst nachts zum Vorschein kommen. Diese Tiere finden sich bei der geringen Beleuchtung gut zurecht und vermögen oft Ortsveränderungen schnell vorzunehmen, ohne an die im Wege stehenden Gegenstände zu stoßen. Der Mensch sieht im Dunkeln, sogar schon in der Dämmerung, nicht allzugut, immerhin unterscheidet er in nächster Nähe die Umrisse größerer Gegenstände sehr wohl.

Die moderne Kriegführung bevorzugt die Dämmerung und die Nacht für viele Unternehmungen, für Angriffe und Truppenverschiebungen, für das Ausheben von Schützengräben und Unterständen, das Herbeischaffen von Munition, Verpflegung usw. All die unzähligen Wachtposten, die Nacht für Nacht zur See und zu Lande seit Kriegsbeginn hinauslugen in die Finsternis, sie strengen ihre Augen an, um die Dunkelheit zu meistern, um jeden Ueberrumpelungsversuch rechtzeitig zu entdecken, um möglichst viel vom Feind zu erspähen. Mancher Soldat hat da zum erstenmal die Entdeckung gemacht, daß er in der Dunkelheit nicht so gut sehen kann wie seine Kameraden, daß sie zahlreiche Einzelheiten im Gelände unterscheiden, von denen er gar nichts, nicht einmal die Umrisse sieht. Er leidet an „Nachtblindheit". Darunter versteht man einen Zustand, bei dem die damit behafteten Personen bei Tage gut, bei herabgesetzter Beleuchtung, also beim Abend- oder Mondlicht, in der Dämmerung und der Nacht, unverhältnismäßig schlecht oder gar nichts sehen. Dieser Zustand kann entweder eine Krankheit an und für sich sein oder nur eine Erscheinung, die bei verschiedenen Augenkrankheiten beobachtet wird. Diese Krankheiten teilen sich in zwei große Gruppen, in die der Zwischenkörper, die das Licht beim Gang zur Netzhaut zu durchschreiten hat, und in Krankheiten des lichtempfindlichen Apparates. Zwischenkörper sind die Hornhaut, die Kristallinse und der Glaskörper des Auges. Sind nun Trübungen an einem dieser Bestandteile des Auges vorhanden und sitzen diese hauptsächlich am Rande, so stören sie bei Tageslicht

Digitized by UNIVERSITY OF MICHIGAN
Original from UNIVERSITY OF MICHIGAN
Generated on 2019-12-15 23:17 GMT / http://hdl.handle.net/2027/mdp.39015069437013
Public Domain in the United States / http://www.hathitrust.org/access_use#pd-us

das Sehen nicht, weil die Pupille bei guter Beleuchtung eng ist, so daß die Trübungen nicht in ihren Bereich fallen. Anders wird es dagegen bei herabgesetzter Beleuchtung. Da erweitert sich die Pupille ganz erheblich, und nun fallen die Trübungen in ihren Bereich und stören die normale Lichtbrechung ganz erheblich. Ferner werden bisweilen leichte Grade von Nachtblindheit beobachtet bei Menschen mit Brechungsfehlern des Auges, also bei Kurzsichtigkeit, Uebersichtigkeit, Aenderungen der Wölbung von Hornhaut und Linse (Astigmatismus).

Bei den Krankheiten des lichtempfindlichen Apparates, die mit Nachtblindheit einhergehen, handelt es sich zum Teil um eine Unterempfindlichkeit der Randteile der Netzhaut; zum Teil lassen sich keine stofflichen Veränderungen in der Netzhaut nachweisen.

Diejenige Netzhautkrankheit, die vorzugsweise Nachtblindheit erzeugt, ist die sogenannte Pigmentdegeneration der Netzhaut, deren Anlage angeboren ist. Sie tritt stets auf beiden Augen auf und ist mit hochgradiger Verkleinerung des Gesichtsfeldes verbunden. Auch bei einigen andern Netzhaut- und Aderhautkrankheiten, die z. B. durch vererbte Syphilis bedingt sind, wird diese Störung beobachtet. Nachtblindheit kann aber auch als selbständige Krankheit auftreten ohne wahrnehmbare Veränderungen im Auge.

Man vermutet, daß es sich dabei um Ernährungsstörungen der Netzhaut handelt. Es gibt Fälle, die auf Vererbung beruhen, bei denen der objektive Befund an den Augen normal ist. Bei Blendungen durch helles Licht, z. B. Sonnenfinsternisbetrachtung mit ungenügend geschwärzten Gläsern, bei Wanderungen über sonnenbestrahlte Schneefelder, Fahrten unter der Tropensonne treten zeitweilig derartige Störungen auf.

Begünstigend ist ferner für die Entstehung der Krankheit eine Herabsetzung des allgemeinen Ernährungszustandes. Deshalb ist sie in Rußland nach der langen Fastenzeit zu Ostern in geradezu seuchenartiger Verbreitung beobachtet worden, ferner bei den früher häufig ungenügend ernährten Insassen von Strafanstalten und auf langen Segelschifffahrten in Verbindung mit Skorbut. Von weiteren Ernährungsstörungen, die zur Nachtblindheit führen können, wären zu nennen: chronische Leberleiden, wie man sie bei Trinkern und Krebskranken findet.

Auch die Anstrengungen des jetzigen Feldzuges haben das Auftreten der Erkrankung an einzelnen Stellen der Front begünstigt. Die fehlende Ruhe, der Mangel an Schlaf, die schweren Erschütterungen des Nervensystems durch Trommelfeuer, die Ernährungsschwierigkeiten, der nächtliche Schützengrabendienst unter Aufregungen und Entbehrungen müssen bei den jetzt beobachteten Fällen für die Störung verantwortlich gemacht werden. Die Erkennung der Krankheit ist leicht. Die Klagen der Patienten sind so kennzeichnend, daß ein Zweifel nicht entstehen kann: bricht die Dämmerung schnell herein, so finden sich die Patienten erheblich schlechter zurecht als andre Menschen, in mangelhaft erleuchteten Wohnräumen stoßen sie gegen Tisch und Stühle.

Diese Beobachtungen verwendet der Arzt zur Feststellung der Krankheit. In Räumen, die sich verdunkeln lassen, wird das Licht schnell erheblich vermindert und nun festgestellt, welche Buchstaben an einer Sehprobentafel (mit verschiedengroßen Buchstaben) vom Patienten noch erkannt werden; dabei läßt sich sofort beobachten, ob die Sehschärfe des Patienten wesentlich schneller abnimmt als die des Prüfenden, die als normal anzunehmen ist. Jede Verlangsamung dieser Dunkelanpassung stellt einen bestimmten Grad von Nachtblindheit dar. Jeder Leser, der selbst photographiert, weiß, daß er beim Eintritt in die Dunkelkammer zunächst sehr wenig, allmählich aber immer besser sieht. Sein Auge „paßt sich an"; diese Empfindlichkeitssteigerung des Auges beträgt nach 10 bis 15 Minuten das 50fache des Ausgangswertes. Von jetzt ab tritt eine rasche Empfindlichkeitszunahme des Auges für ganz geringe Lichtreize ein, die nach $^1/_2$—$^3/_4$ Stunde das 500fache des Ausgangswertes erreicht. Kleine Ritzen in der Tür werden dem Auge als lichtdurchlässig sichtbar, die man in den ersten 10 Minuten des Dunkelkammeraufenthaltes vergeblich gesucht hätte.

Derartige Lichtsinnstörungen lassen sich genau zahlenmäßig bestimmen, z. B. mit Hilfe des Försterschen Photoptometers.

Im Felde, wo größere Apparate zur Lichtsinnprüfung nicht mitgeführt werden können, wird die Dunkelanpassung mit gutem Erfolge mit Hilfe der radioaktiven Leuchtfarben, mit der Leuchtuhr, geprüft. Läßt man den zu untersuchenden Soldaten aus hellem Tageslicht unvermittelt in das Dunkelzimmer treten, so leuchtet, nehmen wir an, die Uhr zunächst in $^1/_2$ Meter Entfernung, nach einigen Minuten in 1 oder 2 Meter Entfernung, nach einigen weiteren Minuten in 10 Meter Entfernung.

Störungen der Dunkelanpassung lassen sich dabei leicht feststellen.

Die Behandlung der Nachtblindheit richtet sich ganz nach der Ursache ihrer Entstehung und ist Sache des Augenarztes.

Die Erkrankung ist nicht allzu häufig, leichtere Grade werden in Friedenszeiten oft kaum bemerkt, erst jetzt durch den meist nächtlich geführten Schützengrabenkrieg ist die Störung manchem Kranken erst richtig zum Bewußtsein gekommen, da er Gelegenheit hat, seine Wahrnehmungen im Gelände mit denen normalsichtiger Kameraden zu vergleichen.

Soldaten, die an einer derartigen Lichtsinnstörung leiden, können an der Front nicht weiter beschäftigt werden und finden deshalb in der Etappe Verwendung.

Cyclamen europaeum
(Alpenveilchen, Saubrot, Erdscheibe).

Von Dr. med. Jean de Wée.

Wächst in feuchten und schattigen Wäldern der Gebirge Mittel- und Südeuropas und gehört zu den Primulazeen, deren Knollenstock zur Essenz verwandt wird. Zwischen langgestielten Blättern ragen einzeln und nickend die

Digitized by UNIVERSITY OF MICHIGAN
Original from UNIVERSITY OF MICHIGAN
Generated on 2019-12-15 23:17 GMT / http://hdl.handle.net/2027/mdp.39015069437013
Public Domain in the United States / http://www.hathitrust.org/access_use#pd-us

schönen Blüten hervor. Das giftige Prinzip des Wurzelknollens ist das Glykosid Cyclamin. Es gehört in die Saxoninreihe, erhöht den Gerinnungszustand des Blutes und verursacht Hämoglobinurie. (Dr. W. A. Deweys Katechismus der reinen Arzneiwirkungslehre. 2. Aufl. 1911. Verlag von Dr. Willmar Schwabe, Leipzig. Brosch. 6 Mk., geb. 7 Mk.)

1. Frau A., 43 Jahre alt, von lymphatisch-nervösem Temperament; keine krankhaften, erblichen Anlagen, leidet seit dem zwanzigsten Jahre an Migräne. Jeder Anfall beginnt mit Gesichtsverdunkelung und mit Flimmern vor den Augen der rechten oder linken Seite. — Je nachdem das Sehvermögen zurückkehrt, nimmt der Kopfschmerz zu in Form eines dumpfen Schmerzes, gefolgt von Quetschungsschmerz mit Empfindung, als ob der Kopf auseinander platzen wollte.

Es besteht in dem Auftreten der Anfälle, die bald durch einen Exzeß im Essen, bald durch Gemütsbewegung hervorgerufen sind, nichts Regelmäßiges; ihre Dauer wechselt zwischen zwölf und vierundzwanzig Stunden; der Anfall währt die Nacht hindurch und endigt mit reichlichem Galleerbrechen.

Ich habe diese Patientin seit dem Monat Februar in Behandlung. Ich habe ihr ohne weiteres Iris versicolor 3. D., drei Tropfen täglich, verordnet. Ich erzielte damit keinen andern Erfolg, als daß die Anfälle an Heftigkeit abnahmen, aber sie kehrten ebenso oft wieder, wie sonst, das heißt fast alle zehn bis vierzehn Tage.

Am Ende von zwei Monaten dieser Behandlung, als ich nicht viel Besserung in ihrem Zustande wahrnahm, gab ich ihr *Cyclamen europ. 1. D.[1]) zwei Tropfen täglich, und zur großen Freude der Kranken hat sie seit fünf Monaten nur noch einen Anfall gehabt, der aber so leicht war, daß sie sich nicht einmal ins Bett legen mußte.

2. Arthur B., 26 Jahre alt, von ausgesprochen sanguinischem Temperament. Dieser junge Mann, der sich zum Eintritt in die Militärschule vorbereitete, war in Verzweiflung, so häufig folgten sich seine Migräneanfälle, besonders ein oder zwei Monate vor der Prüfung, wobei zu der nervösen und geistigen Uebererregung auch noch eine sehr unregelmäßige Diät hinzu kam. Nux vom. und Anacardium brachte ihm viel Linderung; aber erst von dem Augenblick an, wo er Cyclamen nahm, trat Heilung ein, die bis jetzt, seit ungefähr drei Monaten, anhielt. Dieses Mittel war in der Tat angezeigt durch das Flimmern, welches dem Kopfschmerz voranging; dieser war einseitig, saß stets links, wurde gebessert durch Ruhe und frische Luft. Gleichzeitig hatte er Sodbrennen, eine schmutzige Zunge, das genaue Bild von Pulsatilla, ausgenommen hinsichtlich des Temperaments. Die verordnete Gabe war die 3. C. dil. zwei Tropfen täglich.

3. Fräulein C., 19 Jahre alt, chlorotisch, mit reichlichen und viel zu frühen Regeln, die sich manchmal zu richtigen Menorrhagien (abnorme Gebärmutterblutungen) steigerten. Bei jedem Eintritt der Menstruation war sie gezwungen, das Bett zu hüten und das Eintreten derselben wurde durch die Anwesenheit von Flimmern bald in dem einen Auge, bald im andern angekündigt. Hier ging der Kopfschmerz dem Flimmern voran und war charakterisiert durch ein Gefühl von Schwere und Kälte im Kopfe sowie durch Schwindel bei der geringsten Bewegung. Appetit fehlte gänzlich oder es bestand Verlangen nach Saurem mit Abscheu vor Fleisch und Brot, Durst sehr stark, Zunge weißbelegt. Wegen der reichlichen Regeln hatte ich die Behandlung mit Ferrum D. 3. trit. begonnen im Wechsel mit Calcarea carb. C. 6., nach Verlauf von einem Monat war die Lage fast dieselbe, außer daß der allgemeine Zustand sich gebessert hatte.

Ich habe dann Patientin sechs Wochen lang nicht mehr gesehen; da sie den geringen Erfolg der Behandlung merkte, hatte sie einen Kollegen konsultiert, welcher ihr Sepia C. 6., Pulsatilla C. 6. und Graphites C. 6. täglich abwechselnd zu nehmen verordnete. Derselbe Mißerfolg. Als Patientin wieder zu mir kam, verschrieb ich ihr Cyclamen D. 3. drei Tropfen täglich. Nach fünf Tagen war der Erfolg prächtig. Der Kopfschmerz war fast ganz verschwunden, der Appetit begann zurückzukehren. Dasselbe Mittel. Am Ende der dritten Woche war der Zustand so befriedigend als möglich; ich habe dann die Kranke aufs Land geschickt, wo sie fortfuhr, das gleiche Mittel zu nehmen. Vor vierzehn Tagen habe ich sie völlig geheilt gesehen.

4. Georges B., 29 Jahre alt, Verwaltungsbeamter, von nervösem Temperament mit verschiedenen Anzeichen von Neurasthenie. Im Dezember vorigen Jahres, als er gegen drei Uhr nach dem Mittagessen im Arbeitszimmer saß, überfiel ihn ein plötzlicher Anfall von Schwindel, begleitet von zunehmender Schwäche im rechten Arm, der es ihm unmöglich machte, seine Beschäftigung fortzusetzen. Ein sofort herbeigerufener Arzt, welcher mit einem Gehirnschlag es zu tun zu haben glaubte, hatte Eis auf den Kopf, Senfteige an die Füße und ein Salzklistier verordnet. Ich sah den Kranken erst am nächsten Morgen und traf ihn aufrechtstehend und im Begriff, zu mir zu gehen. Ich sah in diesem Augenblick nur etwas Geschwulst des rechten Armes. Nach acht Tagen Ruhe kehrt Patient in sein Bureau zurück, aber kaum hat er zehn Zeilen geschrieben, so wird er von einem Schmerz befallen, der, vom Nacken ausgehend, den ganzen Arm durchläuft sowie den Vorderarm, um dann mit einigen konvulsivischen Bewegungen des Daumens und Zeigefingers aufzuhören. Bei jedem neuen Versuch trat die gleiche Erscheinung auf. Ich gab ihm darauf Selen, Hypericum, Ignatia, Cuprum, Belladonna usw., alles ohne Erfolg. Mit dem gleichen Mißerfolg wurden nach und nach Elektrizität und Hypnotismus versucht. Während ich das Prüfungsbild von Cyclamen studierte, wurde meine Aufmerksamkeit durch das Symptom angezogen: „krampfhafte und langsame Zusammenziehung des Daumens und Zeigefingers usw." Nach dreimonatlicher Anwendung dieses Mittels war die Heilung eine vollständige und andauernde. ff.

[1]) Die mit einem Sternchen (*) versehenen Potenzen bedürfen der ärztlichen Verordnung. D. Red.

Digitized by UNIVERSITY OF MICHIGAN
Original from UNIVERSITY OF MICHIGAN
Generated on 2019-12-15 23:17 GMT / http://hdl.handle.net/2027/mdp.39015069437013
Public Domain in the United States / http://www.hathitrust.org/access_use#pd-us

Hypochondrie.

Von Dr. H. L. Waßmuth.

(Nachdruck verboten.)

„Man sprach in Goethes Zeit," so schreibt Dr. Wilhelm Bode[1]), „viel von Hypochondern und Hypochondrie; man meinte damit ein körperliches und geistiges Leiden, bald mehr körperlich, bald mehr geistig, das bei Gelehrten und auch bei ungelehrten Männern von sitzender Lebensweise ebenso häufig war, wie die Hysterie beim andern Geschlechte. Die körperliche Krankheit hatte ihre Stätte, wie der Name sagt, unter dem Brustknorpel (richtiger in der Gegend unterhalb der untersten Rippenknorpel, wohin die alten griechischen Aerzte den Sitz des Uebels verlegten. D. V.), und wurde als Milzsucht bezeichnet oder andern Teilen des Unterleibs zugeschrieben; der Hämorrhoidarier war mit dem Hypochonder oft eine Person. Im geistigen Leben war die Hypochondrie eine ins krankhafte gesteigerte Betrachtung der Uebel und Nöte, entweder des allgemeinen Weltelends (Wertherstimmung, Weltschmerz) oder der eignen sittlichen Beschaffenheit (moralische Selbstbeobachtung, Tagebuchführen, Selbstquälerei, Gewissensbisse, Reue, Buße) oder der eignen Gesundheitszustände, wobei immer neue bedenkliche Zustände des Körpers entdeckt und immer neue Kuren versucht werden."

Zwischen Leib und Seele bestehen nahe, innige Beziehungen. Das geistig-seelische Leben greift tief in das Körpergetriebe ein.

Der menschliche Geist ist eine Pandorabüchse, aus der die Seelenleiden und ebenso als Gegenstück die physischen (leiblichen) Krankheiten hervorgehen. Unstimmigkeiten im Haushalt der Nerven, Störungen und Stauungen im Gehirn, die der Hypochondrie zugrunde liegen, bringen Unordnung auch in die Oekonomie des leiblichen Lebens.

Die Verdauung wird träge. Es treten Kongestionen auf. Die Zirkulation stockt. Die Gewebe verändern sich. Allenthalben keimen Krankheitsanlagen.

Andrerseits aber können auch körperliche Störungen und Erkrankungen die Ursachen von Nervenkrankheiten und seelischen Leiden sein. Dafür spricht schon der Name: „Hypochondrie" selbst. „Hypochondria" (τὰ ὑποχόνδρια) bedeuten die Gegend unter den Rippen. Damit aber hat die Hypochondrie insofern viel zu tun, als dem Auftreten der nervösen seelischen Störungen gewöhnlich Verdauungsbeschwerden, Aufgetriebenheit des Leibes mit drückenden Gefühlen, Stockungen im Pfortadersystem usw. vorangehen. Diese Druckerhöhung in der Bauchgegend gewinnt auf die Herzaktion Einfluß. Die Erschütterungen des Zwerchfells reizen und beengen das Herz. Es wird leicht erregbar, unruhig und nervös. Durch Vermittlung der Nerven treten dann weiter Störungen in der Hirntätigkeit auf. So erklärt sich die Wechselwirkung zwischen Verdauungsträgheit und hypochondrischer Anlage.

Es gibt keine Krankheit, die neben den durch sie bedingten materiellen Veränderungen nicht auch irgendeinen Einfluß auf das Vorstellungsleben des Kranken ausübte. Jede Krankheit beeinflußt die Stimmung des Kranken. Bei der Hypochondrie indessen beherrscht die psychische Ansteckung das ganze Krankheitsbild.

Dem Hypochonder erscheint daher so vieles in und außer ihm anders als es wirklich ist. Die geringsten leiblichen Beschwerden beunruhigen ihn. Er achtet auf jede Störung und alle Zeichen und schenkt ihnen eine unverdiente Aufmerksamkeit. Er besieht sich stündlich die Zunge und befühlt oft seinen Puls. Bei vorübergehender Blutwallung befürchtet er einen — Schlagfluß. Bei Schwäche und Schmerzen im Kreuz denkt er gleich an Rückenmarksschwindsucht (Tabes). Liest er gar medizinische Bücher, so bildet er sich ein, an all den Krankheiten selbst zu leiden, von denen er ein Zeichen an sich findet.

Diese Unstimmigkeiten im Nervengetriebe verändern nach und nach auch den Charakter und das Wesen des Kranken.

Der Hypochonder tritt aus seiner Natur heraus. Seine Sympathie verwandelt sich in Apathie, seine Liebe in Haß. Er wird selbstsüchtig, grausam, quält sich und seine Umgebung und verbittert dadurch sich und dem Nächsten das Leben.

Der eine (so z. B. Christian Buddenbrook in dem ausgezeichneten Roman von Thomas Mann) glaubt, daß an seiner ganzen linken Seite alle Nerven zu kurz sind. Manchmal ist ihm, als ob hier an der Seite irgendein Krampf oder eine Lähmung stattfinden müßte, eine Lähmung für immer . . . . Keinen Abend schläft er ordentlich ein. Er fährt auf, weil plötzlich sein Herz nicht mehr klopft und er einen ganz entsetzlichen Schreck bekommt . . . Das geschieht nicht einmal, sondern zehnmal, bevor er einschläft.

Ein andrer meint, seine Glieder seien aus Wachs oder Glas, und er sehe seine eignen Eingeweide.

Oft wechseln auch die fixen Ideen.

Diese nervöse Ueberreizung schlägt allmählich in den Zustand der Lähmung über. Gewisse Gehirnpartien sind abgenutzt und agieren nicht mehr. Die Nervenleitung ist unterbrochen. Die Sinnesempfindungen nehmen ab. Mancher hört die Uhr nicht mehr ticken. Kneifen oder Stechen löst keinen Schmerz aus. Auch Störungen in der Beweglichkeit der Muskeln zeigen sich, wie Krämpfe und Lähmungen.

Die Hauptsache bei der Behandlung ist demnach die seelische Beeinflussung. Sie bringt Hilfe und Heilung bei nervösen Leiden, namentlich psychischen Ursprungs. Denn die krankhafte, falsche Idee, die den Menschen zum Hypochonder gemacht hat, kann ihm, durch eine richtige ersetzt, die Gesundheit wieder geben. Der Geist, der Wille besitzt Heilkraft, wenn wir den rechten Gebrauch von ihm machen.

„Es ist unglaublich," sagte Goethe einmal, „wieviel der Geist zur Erhaltung des Körpers vermag. . . . Ich leide oft an Beschwerden des Unterleibs, allein der geistige Wille und die Kräfte des oberen Teiles halten mich im Gange. Der Geist muß nur dem Körper nicht nachgeben!"

Der starke, mächtige Wille aber ist es, der dem Hypochonder abhanden gekommen ist. Sein Fonds an Nerven-

[1]) Siehe Dr. W. Bode „Goethes Gesundheitspflege usw." Berlin, E. S. Mittler & Sohn.

Digitized by UNIVERSITY OF MICHIGAN
Original from UNIVERSITY OF MICHIGAN
Generated on 2019-12-15 23:17 GMT / http://hdl.handle.net/2027/mdp.39015069437013
Public Domain in the United States / http://www.hathitrust.org/access_use#pd-us

kraft hat schon so stark gelitten, daß mit seiner Macht nichts mehr getan ist.

„Und du begreifst nicht, Mensch," rief Thomas Buddenbrook (zu seinem nervenkranken Bruder Christian) leidenschaftlich, „daß alle diese Widrigkeiten Folgen und Ausgeburten deiner Laster sind, deines Nichtstuns, deiner Selbstbeobachtung?! Arbeite! Höre auf, deinen Zustand zu hegen und zu pflegen und darüber zu reden!" . . . .

„Arbeite! Wenn ich aber nicht kann? Wenn ich es nun aber auf die Dauer nicht kann, Herrgott im Himmel?! Ich kann nicht lange Zeit dasselbe tun, ich werde elend davon! Wenn du es gekonnt hast und kannst, so freue dich doch, aber sitze nicht zu Gericht, denn ein Verdienst ist nicht dabei. Gott gibt dem einen Kraft und dem andern nicht."

Dem Hypochonder gebricht es an der Kraft des ernsten Vorsatzes, des festen Entschlusses. Er bedarf des starken, fremden Willens, der durch eine bestimmte Taktik die krankhaften seelischen Vorgänge in eine andre Richtungslinie bringt, um dadurch die Krankheit zu heilen.

Im Wachzustand schon äußert sich der mächtige Einfluß heilsamer Vorstellungen und Willensimpulse auf das Seelenleben. Weit tiefer und nachhaltiger jedoch können wir das Vorstellungsleben im hypnotischen Zustand, im künstlichen Schlaf, der dem natürlichen ähnelt, beeinflussen und in die richtigen Bahnen bringen, weil jetzt das Gehirn für die Heilungseingebungen viel empfänglicher ist.

Mit der psychischen Behandlung muß das physische Heilverfahren Hand in Hand gehen.

Angezeigt sind (neben den homöopathischen Mitteln. D. R.) heiße Bäder (Halb- und Teilbäder, wie Sitz-, Arm- und Fußbäder, die den Blutkreislauf verbessern und den Druck in der Bauchhöhle vermindern). Diese heißen Anwendungen sollen öfters durch kalte Sitzbäder in der Dauer von zwei bis vier Sekunden ersetzt werden. Diese kurzen, kalten Prozeduren bringen das stockende Getriebe in den „Hypochondria" in Schwung und erhöhen den Stoffwechsel.

Gute Erfolge erzielt die Freiluftbehandlung: Liegekuren im Wechsel mit gut bemessener nützlicher Arbeit in Feld und Garten.

Immanuel Kant, der große Philosoph von Königsberg, litt schwer unter Brustbeklemmungen und wurde durch sein Leiden schwermütig, beinahe lebensüberdrüssig. Da kein Mittel half, so machte er sich seinen Zustand klar und faßte den festen Entschluß, sich nicht weiter um die Sache zu kümmern; denn das beständige Denken an das Leiden verschlimmere nur das Leiden selbst. Durch große Willensanstrengung entging er der drohenden Gefahr, der Hypochondrie zu verfallen, und brachte es durch den energischen Vorsatz, niemals dem Gefühl der Schwäche nachzugeben, dahin, daß er stets arbeitsfähig war, von größern Krankheiten verschont blieb und ein Alter von 80 Jahren erreichte. Er war sein eigner — Arzt geworden und schrieb darüber in dem Büchlein: „Von der Macht des Gemüts durch den bloßen Vorsatz, seiner krankhaften Gefühle Meister zu werden." (Reclam Nr. 1130.)

Vermischtes.

„Stangon" — ein neues Desinfiziens? — Im Zeitalter der one und ole. — (Aus „Aerztliche Rundschau" Nr. 31/1916.)

Korpsbefehl.

Es wird erneut befohlen, gewisse Orte regelmäßig mit Chlorkalk zu behandeln, der mit Stangon anzurühren ist.

Schwadron an x. Division: Zur Ausführung des Korpsbefehls bittet die Schwadron um 20 kg Chorkalk und 10 kg Stangon.

x. Division an Schwadron: 20 kg Chlorkalk werden bei der Korpsintendantur beantragt werden; 10 kg Stangon erscheinen jedoch reichlich; Schwadron wolle durch Fernspruch melden, ob nicht 5 kg reichen.

Schwadron an x. Division: 5 kg werden als ausreichend erachtet.

x. Division an Korpsintendantur mit der Bitte um Lieferung von 20 kg Chorkalk und 5 kg Stangon an die x. Schwadron.

Korpsintendantur an x. Division: 20 kg Chlorkalk werden geliefert. Was ist Stangon?

x. Division an Schwadron: Was ist Stangon?

Schwadron an x. Division: Stangon ist das Mittel, mit dem laut Korpsbefehl der Chlorkalk anzurühren ist.

x. Division an Korpsintendantur: Stangon ist das Mittel, mit dem laut Korpsbefehl der Chlorkalk anzurühren ist.

Korpsintendantur an x. Division: Wenn Stangon das Mittel ist, mit dem der Chlorkalk anzurühren ist, so dürfte ein Schreibfehler vorliegen: laut Korpsbefehl ist mit Stangen anzurühren.

x. Division an Schwadron: Es wolle gemeldet werden, ob auf Lieferung von 5 kg Stangen infolge Irrtums verzichtet wird und ob tatsächlich Schreibfehler vorliegt. In diesem Falle ist die mangelhafte Sorgfalt, durch welche viel unnötige Schreibarbeit verursacht wurde, zu beanstanden.

Mag die Sache wahr sein oder erfunden sein, jedenfalls ist sie bezeichnend für das Zeitalter der „one" und „ole".

(Aerztl. Korrespondenzblatt f. Sachsen 1916, Nr. 17.)

Zum Ersatz des mangelnden Fetts in unsrer täglichen Kost empfiehlt Geh. Rat Paul, Direktor des pharmazeutischen Instituts in München, lebhaft den Kunsthonig und gibt gleichzeitig eine einfache Vorschrift zur Herstellung von Kunsthonig im Haushalte an. Nach seinem Verfahren wird Rübenzucker mit Zitronensaft (Saft einer großen Zitrone = 60 g auf 1 kg Zucker) unter langsamem Kochen invertiert, eine kleine Menge Honigaroma zugesetzt und durch Karamelzusatz die gewünschte Färbung erzielt. Ein Pfund dieses Kunsthonigs stellt sich auf nicht ganz 30 Pf. Er stellt einen wohlschmeckenden und ausgiebigen Brotaufstrich dar.

(M. m. W. Feldärztl. Beilage S. 852 (384) 1916.)

Digitized by UNIVERSITY OF MICHIGAN
Original from UNIVERSITY OF MICHIGAN
Generated on 2019-12-15 23:17 GMT / http://hdl.handle.net/2027/mdp.39015069437013
Public Domain in the United States / http://www.hathitrust.org/access_use#pd-us

Anzeigen.

Zur Beförderung der eingesandten Offerten ist stets eine 15 Pfg.-Marke beizufügen.

Glashäger Silicium-Heilquelle

Wundheilbrunnen

Durch natürliche Wünschelruten entdeckt!

Die grosse Bedeutung der Kieselsäure kennt jeder Homöopath und Biochemiker, ebenso die heilsame Wirkung von Heilquellentrinkkuren.

Literatur, mit Abbildung der Quelle mit den natürlichen Wünschelruten durch die Verwaltung der

Glashäger Mineralquellen, G.m.b.H.
Doberan (Mecklenburg).

I. suche f. e. Verwandten, d. sich i. d. Homöopathie als **Laien-Praktiker** ausbilden will, e. gut empfohl. Lehrkurs. o. auch e. einzeln. Herrn, d. e. gründl. Ausbildung i. d. homöopath. Heilkunde übernimmt. Baldgef. Off. erb. u. **D. R. 79** a. d. Exped. d. Zeitung.

Zu kaufen gesucht:

Jahr, Symptomen-Codex, 1. Teil. Messmer, Jacobstrasse 31, Zürich 4, Schweiz.

Alphabetisches Repertorium zu Dr. Schüßler's „Abgekürzte Therapie". Von W. Scharff, Redakteur. 6. verbesserte Auflage. Preis 80 Pfg.

Homöopathische Central-Apotheke Dr. Willmar Schwabe in Leipzig.

Arnica-Zahnpasta

Eine zum Reinigen der Zähne sehr empfehlenswerte, mit Arnica-Tinktur bereitete Pasta von angenehmem, lieblichem Geschmack.

Eine Originaldose mit Gebrauchsanweisung 1.25 Mk.

Arnica-Haarwasser

Ein äusserst erfrischendes, den Haarboden stärkendes Mittel.

Eine Originalflasche 2.— Mk.

Enterorose

erprobtes diätetisches Nährmittel für Erwachsene und Kinder bei Ernährungsstörungen im Säuglingsalter, Brechdurchfall der Kinder, Diarrhöe der Erwachsenen, Cholerine, Ruhr; Diarrhöe auf neurasthenischer Grundlage oder infolge schwerer Allgemeinerkrankungen (Tuberkulose usw.).

Enterorose 1 Original-Dose 3,— Mk. Enterorose ½ Original-Dose 1,50 Mk.

Homöopath. Central-Apotheke Dr. Willmar Schwabe, Leipzig

Empfehlenswerte homöopathische Arzneimittellehren

aus dem Verlage von Dr. **Willmar Schwabe, Leipzig.**

Dewey, Katechismus der reinen Arzneiwirkungslehre. 2. verbesserte Auflage von Dr. med. J. Voorhoeve, Dillenburg. Gebunden M. 7,—.

Farrington, Klinische Arzneimittellehre. Aus dem Englischen übersetzt von Dr. Hermann Fischer. 2. Aufl. Nach der vierten amerik. Auflage ergänzt und verbessert von Dr. Paul Klien. Geb. M. 15,—.

v. Fellenberg-Ziegler, Kleine homöopathische Arzneimittellehre. Hilfsbuch zu den homöopathischen Lehrbüchern zur Behandlung der Krankheiten von Menschen und Tieren. 8. Auflage, 315 S., geb. M. 4,25.

Voorhoeve, Dr. J., Arzneiwirkungslehre neuerer homöopathischer Arzneimittel. Ergänzungsband zu Dr. Heinigke's Arzneiwirkungslehre. 243 Seiten, geb. M. 7,50.

Groß, Dr. H. und Prof. **Dr. C. Hering, Vergleichende Arzneiwirkungslehre.** Geb. M. 12,—.

Heinigke, Dr. C., Handbuch der homöopath. Arzneiwirkungslehre. 2. Aufl., 658 S., bearbeitet von Dr. med. Th. Hengstebeck. Geb. M. 14,—.

Müller, Dr. Cl., Charakteristik der 50 wichtigsten homöopathischen Arzneimittel. 4. Auflage, gebunden M. 2,50.

Für die von auswärts eingegangenen Anzeigen übernimmt die Redaktion keine Verantwortung.

Digitized by UNIVERSITY OF MICHIGAN
Original from UNIVERSITY OF MICHIGAN
Generated on 2019-12-15 23:17 GMT / http://hdl.handle.net/2027/mdp.39015069437013
Public Domain in the United States / http://www.hathitrust.org/access_use#pd-us

Für unsere Krieger im Felde!

Spezial-Apotheken:

Kriegs-Apotheke

mit 11 Mitteln und genauer Gebrauchsanweisung
in bequem bei sich zu tragender Blechdose verpackt

Preis mit Tabletten . . . . . Mk. 3.—
„ „ flüssigen Potenzen, Verreibungen oder Streukügelchen „ 2.50

Ruhr-Apotheke

mit 3 Mitteln in Tablettenform und genauer Gebrauchsanweisung
(Merkblatt von Dr. med. Wapler, prakt. Arzt in Leipzig) in drei Kartons
und Blechdose verpackt.

Preis mit Tabletten Mk. 2.—

Frostsalbe (Unguentum oxygenatum) Bestes Mittel gegen **Frostbeulen** und sonstige **Frostschäden.** In Büchsen zu . . . . . **Mk. 1.75**

Fußschweißpulver, in die Strümpfe zu streuen. 1 Schachtel **Mk. —.65**

Salycilsäuretalg, zu Einreibungen von wundgelaufenen Füssen oder anderen durch Gehen, Reiten wundgewordenen Körperteilen. In Blechdosen zu . . . . . **Mk. 1.50**

Dr. Willmar Schwabe's

Hamamelis-Salbe

in Tuben

Eine Originaltube in Pappkarton Mk. 1.75

Homöopathische Central-Apotheke Dr. Willmar Schwabe, Leipzig

Generated on 2019-12-15 23:17 GMT / http://hdl.handle.net/2027/mdp.39015069437013
Public Domain in the United States / http://www.hathitrust.org/access_use#pd-us
Digitized by UNIVERSITY OF MICHIGAN
Original from UNIVERSITY OF MICHIGAN

Dr. med. Strohmeyer's Picurin-Tabletten

gegen Arterienverkalkung (ges. gesch.)

Stärke: 1 (schwach), 2 (stark). Ein Original-Karton mit Anweisung **Mk. 1.50.**

Herstellung und Versand:

Homöopathische Central-Apotheke Dr. Willmar Schwabe in Leipzig.

Plasgen-Tabletten (Nährsalz-Präparat)

Ein die Konstitution des menschlichen Organismus aufbesserndes, von verschiedenen Aerzten mit **vielem** Erfolge erprobtes **Nährsalz-Präparat** bei **skrofulösen** und **rachitischen Kindern**, empfehlenswert **im Rekonvaleszenzstadium, bei Ermüdungserscheinungen, Depressionszuständen, Bleichsucht und Appetitmangel.** Dasselbe enthält ausser den biochemischen Mitteln, den neuesten wissenschaftlichen Forschungen entsprechend, noch eine Spur von Jod in organischer Verbindung.

Eine Originalflasche Mk. 1.50.

Homöopathische Central-Apotheke Dr. Willmar Schwabe in Leipzig.

Dr. med. Falk's

Biofungin

(Tinct. ferri comp. Falk)

Ein nach Dr. Schüßler's Prinzipien (Funktionsmittellehre) unter Verwendung von physiologischen Salzen und Südwein in entsprechender Verdünnung bereitetes, angenehm schmeckendes Präparat.

Das Mittel ist angezeigt bei **Blutarmut, Erschöpfung** und **Schwächezuständen** des **Herzens**, des **Magens**, der **Nerven** und weiterhin auch der anderen lebenswichtigen Organe, seien diese Zustände augenblicklicher Natur oder Erscheinungen der **Rekonvalenszenz.**

Jahrelang ausprobiert und von Aerzten und Patienten glänzend begutachtet.

Hergestellt

in der Biochemischen Abteilung der Homöop. Central-Apotheke Dr. Willmar Schwabe, Leipzig

Preis pro Originalflasche Mk. 3.—.

Piscin

Von Dr. med. **Stäger,** homöopathischem Arzt in **Bern** i. d. Schweiz.

Völlig geruch- und geschmackloses homöopathisches Präparat, dient als vollwertiger Ersatz für den gewöhnlichen Lebertran, namentlich in der Kinderpraxis und in allen Fällen, wo derselbe aus Geruchs- und Geschmacks- sowie aus Gesundheitsrücksichten nicht eingenommen noch vertragen wird.

Preis 1 Original-Flasche 3 Mk.

Homöopathische Central-Apotheke Dr. Willmar Schwabe in Leipzig.

Hensels Tonicum

(Limonadenessenz). Ein ameisenessigsaures Eisenpräparat von ausgezeichneter Wirkung gegen allgemeine Schwäche, Blutarmut, Bleichsucht und Appetitlosigkeit. Eine mit demselben bereitete Limonade erzeugt geistige Frische und hebt die Kräfte. Auch als durststillendes und belebendes Mittel in der Sommerhitze sehr zu empfehlen. Mit Gebrauchsanweisung.

50	100	250	500	1000 g
Mk. 1,—	1,50	2,50	4,—	7,50.

Hensels Tonicum-Pulver.

Ersatz für das flüssige Tonicum. Mit Gebrauchsanweisung.

In Schachteln mit 25	50	100 Pulvern
Mk. 2,50	4,—	7,—.

Homöopathische Central-Apotheke Dr. Willmar Schwabe in Leipzig.

Digitized by UNIVERSITY OF MICHIGAN
Original from UNIVERSITY OF MICHIGAN
Generated on 2019-12-15 23:17 GMT / http://hdl.handle.net/2027/mdp.39015069437013
Public Domain in the United States / http://www.hathitrust.org/access_use#pd-us

Weitere Niederlagen

unserer

gebrauchsfertigen Arzneien, äußerlichen und **Spezial-Mittel** in **plombierten Originalpackungen, Hausapotheken usw.** errichteten wir im **Monat September** in

Burgdorf i. Hannover, Löwen-Apotheke, Fr. Biehle.

Crefeld, Kronen-Apotheke, Ecke Roß- und Lindenstraße, Walter Uellenberg.

Frankfurt-Main, Löwen-Apotheke, Zeil Nr. 63, Dr. A. Jassoy.

Lauchstädt, Priv. Apotheke, Rud. Pietschmann, Verwalter E. Reinhardt.

Ronda i Thüringen, bei Apotheker J. Otto.

Strehla, Fürst Bismarck-Apotheke, Kurt Klinger.

Homöopathische Central-Apotheke,
Dr. Willmar Schwabe, Leipzig.

Niederlagen von Arzneien in plombierten Originalpackungen

aus Dr. Willmar Schwabe's homöopathischer Central-Apotheke in Leipzig:

Aachen, General-Depot: Adler-Apotheke, Aachen-Burtscheid, Leo Lorsbach; ferner:
Hirsch-Apotheke, Holzgraben 12, Heinz Spelberg.
Adlershof b. Berlin, Apotheker Alfred Keil.
Ahlen i. W., **Stern-Apotheke,** Rottmannstr. 2, Ludw. Merkel.
Allenstein i. Ostpr., **Hohenzollern-Apotheke,** Willy Lewin.
Altena i. W., **General-Depot: Alte Apotheke,** Dr. Rudolf Prein; ferner:
Neue Apotheke, C. Stentzel.
Altenkirchen i. Westerwald, Apotheker Franz Malmedie.
Altenweddingen b. Wansleb., **Löwen-Apotheke,** Dr. E. Massute.
Alt-Landsberg b. Berlin, **Adler-Apotheke,** Alfred Fischel.
Altona-Hamburg, Holsten-Apotheke, Holstenstr. 53, A. Moses.
Andernach, Hirsch-Apotheke, Ludw. Frensberg.
Anklam i. Pommern, **Löwen-Apotheke,** Berthold Struck.
Annaberg i. Sachsen, **Hirsch-Apotheke,** Artur Richter.
Apolda, Löwen-Apotheke, F. Moll.
Arnsberg i. Westf., **Adler-Apotheke,** Dr. Fr. Wentrup.
Aschaffenburg, Hof-Apotheke zum Schwanen, G. Stadelmeyer.
Aschersleben, General-Depot: Rats-Apotheke, Dr. G. Meyer; ferner: **Krügersche Apotheke,** P. Zilian.
Aue i. Erzgeb., **Adler-Apotheke,** Bahnhofstr. 27a, Bernhard Kaurisch.
Auerbach i. Vogtl., **Adler-Apotheke,** Burmann.
Augsburg i. Bayern, **Engel-Apotheke,** W. v. Langsdorff.
Bad Altheide, bei Apotheker C. Wollsdorf.
Bad Buckow b. Lebus, **Adler-Apotheke,** Ernst Loewenherz.
Bad Elster, bei Apotheker C. Klingner.
Bad Hitzacker (Hannover), **Adler-Apotheke,** Max Güssow.
Bad Kösen, bei Apotheker G. Unruh.
Bad Kreuznach, General-Depot: Löwen-Apotheke, A. Müller; ferner: **Einhorn-Apotheke,** Hans Jacobs.
Bad Niederbronn, Els., **Promenaden-Apotheke,** K. Borgmann.
Ballenstedt, Anh., **Herzogl. priv. Hof-Apotheke,** W. Denstorff.
Barmen, General-Depot: Schwanen-Apotheke, Werther-Straße 4, Hans Schröder; ferner:
Adler-Apotheke, Alter Markt 22, Ed. Leitzen.
Sonnen-Apotheke, A. Bonzel.
Barmen-Rittershausen, Liebig-Apotheke, Bockmühl- und Ewaldstraßen-Ecke, Oskar Metz.
Barmen-Unterbarmen, Rosen-Apotheke, Ronsdorfer Str. 8, O. Hintze.

Digitized by UNIVERSITY OF MICHIGAN
Original from UNIVERSITY OF MICHIGAN
Generated on 2019-12-15 23:17 GMT / http://hdl.handle.net/2027/mdp.39015069437013
Public Domain in the United States / http://www.hathitrust.org/access_use#pd-us

Barmen-Wichlinghausen, Dr. E. Bruns Hirsch-Apotheke, Verwalter Otto Floß.
Baumholder, Rheinprov., Victoria-Apotheke, Otto Weinberg.
Bautzen i. Sa., **General-Depot: Stadt-Apotheke,** E. Kühn; ferner: **Wettin-Apotheke,** Kurt Dietrich.
Bergedorf b. Hamburg, **Linden-Apotheke,** Sibbers & Heyden, Inhaber: Dr. W. Heyden.
Berghofen i. Westfalen, **Berg-Apotheke,** Fr. Lambertz.
Berlin, General-Depot: Dr. Kade's Oranien-Apotheke, SO, Elisabeth-Ufer 34, nahe am Oranienplatz, Dr. F. Lutze; ferner:
Adler-Apotheke, am Weddingplatz, Arthur Auerbach.
Adler-Apotheke, Brunnenstraße 132, **N 31,** Karl Flache.
Apotheke zum Eisernen Kreuz, Kastanien-Allee 2, **N 58,** Julius Friedländer.
Arcona-Apotheke, N, Arconaplatz 5, A. Rosenberger.
Balten-Apotheke, O 34, Thaerstraße 14 (Baltenplatz), nahe dem Central-Viehhof gelegen.
Böer's Apotheke, NO, Große Frankfurter Straße 103, am Strausberger Platz, C. Böer.
Central-Apotheke, Friedrichsfelde, Berl. Str. 40, P. Behrendt.
Diana-Apotheke, NW, Turmstr. 28, Ecke Stromstr., E. Levy.
Gradt's Apotheke, O 17, Strahlauer Platz 20, Ecke Koppenstraße 107, am Schlesischen Bahnhof, Moritz Tomski.
Herder-Apotheke, Schöneberg, Hauptstr. 162, Eug. Stedefeld.
Hohenstaufen-Apotheke, S 59, Schönleinstr. 1, Paul Fürst.
Hufeland-Apotheke, NO, Hufelandstr. 31, Max Kröger.
Königin Luise-Apotheke, W, Bülowstr. 17, Karl Redlich.
Kreuzberg-Apotheke, SW 29, Belle-Alliance-Str. 75, Georg Birnbaum.
Reichs-Apotheke, N, Elsasserstr. 36, E. Kohlstock.
Reichsadler-Apotheke, O 17, Große Frankfurter Str. 134, Paul Schönbeck.
Residenz-Apotheke, Reinickendorf Ost, Residenzstraße 123, G. Kobow.
Stadt-Apotheke, Neu-Kölln, Kaiser-Friedrich-Straße 222, H. Königsberger.
Stein-Apotheke, Rosenthaler Str. 61, Walter Bloch.
St. Georgen-Apotheke, Landsbergerst. 39, G. Schmiedehausen.
Weiße Adler-Apotheke, SW, Friedrichstr. 206, A. von Gusnar.
Wittelsbach-Apotheke, Schöneberg, Grunewaldstraße 64, Dr. C. Beysen.
Bernburg, Rothe Apotheke, Dr. W. Tietz.
Beuthen (Oberschles.), **Kgl. priv. Alte Apotheke,** Hugo Kunz.
Bielefeld, General-Depot: Kreuz-Apotheke, Dr. O. Strumpf; ferner: **Ost-Apotheke,** Heeper Str. 146, H. Oesterreich.
L. Müllers Stern-Apotheke, Herforder Str. 82, Verwalter A. Giesen.
Neue Apotheke, H. Michel.
Bingen a. Rhein, **Adler-Apotheke,** W. Reuland.
Birkenwerder, Bez. Potsdam, **Rats-Apotheke,** Hauptstr. 45, Otto Großcurth.
Bleicherode, bei Apotheker E. Hüne.
Bochum i. Westfalen, **Hirsch-Apotheke,** Dr. A. Randebrock.
Bochum-Weitmar, Löwen-Apotheke, Dr. P. Burgardt.
Bonn a. Rhein, **Adler-Apotheke,** Carl Hartleb.
Borbeck i. W., bei Apotheker R. Baum, Verwalter M. Kirchberg.
Borgentreich i. Westfalen, E. Klüsener.
Borkum, bei Apotheker V. Schnell.
Bottrop, Glückauf-Apotheke, Gerh. Wehlburg.
Brandenburg a. Havel, **General-Depot: Germania-Apotheke,** Jacobstr. 18, Dr. G. Schmidt; ferner:
Kgl. priv. Apotheke in der Altstadt, Ritterstr. 5, G. Bauer.
Rats-Apotheke, A. Sachrow.
Braunsberg (Ostpr.), **Altstadt-Apotheke,** Paul Gogga.
Breckerfeld (Kreis Hagen), **Adler-Apotheke,** Paul Carnap.
Bremen, General-Depot: Hafen-Apotheke, Gröpelinger Chaussee 202, Dr. H. Busch; ferner:
Oranien-Apotheke, Hamburger Str. 51, L. Martens.
Schwan-Apotheke, H. Peschken Nachf., Inhaber Apotheker P. Knull.
Sonnen-Apotheke, Sögestr. 18/20, Chr. Willich.
Breslau, General-Depot: Naschmarkt-Apotheke, Ring 44, Ernst Servé; ferner:
Adler-Apotheke, Ring 59, S. Hirschstein.
Kgl. Hof- und Feld-Apotheke, Neumarkt 20, Julius Lewy.
Löwen-Apotheke, Neue Graupenstr. 9, Dr. W. Schwenk.
Moltke-Apotheke, Kaiser-Wilhelm-Str. 76, Rob. Schweitzer.
Bromberg, Apotheke zum goldenen Adler, Friedrichs-Platz 14. Dr. Alfred Kupffender.
Apotheke Zum schwarzen Adler, Bärenstr. 6, W. Kuzaj.
Kronen-Apotheke, Bahnhofstr. 74, Emil Affeldt.
Schwanen-Apotheke, H. A. Mentzel.
Brotterode a. H., **Markt-Apotheke,** Arthur Lau.
Brunshaupten i. Mcklb., **Apotheke zu Kröpelin,** M. Lesenberg.
Brüel i. Mecklenburg, **Adler-Apotheke,** W. Schumann.
Buchholz-Huckingen a. Rhein, **Rhenania-Apotheke,** Düsseldorfer Str. 119c, Paul Schiemann.
Buer i. Westfalen, **Alte-Apotheke,** Gustav Moeller.
Bückeburg, Fürstl. Hof-Apotheke, Dr. W. Kroseberg
Bühlerthal i. Baden, **Johannes-Apotheke,** M. Kremp.
Bunzlau, Stern-Apotheke, Carl Krebs.
Burg b. Magdeburg, **Adler-Apotheke,** A. Drewitz.
Burg a. d. Wupper, **Zweigapotheke d. Rosenapotheke Remscheid.**
Burgdorf i. Hannover, **Löwen-Apotheke,** Fr. Bieble.
Burgstädt i. Sachsen, **Adler-Apotheke,** Johannes Wilm.
Burscheid, Rheinprovinz, **Adler-Apotheke,** W. Hohendahl.
Calbe a. Milde, bei Apotheker Oswald Senff.
Calbe a. d. Saale, bei Apotheker Johannes Giebler.
Cassel, General-Depot: Engel-Apotheke, Obere Königstr. 21, Wilh. u. Paul Mardorf; ferner:
Hohenzollern-Apotheke, Hohenzollernstr. 93, C. Trautmann.
Caternberg i. Rheinland, **Stern-Apotheke,** H. Poth.
Celle i. Hannover, **General-Depot: Löwen-Apotheke,** an der Stadtkirche, A. Brandmüller; ferner:
Rottmann'sche Apotheke, Karl Greve.
Schloß-Apotheke, Verwalter Strubbe.
Charlottenburg, Kurfürstendamm-Apotheke, Kurfürstendamm 226, E. Ziegelitz.
Flora-Apotheke, Wilmersdorferstr. 8, Ecke Scharrenstr., Fürst.
Chemnitz, General-Depot: West-Apotheke, Limbacher Str. 105, R. Gröschel; ferner:
Adler-Apotheke, Kronenstr. 1, am Markt, G. Hold.
Engel-Apotheke, Annenstr. 13, Georg Tschenschner.
Germania-Apotheke, Apotheker Alexander Drechsel, Annaberger Straße 32.
Kronen-Apotheke, Königstr. 13, Ecke Gartenstr., A. Schellschmidt.
Lessing-Apotheke, Lessingstr. 14, H. Foertsch.
Lukas-Apotheke, Wilhelmspl. 10, Ecke Müllerstr., J. S. Dörffel.
Marcus-Apotheke, Marcusstr. 5, Dr. Fernbacher.
Nicolai-Apotheke, Zwickauer Str. 4, Otto Buchheim.
Schiller-Apotheke, Schillerstr. 7, am Bahnhof.
Schloß-Apotheke, Matthesstr. 21, Dr. Georg Häntzschel.
Victoria-Apotheke (Altchemnitz), Annaberger Straße 357, F. M. Paul.
Chemnitz-Hilbersdorf, Flora-Apotheke, Frankenberger Straße 51, Georg Steindecker.
Chemnitz-Kappel, Stern-Apotheke, Michaelstr. 1, Dr. P. Graf.
Cleve (Bad), **Elefanten-Apotheke,** J. M. Voß.
Coblenz a. Rh., **General-Depot: Apotheke am Jesuitenplatz,** L. Breidenbach; ferner:
Engel-Apotheke, Coblenz-Lützel, Aug. Stadler.
Coburg, Stadt-Apotheke, Spitalgasse 22, M. Schaller.
Colmar i. Elsaß, **Sonnen-Apotheke,** G. und L. Lang.
Cöln a. Rhein, **General-Depot: Hirsch-Apotheke,** Hohe Straße 35/37, gegenüber d. Bismarckdenkmal, Dr. R. Pfaff. ferner: **Hansa-Apotheke,** Deutscher Ring 7, Hartmann & Weber.
Jesuiten-Apotheke, Ursulastr. 6, Heinr. Jerusalem.
Apotheke zur goldenen Glocke, Dr. M. Marcuse, Malzbüchel 2.
Cöln-Ehrenfeld, Gutenberg-Apotheke, Venloer Str. 239b, Th. Wicke.

Digitized by UNIVERSITY OF MICHIGAN
Original from UNIVERSITY OF MICHIGAN
Generated on 2019-12-15 23:17 GMT / http://hdl.handle.net/2027/mdp.39015069437013
Public Domain in the United States / http://www.hathitrust.org/access_use#pd-us

Cöln a. Rh.-Sülz, bei Apotheker Karl Schmitz.
Cöthen i. Anhalt, **Adler-Apotheke,** H. Kahleyß.
Crefeld, General-Depot: Schwanen-Apotheke, Friedrichstr. 24, Oscar Rathke; ferner:
Adler-Apotheke, Hochstr. 58, Paul Schiffers.
Delphin-Apotheke, Ostwall 15, Dr. J. Tils.
Einhorn-Apotheke, Carlsplatz 2, Jos. Endepols.
Engel-Apotheke, Uerdinger Str. 1, Erich Erdtmann.
Flora-Apotheke, Oppumer Str. 1, Joseph Wirtz.
Hirsch-Apotheke, Königstr. 140, Dr. Otto Schwan.
Hubertus-Apotheke, G. Breitwieser.
Kronen-Apotheke, Ecke Roß- u. Lindenstr., Walter Uellenberg.
Löwen-Apotheke, Hochstr 112, F. Lehmkühler.
Crefeld-Bockum, Rathaus-Apotheke, R. Herding.
Cuxhaven, bei Apotheker L. Boßhardt.
Czersk, Bez. Bromberg, bei Apotheker O. Schütte.
Dahlenburg, bei Apotheker W. Schünemann.
Dahlhausen a. d. Wupper, **W. Lüdorff'sche Apotheke,** Verwalter F. Rinsche.
Dannenberg a. d. Elbe, **Einhorn-Apotheke,** H. Weverinck.
Danzig, General-Depot: Neugarten-Apotheke, Krebsmarkt 6, Alex. Gordon; ferner:
Danzig-Langfuhr, Hohenzollern-Apotheke, P. Kossak, Hauptstraße 48.
Darmstadt, Engel-Apotheke, Dr. E. Merck.
Demmin, General-Depot: Neue Apotheke zum Greif, C. Albrecht; ferner:
Adler-Apotheke, G. Müller.
Demitz-Thumitz b. Bautzen, bei Apotheker M. J. Schulze.
Dessau, General-Depot: Paulus-Apotheke, Pauliplatz; ferner:
Apotheke zum goldenen Löwen a. Rathaus, Dr. W. Scheermesser.
Bär-Apotheke, A. Pfannschmidt.
Einhorn-Apotheke, Bernh. Arensberg.
Deutsch-Eylau, Adler-Apotheke, Walter Rievers.
Dirschau, Apotheke zur Neustadt, Alfred Laskowski.
Diffen, bei Apotheker Th. Heyden.
Döbeln i. S., **General-Depot: Adler-Apotheke,** Bahnhofstr. 56, Alfred Schmidt; ferner:
Löwen-Apotheke, Obermarkt 2, gegenüber dem Rathaus, Carl Lehning.
Dorsten i. W., **Hirsch-Apotheke,** R. Reckmann.
Dortmund, Engel-Apotheke, V. Pfeiffer, Westenhellweg 105.
Dresden, General-Depot: Salomonis-Apotheke, Altstadt, Neumarkt 8, Consul F. Peters; ferner:
Falken-Apotheke, G. Löffler, Dresden-A. 19.
Kronen-Apotheke, Dr. Rabenhorst u. Dr. Wagner, Bautzener Straße 15.
Stephanien-Apotheke, Dr. Walter Braeutigam, Pfotenhauerstr. 17.
Dresden-Loschwitz, Loschwitzer-Apotheke, Eugen Schäffer.
Dresden-Blasewitz, Schiller-Apotheke, R. Wolf.
Dresden-Pieschen, Moltke-Apotheke, Leipziger Straße 150, am Straßenbahnhof, Dr. H. Kappes.
Driedorf, Reg.-Bez. Wiesbaden, bei Apotheker Arthur Löy.
Ducherow i. Pommern, **Filiale der Kronen-Apotheke in Ferdinandshof,** Ad. Heidemann.
Dudweiler, Rheinprov., **Glückauf-Apotheke,** Otto Kallmann.
Duisburg a. Rh., **General-Depot: Löwen-Apotheke,** Königstraße 52, O. Piepenburg; ferner:
Duisburg-Meiderich, Anker-Apotheke, Bahnhofstraße 24, A. Peretti.
Duisburg-Ruhrort-Laar, Hirsch-Apotheke, Kaiserstraße 93, R. Weeren.
Durlach i. Baden, **Löwen-Apotheke,** Alfred Sobel.
Düren, Rheinprov., **Elephanten-Apotheke,** Fritz Schnell.
Düsseldorf, General-Depot: Elephanten-Apotheke, am Kaiser-Wilhelm-Denkmal, Communicationsstr. 8, K. Hefter; ferner:
Einhorn-Apotheke, Bismarckstr. 81, Rud. Rosenlöcher.
Germania-Apotheke, Friedrichstr. 94, A. Verspohl.
Kronen-Apotheke, Fürstenwallstr. 118, F. Schmelings Wwe.
Schiller-Apotheke, Herderstr. 54, Hubert Quay.
Schwanen-Apotheke, Cölner Str. 258, August Rüsges.
Stern-Apotheke, Cölner Str. 61, Carl Gommert.
Ebersbach i. Sa., **Johannis-Apotheke,** Horst Kupfer.
Eberswalde, Reg.-Bez. Potsdam, **Löwen-Apotheke,** Breite Straße 45, B. Rossow.
Eckartsberga, Adler-Apotheke, E. Pietschker.
Eckenhagen i. Rheinland, **Adler-Apotheke,** Heinrich Klappert.
Egeln, Adler-Apotheke, Dr. F. Fromme.
Eibenstock i. Sachsen, **Stadt-Apotheke,** Erich Wägner.
Eichenau b. Kattowitz, **Glückauf-Apotheke,** Rich. Filor.
Einbeck, Rats-Apotheke, Julius Nissen.
Eisleben, Mohren-Apotheke, Dr. Feige.
Eisenberg, Sachsen-Altenburg, Apotheker Dr. R. Sammet.
Elberfeld, General-Depot: Brandt'sche Adler-Apotheke, Verwalter Otto Rehe, **sowie in allen übrigen Apotheken.**
Elbing, General-Depot: Kgl. priv. Apotheke Zum Goldenen Adler, G. Schwenke, Fischerstr. 45; ferner:
Raths-Apotheke, Schmiedestraße, Louis Laser.
Elster, s. Bad Elster.
Elxleben i. Thür., **Fürstl. priv. Apotheke,** Hermann Diehl.
Emmerichenhain, Amts-Apotheke, Aug. Habrich.
Erfurt, Mohren-Apotheke, Schlosserstr. 9, Dr. E. Müller.
Essen a. d. R., **General-Depot: Löwen-Apotheke,** Markt 3, Dr. E. Rust; ferner:
Reichsadler-Apotheke, Essen-West, Dieckhäuer.
Rüttenscheider Apotheke, Essen-Rüttenscheid, Dr. H. Oberembt.
Schwan-Apotheke, Altenessen, M. Walter.
Essen-West, Glückauf-Apotheke, Siemensplatz 1, Jos. Drügg.
Eßlingen i. Württemberg, **Charlotten-Apotheke,** Th. Bauer.
Fähr b. Bremen, **General-Depot: Rosen-Apotheke,** Karl Ebert.
Falkenburg i. Pomm., **Adler-Apotheke,** Johannes Engmann.
Falkenstein i. Vogtl., **Löwen-Apotheke,** Paul Krause.
Fallingbostel i. Hannover, Apotheker Theod. Rousset.
Ferdinandshof i. Pomm., **Kronen-Apotheke,** Ad. Heidemann, mit Filiale in Ducherow.
Ferndorf i. Westfalen, **Löwen-Apotheke,** J. Endepohls.
Flensburg, Duburger Apotheke, H. Harms.
Forbach i. Lothringen, **Adler-Apotheke,** H. Dreesen.
Forst i. Lausitz, **Löwen-Apotheke,** Jul. Jacobsohn.
Frankenhausen a. Kyffhäuser, **Hankelsche Apotheke,** C. Fendt.
Frankenstein i. Schles., **Stadt- u. Kronen-Apotheke,** G. Perlitz.
Frankenthal i. d. Pfalz, **Stern-Apotheke,** Karl Wolff.
Frankfurt am Main, **General-Depot: Kaiser-Apotheke,** Kaiserstr. 39, Otto Weidenmüller; ferner:
Engel-Apotheke, Gr. Friedberger Str. 46, R. Szamatolski.
Flora-Apotheke, F. Saft, Dreieichstr. 42.
Goethe-Apotheke, Oederweg 51, Otto Lürmann.
Greif-Apotheke, Waldschmidtstr. 111, Hermann Koenig.
Hirsch-Apotheke, Zeil 43, Dr. Ph. Fresenius.
Lindau-Apotheke, Grüneburgweg 71, A. Wellach.
Löwen-Apotheke, Zeil Nr. 63, Dr. A. Jassoy.
Rosen-Apotheke, am Salzhaus 3, Dr. Curt Hoffmann.
Stadt-Apotheke, Rödelheim, Dr. K. Schaffnitt.
Westend-Apotheke, Ulmenstr. 49, Dr. Otto Wertheimer.
Frankfurt (Oder), **Löwen-Apotheke,** Oderstr. 42, L. Mendelsohn.
Franstadt i. Posen, **Kgl. priv. Apotheke zum goldnen Adler,** Steinweg 11, Paul Tonn.
Freiberg i. Sachsen, **Reichs-Apotheke,** Hugo Schier.
Freiburg i. Br., **Stühlinger Apotheke,** Verwalter M. Thewes.
Freiburg i. Schl., **Kgl. privil. Adler-Apotheke,** Dr. Eugen Neuber.
Friedrichroda i. Thür., **Hof-Apotheke,** Curt Bär.
Friedrichshagen b. Berlin, **Anker-Apotheke,** Friedrichstr. 25, W. Hunrath.
Friemersheim a. Niederrh., **Hirsch-Apotheke,** Adolf Simons.
Friesenheim i. Baden, Apotheker Jul. Müller.
Fulda, Hof-Apotheke, B. Fahr.
Fürstenwalde a. d. Spree, **Kronen-Apotheke,** Eugen Nisle.

Digitized by UNIVERSITY OF MICHIGAN
Original from UNIVERSITY OF MICHIGAN
Generated on 2019-12-15 23:17 GMT / http://hdl.handle.net/2027/mdp.39015069437013
Public Domain in the United States / http://www.hathitrust.org/access_use#pd-us

Garzweiler, Rheinprov., bei Apotheker O. Neukirch.
Gebhardshain i. Westerwald, **Stadler'sche Apotheke,** O. Schütz.
Geestemünde, Anker-Apotheke, Julius Fielitz.
Geldern, Adler-Apotheke, A. Hoster.
Gelenau i. Sachsen, **Hirsch-Apotheke,** Georg Kretschmar.
Gelsenkirchen. General-Depot: Glückauf-Apotheke, R. Schulte-Hermann, Ecke Wilhelminen- und Wörthstraße.
Bahnhofs-Apotheke, F. Rotermuund.
Engel-Apotheke, Dr. S. Lachmann, Bochumer Str. 74.
Rosen-Apotheke, H. Alberti.
Schalker Alte Apotheke, Kaiserstr. 66, Heinrich Nierhoff.
Genthin, Prov. Sachsen, **Kgl. priv. Adler-Apotheke,** F. Rolle.
Gera (R. j. L.), **Stadt-Apotheke,** Dr. Max Schröder.
Gernsbach i. Murgtal, bei Apotheker Georg Baust.
Gevelsberg, Hammer-Apotheke, Hagener Str. 19, F. Crone.
Gladbeck i. Westfalen, **General-Depot: Glückauf-Apotheke,** H. Schmitten; ferner: **Gladbeck-Brauck,** bei Apotheker Dr. Rud. Heidelbach.
Glatz i. Schles., **General-Depot: Hirsch-Apotheke,** Max Lewy; ferner: **Mohren-Apotheke,** Ring 13, Johs. Schittny.
Glauchau, Mohren-Apotheke, Otto Witte.
Gleiwitz i. Schles., **Hütten-Apotheke,** Felix Marcusy.
Glogau i. Schles., **General-Depot: Hof-Apotheke,** Max Lomnitz; ferner: **Rats- und Stadt-Apotheke,** Kurt Klaproth.
Gnesen i. Posen, **Löwen-Apotheke,** Emil Grieben.
Görlitz a. Oder, **Löwen-Apotheke,** Paul Streitz.
Görlitz, Kronen-Apotheke, Bismarckstr. 2, Dr. Kober.
Goslar am Harz, **Hirsch-Apotheke,** Dr. Otto Haars.
Gößnitz, Stadt-Apotheke, Albin Köhler.
Gotha, Hof-Apotheke, am Hauptmarkt, Beike & Mulert.
Gottesberg i. Schles., **Adler-Apotheke,** A. Dünnebier.
Göttingen, Universitäts-Apotheke, Fritz Frank.
Graudenz i. Westpreußen, **General-Depot: Löwen-Apotheke,** Herrenstraße 22, M. Samter; ferner:
Kronen-Apotheke, C. Quiring.
Schwanen-Apotheke, Markt 20, Wilhelm Bendhack.
Greifenhagen i. Pommern, **Kgl. priv. Adler (alte) Apotheke,** Otto Mulert.
Neue Apotheke, F. Mellin.
Greiz, Adler-Apotheke, P. Kleinschmidt.
Grimma, Adler-Apotheke, R. Siecke.
Gröba a. Elbe und **Riesa, Anker-Apotheke,** Gröba, Georgplatz, F. Rahnfeld.
Gröditz bei Riesa, **Löwen-Apotheke,** G. Faller.
Grohn b. Fähr-Bremen, **Kronen-Apotheke,** Justus Böschen.
Gronau i. W., **Löwen-Apotheke,** Clemens Gescher.
Groß-Almerode i. Hessen-Nassau, Apotheker E. Rhodori.
Großenhain i. Sa., **Löwen-Apotheke,** Bruno Riedel.
Großhartmannsdorf, Bez. Liegnitz, bei Apotheker Gotthard Peukert.
Groß-Lichterfelde, Adler-Apotheke, L. Leschewski.
Groß-Salze a. d. E., Markt 9, Dr. E. Lüders.
Grünberg i. Schles., **Adler-Apotheke,** Fritz Hildebrand.
Grünhainichen i. Sachsen, bei Apotheker Johann Kretzschmar.
Grünstadt (Pfalz), **Schwanen-Apotheke,** Dr. Kerler.
Guben, Löwen-Apotheke, Kurt Hofmann.
Guhrau (Bez. Breslau), bei Apotheker E. Rimann.
Gumbinnen i. Ostpr., **Königl. priv. Altstädtische Apotheke,** B. Bouvain.
Güstrow in Mckl.-Schw., **Rats-Apotheke,** Markt 24, F. Christians.
Gütersloh, Apotheker Otto Krönig.
Hagen i. W., **General-Depot: Adler-Apotheke,** Elberfelder Straße 74, Oskar Kramer; ferner:
Engel-Apotheke, Mittelstr. 15, Egon Rombach.
Hohenzollern-Apotheke, Hohenzollernstr. 4, C. Loß.
Löwen-Apotheke, Markt 12, Dr. F. Schemmann.
Schwanen-Apotheke, Eilperstr. 101, Dr. C. Ehring.
Hagen-Wehringhausen, Flora-Apotheke, Paul Steudner.
Hagenau i. Elsaß, **Hirsch-Apotheke,** G. Thomas.
Halberstadt, Rats-Apotheke, Franz Arens.
Halle a. S., **General-Depot: Apotheke Zum deutschen Kaiser,** Glauchaer Str. 1, Rud. Pfeiffer; ferner:
Ilsen-Apotheke, Mansfelder Straße 66, Th. Dutz.
Löwen-Apotheke, am Markt, Arthur Marx.
Mohren-Apotheke, Reilstraße 134, P. Haase.
Viktoria-Apotheke, Gr. Steinstr. 32, Oscar Jaenicke & Keil.
Hamborn-Marxloh, General-Depot: Industrie-Apotheke, Werkhäuser; ferner:
Victoria-Apotheke, Carl Lohmann.
Hamburg, General-Depot: Rathaus-Apotheke, Rathausmarkt 19, Dr. J. Klie; ferner:
Adler-Apotheke, Steindamm 84, Arnold Wolff.
Alte Eilbecker Apotheke, Wandsbecker Chaussee 1, Rich. Reichel.
Apotheke beim Schleidenplatz, Weidestr. 38, Bernh. Lotz.
Apotheke zum Ritter St. Georg, Langereihe 39, M. Wolffsohn.
Engel-Apotheke, Steindamm 33. Verwalter Curt Sachs.
Harvestehuder Apotheke, Mittelweg 166, Dr. Max Steffens.
Holsten-Apotheke, s. Altona.
Röhrendamm-Apotheke, Th. Neemann.
Roth's alte englische Apotheke, Dammtorstr. 1, am Gänsemarkt, Fr. Hammann.
Uhlenhorst-Apotheke, Hofweg 40, Ottfried Gugelmeier.
Victoria-Apotheke, Hamb.-Uhlenh., Humboldtstr. 1, L. Sander.
Hamburg-Fuhlsbüttel, Alster-Apotheke, Fr. Beckmann.
Hanau, General-Depot: Engel-Apotheke, Otto Vester; ferner: **Löwen-Apotheke,** Dr. M. Hessenland.
Hannover, General-Depot: Lindener Apotheke, Limmer Straße 2 D, G. Baumeister; ferner:
Einhorn-Apotheke, Bahrenwalder Straße 13, W. Kahler.
Elisabeth-Apotheke, F. Fuldner, Königstraße 48.
Flora-Apotheke, Friesenstr. 24 a, Carl Beckmann.
Löwen-Apotheke, Bahnhofstraße 3, in nächster Nähe des Bahnhofes, Hans Maaß.
Minerva-Apotheke, Artilleriestr. 17, Ecke Andrae- u. Herschelstraße, in nächster Nähe des Hauptbahnhofes, Paul Woche.
Reichs-Apotheke, Salistraße 26, Karl Hartung.
Harburg a. d. Elbe, **General-Depot: Rats-Apotheke,** Dr. Hoffmann & Köhler; ferner:
Anker-Apotheke, Wilstorfer Straße 37, A. Müller.
Apotheke zum Ritter St. Georg, Wilh. Meyer.
Haspe i. Westf., **General-Depot: Löwen-Apotheke,** Otto Schmidt; ferner: **Roland-Apotheke,** Felix Reuter.
Hütten-Apotheke, Karl Schmidt.
Hattingen a. d. Ruhr, **Löwen-Apotheke,** Fr. Weeren.
Haynau i. Schlesien, **Sonnen-Apotheke,** Carl Wagner.
Heide i. Holstein, **Königl. priv. Hirsch-Apotheke,** Paul Lange.
Heidelberg, General-Depot: Hirsch-Apotheke, Erich Wolff; ferner:
Rosen-Apotheke, bei der Tiefburg, Franz Diller.
Heilbronn i. Württ., **Neubauersche Apotheke,** G. Heh.
Heiligenhaus, Kr. Mettmann, **Löwen-Apotheke,** Eduard Jung.
Heilsbronn, bei Apotheker Aug. Bierlein.
Heldburg i. S.-Meiningen, **Herzogl. priv. Apotheke,** R. Büschel.
Herborn, Dillkreis, **General-Depot für den Dillkreis: Amts-Apotheke,** Eugen Stoll.
Herford, Adler-Apotheke, Schiller- und Kurfürstenstraßen-Ecke, R. Pickenbrock.
Heringen a. Werra, bei Apotheker Carl Rüppell.
Herischdorf, bei Apotheker K. Tschanter.
Herne i. Westf., **Alte Apotheke,** Fritz Hollatz.
Heubach i. Remstal (Wttbg.), bei Apotheker Jos. Botzenhardt.
Hiesfeld b. Dinslaken, **Glückauf-Apotheke,** O. Klose.
Hildburghausen i. S.-Meiningen, **General-Depot: Stadt-Apotheke,** H. Etzrodt.
Hilden i. W., **General-Depot: Adler-Apotheke,** O. Le Roy; ferner: bei Apotheker Hermann Schoenwald.
Hildesheim, Neustädter Apotheke, C. Ambrosius.
Hirschberg i. Schlesien, **General-Depot: Adler-Apotheke,** E. Roehr; ferner:
Elisabeth-Apotheke, Verwalter E. Scheurich

Digitized by UNIVERSITY OF MICHIGAN
Original from UNIVERSITY OF MICHIGAN
Generated on 2019-12-15 23:17 GMT / http://hdl.handle.net/2027/mdp.39015069437013
Public Domain in the United States / http://www.hathitrust.org/access_use#pd-us

Höchst a. Main, bei Apotheker C. Kayſſer.
Hohenlimburg i. Weſtf., **Alte Apotheke,** Otto Wegmann.
Hörde i. Weſtf., **General-Depot: Alte Apotheke,** F. Brauch.
Hohenſalza, Inowrazlaw, Poſ., **Kreuz-Apotheke,** G. Roſenbaum.
Hohenſtein-Ernſtthal, Königl. privil. Mohren-Apotheke, Rudolf Schaaf.
Hohndorf i. Erzgeb., Apotheker Hermann Schreyer.
Holzhauſen, Bez. Kaſſel, Apotheker Heinrich Joſt.
Homberg a. Niederrhein, **Phönix-Apotheke,** Bismarckplatz 5, Aug. Trimborn.
Jade i. Oldbg., bei Apotheker O. Münſter.
Jena, Rats-Apotheke am Kreuz, Dr. R. Dütſchke.
Jerichow, Prov. Sachſen, Paul Schmidt.
Jeſſen, Bez. Halle a. S., **Kgl. priv. Mohren-Apotheke,** P. Trog.
Ilſenburg a. Harz, **Hirſch-Apotheke,** Hugo John.
Inſterburg i. Oſtpr., **Grüne Apotheke,** Max Barczewski.
Joachimsthal, Uckermark, Apotheker Brecke.
Kaiſerslautern, Adler-Apotheke, F. Longard.
Kalkberge (Mark), **Löwen-Apotheke,** Dr. Zimmermann.
Karlsruhe i. Baden, **General-Depot: Löwen-Apotheke,** Kaiſerſtraße 72, Dr. W. Lakemeyer; ferner:
Hirſch-Apotheke, Amalienſtr. 32, H. Löwenſtein.
Roſen-Apotheke, Rüppurrer Str., Ecke Rankeſtr., Otto Buiſſon.
Karlsruhe-Mühlburg i. Baden, **Stern-Apotheke,** H. Spengler.
Karlsruhe-Oſtſtadt i. Baden, **Berthold-Apotheke,** Rintheimer Straße 1, Joſef Becker.
Kattowitz i. Schleſien, **Apotheke zur Neuſtadt,** A. Gelinski.
Kempten i. Bayern, **Kronen-Apotheke,** A. Hillebrand.
Kiel, General-Depot: Schwan-Apotheke, Klinke 22, Max Hirſch; ferner:
Gaardener Apotheke, Kiel-Karlstal, H. G. Krieg.
Hohenzollern-Apotheke, Gutenbergſtr., A. Wobith.
Kronen-Apotheke, Holtenauer Str. 8, Dr. Wilhelm Steffen.
Kierſpe i. Weſtf., Apotheker Franz Houben.
Kirchwärder-Vierlanden (Hamburg. Gebiet), Erich Sattler.
Kirn a. d Nahe, **Löwen-Apotheke,** M. Flick.
Kiſſingen, General-Depot: G. A. Boxbergers Apotheke, Dr. Ernſt Kraft; ferner:
J. Hoermanniſche Stadt-Apotheke, Verwalter K. Plappert.
Kloſterlausnitz i. S.-A., bei Apotheker Friedrich Troitzſch.
Kolberg i. Pommern, **Münder-Apotheke,** E. Juhre.
Königsfeld i. Baden, **Schwarzwald-Apotheke,** Otto Lehn.
Könnern, Adler-Apotheke, A. Bungenſtab.
Konitz i. Weſtpr., **Rats-Apotheke,** E. W. Schultze.
Konſtanz i. Baden **Mohren-Apotheke,** B. Welſch.
Königsberg i. Pr., **General-Depot: Central-Apotheke,** Unterlaak 28, A. Neumann; ferner:
Herzog-Albrecht-Apotheke, Auguſt Ewert.
Kreuz-Apotheke, Königsſtraße 73, Adolf Petrenz.
Köpenick, Stadt-Apotheke, G. Scriverius.
Köſen, ſ. Bad Köſen.
Kornweſtheim i. Württbg., bei Apotheker Theodor Schirm.
Koſten i. Poſen, **Kgl. priv. Adler-Apotheke,** E. Schleſinger.
Kreuzburg, Apotheke zum Greif, B. Seybold.
Kreuznach, ſ. Bad Kreuznach.
Kupferdreh, Rheinprovinz, **Adler-Apotheke,** J. Koſt.
Kuſel, Rheinpfalz, **Engel-Apotheke,** W. Röbel.
Labes i. Pommern, **Adler-Apotheke,** Hans Woth.
Landeshut i. Schleſien, **Löwen-Apotheke,** Fritz Czeſch.
Landsberg a. Warthe, **Apotheke z. Schwarzen Adler,** K. Demiſch.
Langendreer, Adler-Apotheke, a. neu. Bahnhf. H. Seidenſtücker.
Lauenburg i. Pommern, **Kaiſer-Apotheke,** J. Wiehe.
Lauchſtädt, Priv. Apotheke, Rud. Pietſchmann, Verwalter E. Reinhardt.
Lauſick i. Sachſen, bei Apotheker Friedr. Wilhelm Flach.
Lauter i. Erzgeb., **Kronen-Apotheke,** Paul Hug.
Leer, Oſtfriesland, **Krokodil-Apotheke,** Dr. O. Philipſon.
Lehnin, Kloſter-Apotheke, Carl Wendt.
Leipzig-Kleinzſchocher, Körner-Apotheke, Paul Wild.
Leipzig-Lindenau, Carola-Apotheke, Goetzſtr. 2, O. Birnbaum.
Leipzig-Plagwitz, Sophien-Apotheke, Zſchocherſche Str. 16, Martin Jakob.
Leipzig-Schönefeld, Stern-Apotheke, Leipz. Str., O. Prochno.
Leisnig i. Sa., **Löwen-Apotheke,** Arno Querner.
Leonberg b. Stuttgart, **Löwen-Apotheke,** C. Herrmann.
Leſum b. Bremen, **Einhorn-Apotheke,** Rudolf Bayer.
Letmathe i. Weſtfalen, Apotheker Otto Reininghaus.
Liebertwolkwitz, Adler-Apotheke, A. Schröter.
Liegnitz, General-Depot: Schloß-Apotheke, Burgſtr. 40, Ecke Schloßſtr., Dr. R. Jedamski; ferner:
Engel-Apotheke, Felix Samter.
Kaiſer Friedrich-Apotheke, Fr. Wittig.
Limburg a. L., **Dom-Apotheke,** Dr. Drevs.
Lindau a. Harz, **Haupt-Apotheke,** Zwenger.
Linz am Rhein, Apotheker Eugen Mehlis.
Lippehne i. d. Mark, **Adler-Apotheke,** E. Jeſſe.
Löbau i. Sachſen, **Johannis-Apotheke,** Oscar Kammerlander.
Lübben i. L., **Delphinen-Apotheke,** Hauptſtr. 25, C. Schröter.
Lübeck, General-Depot: Hanſa-Apotheke, Dr. Emil Stülcken; ferner: **St. Gertrud-Apotheke,** Apotheker Enke.
Lübtheen i. M., **Linden-Apotheke,** Paul Eggers.
Luckenwalde, Königl. priv. Pelikan-Apotheke, Richard Ihm.
Lüdenſcheid i. Weſtfalen, **General-Depot: Hirſch-Apotheke,** Heinrich Stübe; ferner:
Apotheke zur Kluſe, Eduard Knauer.
Ludwigsburg i. Württemberg, **Dr. Berckhemer'ſche Apotheke,** Dr. Rich. Berckhemer.
Ludwigshafen a. Rh., **Löwen-Apotheke,** Herm. Plate.
Lüneburg, Einhorn-Apotheke, F. Steiger & O. Le Roy.
Magdeburg, Hirſch-Apotheke, Breiteweg 121, Ed. Fauſt.
Mainz, General-Depot: Mohren-Apotheke, Ecke Chriſtoph- und Schuſterſtraße, Gebr. Mann; ferner:
Adler-Apotheke, Dr. Paul Spieß.
Mannheim-Oſtſtadt, General-Depot: Friedrichs-Apotheke, Herm. Bayhinger; ferner:
Sonnen-Apotheke, A. Fingado.
Marburg, R.-B. Kaſſel, **Einhorn-Apotheke,** Ed. Ruppersberg.
Marienburg i. Weſtpr., **Rats-Apotheke,** Max Wilde.
Marienwerder i. Weſtpr., **Adler-Apotheke,** Markt 1, Unter den Lauben, W. Weiß.
Meinerzhagen i. Weſtf., **Löwen-Apotheke,** Franz Ganſer.
Meiningen, Hof-Apotheke, Otto Löber.
Memel, Schwarze Adler-Apotheke, H. Jodgalweit, Marktſtraße 38, Verwalter Höft.
Merſeburg, Dom-Apotheke, Hans Lehmicke.
Metz, Marius-Apotheke, Marienſtr. 26, Georg Stahl.
Mittweida, Stadt- und Löwen-Apotheke, Arthur Illgen.
Moſchin i. Poſen, **Adler-Apotheke,** Zachaeus Ritter.
Mücheln, Bez. Halle a. S., **B. Drewes'ſche Apotheke,** Verwalter Karl Wirtgen.
Mügeln, Bez. Leipzig, bei Apotheker Konrad.
Mühlhauſen i. Thüringen, **General-Depot: Adler-Apotheke,** Otto Herden; ferner:
Löwen-Apotheke, Kornmarkt 3, Adolf Ringer.
Mohren-Apotheke, R. Seyfert.
Mülhauſen i. Elſaß, **Stern-Apotheke,** Emil Keil.
Mülheim am Rhein, **General-Depot: Hirſch-Apotheke,** Eugen Jaeger; ferner:
Adler-Apotheke, Franz Dumont.
Rheingold-Apotheke, Berliner Str. 10, Friedr. Nottbrock.
Mülheim an der Ruhr, **General-Depot: Hirſch-Apotheke,** H. Liekfeld; ferner:
Niermanniſche Löwen-Apotheke, Verwalter Apotheker Goedicke.
Mülheim-Kärlich, Schwanen-Apotheke, Wilhelm Sturm.
Mülheim a. d. Ruhr-Saarn, bei Apotheker Fr. Bald.
Mülheim-Ruhr-Styrum, Löwen-Apotheke, Wilh. Wieſe.

Digitized by UNIVERSITY OF MICHIGAN
Original from UNIVERSITY OF MICHIGAN
Generated on 2019-12-15 23:17 GMT / http://hdl.handle.net/2027/mdp.39015069437013
Public Domain in the United States / http://www.hathitrust.org/access_use#pd-us

München, General-Depot: Schützen-Apotheke, Schützenstr. 2, Hans Fasching; ferner:
St. Anna-Apotheke, Maximilianstr. 8, Verwalter H. Baumann.
Münchenbernsdorf i. Thür., **Stadt-Apotheke,** Wilh. Müller.
München-Gladbach, General-Depot: Schiller-Apotheke, Kaiserstr. 112, Dr. R. Jansen; ferner:
Adler-Apotheke, Fr. Barrenstein, am Markt 27.
Münster i. Westfalen, **General-Depot: Hirsch-Apotheke,** am Roggenmarkt 13, Franz Fuisting; ferner:
Adler-Apotheke, B. Basmer.
Münster a. Stein (Bad), Rhld., **Adler-Apotheke,** Jul. Schäfer.
Nauheim (Bad), **Löwen-Apotheke,** F. Hennemann.
Naumburg a. d. Saale, **Löwen-Apotheke,** Dr. E. Dencks.
Neiße, Berg- und Garnison-Apotheke, Przybylski.
Netphen b. Siegen, Georg Breitwieser.
Neubarnim, R.-B. Potsdam, bei Apotheker Richard Küch.
Neubrandenburg i. Mecklbg.-Strelitz, **Siemerlings-Apotheke,** Friedr. Dunker.
Neuenkirchen, Kr. Melle, **Hirsch-Apotheke,** Wilhelm Klepper.
Neukalen i. Mecklenburg, **Rats-Apotheke,** Otto Fick.
Neukirchen-Ziegenhain i. Hessen-Nassau, A. Hörle.
Neunkirchen a. d. Saar, **Alte Apotheke,** J. P. Roth.
Glückauf-Apotheke, Franz Koster.
Neusalz a. d. Oder, **General-Depot: Kaiser-Wilhelm-Apotheke,** Alfred Frief; ferner:
Adler-Apotheke, W. Kremser.
Neustadt a. d. Haardt, **Adler-Apotheke,** Fritz Götz.
Neustettin, Neue Apotheke, Joh. Sarnow.
Neustrelitz i. Mecklenburg, **Hof-Apotheke,** Heinrich Pape.
Neuß, Adler-Apotheke, am Bahnhof, Otto Court.
Neu-Trebbin (Oderbruch) bei Apotheker Fr. Borkowski.
Neu-Ulm i. Bayern, **Stadt-Apotheke,** Lorenz Haider.
Neuwied, General-Depot: Engel-Apotheke, R. Borkowsky; ferner: **Hof-Apotheke,** Carl Busch.
Niederbronn s. Bad Niederbronn.
Nierstein a. Rhein, **Schwanen-Apotheke,** Joseph v. Metzen.
Nordhausen, Mohren-Apotheke, Fr. Ernst Schulze.
Nowawes i. Brandenburg, **General-Depot: Linden-Apotheke,** Anton Hoeß; ferner:
Neuendorfer Apotheke, Ecke Großbeeren- u. Blücherstr., Paul Wegner.
Oberbieber b. Neuwied, A. Brennecke.
Oberbronn i. Elsaß, Dr. L. Eberlein.
Oberhausen i. Rheinl., **General-Depot: Alstadener Apotheke,** W. Winzert; ferner:
Markt-Apotheke, Ernst Holzrichter.
Oberlahnstein a. Rh., **Jerusalems-Apotheke,** Wilh. Jerusalem.
Oberneukirch i. d. Lausitz, bei Apotheker Curt Keller.
Oberstein a. d. Lahn, **Alte Apotheke,** O. Matthaei.
Oberwiesenthal i. Sa., **Adler-Apotheke,** Sternberg.
Obing i. Oberbayern, **St. Laurentius-Apotheke,** Carl Pündter.
Ochtrup i. W., **General-Depot: Adler-Apotheke,** Dr. Osterholt.
Oels i. Schlesien, **Adler-Apotheke,** Erwin Strube.
Oelsnitz i. Erzgeb., **Kronen-Apotheke,** Alfred Seifert.
Offenbach a. Glan, Apotheker Hubert Schoenen.
Offenbach a. M., **Hof-Apotheke zum Löwen,** Otto Boden.
Offenburg i. Bad., **Adler-Apotheke,** W. Löwenhaupt; ferner: **Einhorn-Apotheke,** Marktplatz, Paul Technau.
Ohligs i. Rheinland, **Löwen-Apotheke,** Bernhard Hobe.
Oldenburg i. Großherzogtum, **Rats-Apotheke,** W. Meyer.
Oppeln, Kronen-Apotheke, C. Wieczorek.
Oranienburg, R.-B., Potsdam, **Adler-Apotheke,** Dr. O. Würst.
Oschersleben, Provinz Sachsen, **Neue Apotheke,** M. Viering.
Osnabrück, Mohren-Apotheke, P. Lachmund.
Osterfeld-Oberhausen, Rg.-Bz. Münster, **Glückauf-Apotheke,** Carl Jacobs.
Osterode i. Ostpr., **Adler-Apotheke,** Dr. Alfred Wilde.
Ostrau i. Sachsen, Apotheker Clemens Albert.
Ottweiler, Bez. Trier, **Adler-Apotheke,** Joh. Fritz Neuhaus.
Paderborn, Hirsch-Apotheke, H. Otersen.
Parey a. Elbe, bei Apotheker J. Marotzke.
Pasewalk i. Pommern, **Adler-Apotheke,** E. Schmidt.
Paunsdorf b. Leipzig, Otto Meyer.
Päwesin, bei Apotheker Otto Ziegler.
Peine, Markt-Apotheke, Otto Hartmann.
Penig i. Sachsen, **Löwen-Apotheke,** Georg Kolbe.
Perleberg, Königl. priv. Apotheke, Hans Schade.
Peterswaldau, Hirsch-Apotheke, Dr. Henkeshoven.
Pforzheim i. Baden, **Pregizersche Apotheke,** Dr. A. Ostermayer.
Plauen i. V., **General-Depot: Schloß-Apotheke,** Karl Lagatz; ferner: **Alte Apotheke,** Dr. R. Bauer.
Plettenberg i. Westfalen, **Engel-Apotheke,** Ernst Zietlow.
Polch, Schwanen-Apotheke, P. Lauwartz, Verwalter A. Sierp.
Posen, Rote-Apotheke, Alter Markt 37, J. Czarnikau.
Potsdam, Königl. Hof-Apotheke, H. Etzrodt.
Prenzlau, Apotheke zum Schwan, Fritz Katsch.
Prien a. Chiemsee, **Marien-Apotheke,** Dr. Paul Weinhart.
Pritzwalk, Prov. Brandenburg, Richard Dietrich.
Pyritz i. Pommern, **Adler-Apotheke,** Louis Hoepner.
Querfurt, bei Apotheker L. Jahn.
Rabolds hausen, Bez. Cassel, bei Apotheker Fr. Doehl.
Radebeul b. Dresden, **Alte Apotheke,** Gellertstr. 18, J. Barges.
Apotheke weißes Roß, R. Matthes.
Ratibor i. Oberschlesien, **Schwanen-Apotheke,** M. Lubinski.
Ratingen, Rheinprovinz, **General-Depot: Adler-Apotheke,** Leo Lersch; ferner:
Kronen-Apotheke, A. Lüngen.
Rauxel-Habinghorst i. W., **Löwen-Apotheke,** Heinrich Steins.
Rawitsch, Stadt- und Rats-Apotheke, G. Gramse.
Regensburg i. Bayern, **Engel-Apotheke,** J. Sonntag.
Reichenbach i. Vogtl., **Adler-Apotheke,** C. Pasemann.
Reichenbach i. Schles., **Mohren-Apotheke,** Konrad Bauch.
Remda i. Thüringen, bei Apotheker J. Otto.
Remscheid, General-Depot: Rosen-Apotheke, J. Stenz, Verwalter; ferner:
Adler-Apotheke, Oscar Bothe.
Bergische Apotheke, Karl Husemann.
Germania-Apotheke, Eberhardtstr. 21, Otto Welter, Verwalter.
Löwen-Apotheke, a. Hauptbahnh., Bismarckstr. 41, C. Reuland.
Rheinberg, Rheinprovinz, **Einhorn-Apotheke,** O. Stapper.
Rheydt, Reg.-Bez. Düsseldorf, **Hirsch-Apotheke,** A. Schürhoff.
Ribnitz i. M., **Großherzogl. priv. Apotheke,** Carl Linde.
Riesa und **Gröba, Anker-Apotheke,** Gröba, Georgplatz, F. Rahnfeld.
Rogasen i. Posen, bei Apotheker Ernst Ankermann.
Rosche, Hannover, Filiale der Einhorn-Apotheke, Uelzen, Verwalter A. Causé.
Rostock i. Mecklenburg. **General-Depot: Apotheke zum Greif,** Dr. Arcularius; ferner:
Fritz-Reuter-Apotheke, J. Piper.
Bismarck-Apotheke, Bismarckstr. 28, Ludwig Krugmann.
Rotenburg a. d. Fulda, **Hof-Apotheke,** G. Büchsel.
Rothenfelde, Solbad, Hannover, bei Apotheker Karl Stadler.
Rötha i. Sachsen, bei Apotheker Alfred Thieme.
Rotthausen, Krs. Essen, **Hirsch-Apotheke,** am Markt, Briesenstraße 34, W. Schmitz.
Rudolstadt i. Thür., **Hof-Apotheke,** E. v. Homeyer.
Rummelsburg i. Pommern, Apotheker A. Diewitz.
Saalfeld a. d. Saale, **Hof-Apotheke,** Apotheker Ed. Hillardt.
Saarbrücken, Kaiser-Apotheke, Kaiserstraße 21, Josef Klatt.
Saarburg, Loth., **Mittelste Apotheke,** Langestr. 37, F. Schirmer.
Salzuflen, Bad, Brandes'sche Apotheke, Verwalter Zernial.
Salzwedel, Adler-Apotheke, G. Plaß.
Sangerhausen, Barbarossa-Apotheke, Ernst Schmidt.
Schaffstädt, Kr. Merseburg, **Königl. priv. Adler-Apotheke,** Gerhard Scholz.
Scheibenberg i. Erzgeb., **Adler-Apotheke,** Richard Wägner.
Schkeuditz, Neue-Apotheke, Max Dessauer.

Digitized by UNIVERSITY OF MICHIGAN
Original from UNIVERSITY OF MICHIGAN
Generated on 2019-12-15 23:17 GMT / http://hdl.handle.net/2027/mdp.39015069437013
Public Domain in the United States / http://www.hathitrust.org/access_use#pd-us

Schlüchtern, bei Apotheker Aug. Müller.
Schmiegel i. Posen, bei Apotheker A. Hoffmann.
Schnaitheim-Heidenheim a. Br., bei Apotheker J. Döring.
Schneeberg i. Sachsen, **Adler-Apotheke,** Carl Henschel.
Schneidemühl i. Posen, **Königl. 1784 priv. Apotheke,** Neuer Markt 24, H. Saabor.
Schönheide i. Sa., bei Apotheker Rud. Wicht.
Schönlanke, Prov. Posen, **Adler-Apotheke,** Otto Sasse.
Schönebeck a. d. Elbe, **General-Depot: Adler-Apotheke,** Walter Rothe; ferner:
Mohren-Apotheke, G. Quietmeyer.
Schötmar, Bismarck-Apotheke, Albert Doht.
Schwarmstedt b. Hannover, bei Apotheker J. Bohne.
Schwarzenberg in Sachsen, **Adler-Apotheke,** Otto Schulze.
Schweidnitz, Adler-Apotheke, Hugo Pietsch.
Schwerin in Mecklenburg, **General-Depot: Apotheke am Marienplatz,** Wilh. Kahl; ferner:
Apotheke am Markt, Wilh. Tackert.
Schwerte i. Westf., **Neue Apotheke,** Bahnhofstraße 2, neben der Post, N. Reuter.
Adler-Apotheke, H. Dannhäuser.
Siegen i. W., **Stern-Apotheke,** Hagener Str. 2/1, Phil. Schopp.
Soest, Schwan-Apotheke, G. H. Behlmer.
Solingen, General-Depot: Schwanen-Apotheke, Paul Borgs; ferner: **Dorper-Apotheke,** Ed. Schniewind.
Hirsch-Apotheke, J. Engelbert.
Sonneberg i. Thür., **Adler-Apotheke,** Wilh. Haß.
Spandau, Adler-Apotheke, Potsdamer Str. 40, J. Siegmann.
Speyer a. Rh., **Apotheke zur Sonne,** Dr. C. Diernfellner.
Spremberg i. d. Lausitz, **Stadt-Apotheke,** Conrad Knolle.
Sprottau i. Schles., **Mohren-Apotheke,** Dr. P. Schneider.
Stade, Hannover, **Einhorn-Apotheke,** O. Stampehl.
St. Wendel, Adler-Apotheke, Alexander Lohmann.
Stargard i. Mecklenburg, Arthur Venzlaff.
Staßfurt-Leopoldshall, Bären-Apotheke, Otto Kahleyß.
Steele b. Essen a. d. Ruhr, **Adler-Apotheke,** Friedr. Kaeder.
Sterkrade, Rheinland, **Adler-Apotheke,** B. Hardensett.
Stettin, General-Depot für zehn Meilen im Umkreis: **Bären-Apotheke,** Deutsche Straße 3, Ernst Guttmann.
Stralsund, General-Depot: Rats-Apotheke, Emil Knütter; ferner: **Bären-Apotheke,** Badenstraße 45, Felix Bernick.
Bahnhof-Apotheke, Tribseerdamm 5, F. Röhl.
Straßburg, General-Depot für Elsaß-Lothringen: Engel-Apotheke, H. Landshut.
Strehla, Fürst Bismarck-Apotheke, Kurt Klinger.
Stuttgart. General-Depot für Württemberg: Schwanen-Apotheke, Ecke Eberhard- und Marktstraße, Dr. A. Meyer.
Teuchern, Bez. Halle a. S., **Stadt-Apotheke,** H. Stempel.
Thalheim i. Erzgeb., **Adler-Apotheke,** Herm. Droß.
Thorn, Adler-Apotheke, Altstädter Markt 4, Alfr. Heininger.
Tilsit, Falken-Apotheke, Deutsche Straße und Schenkendorf-Platz, John Wilk.
H. Wächters grüne Apotheke, B. Grundmann.
Tönning a. d. Nordsee, **Kgl. priv. Apotheke,** Wilh. Hoffmann.
Trebnitz i. Schles., **Stadt- u. Bade-Apotheke,** Hugo Piechulek.
Tremessen i. Posen, **Adler-Apotheke,** W. Siuda.
Treptow a. Toll. i. Pom., **Adler-Apotheke,** Paul Schröder.
Triebel, Prov. Brandenburg, Apotheker Erich Hancke.
Trier, General-Depot: Dom-Apotheke, Hauptmarkt 15, neben dem Roten Hause, F. Gockel.
Uelzen, Einhorn-Apotheke, vor dem Gudestor, E. Hacke mit Zweig-Apotheke in **Rosche,** Verw. A. Causé.
Uerdingen a. Rhein, **Apotheke am Markt 3,** A. Diedenhofen.
Ulm a. d. Donau, **Hirsch-Apotheke,** Dr. Max Lechler.
Unruhstadt, Prov. Posen, Apotheker Rudolf Windemuth.
Varel i. Oldbrg., **Alte Dugend'sche Apotheke,** W. Dumrath.
Vegesack b. Bremen, **Sonnen-Apotheke,** Hafenstraße 26/27, F. Meyer.
Velbert, Engel-Apotheke, Carl Immendorf.
Verden a. Aller, **Rats-Apotheke,** Dr. Karl Lohmeyer.
Viersen, Adler-Apotheke, Emil Philippson.
Villingen i. Baden, **Stadt-Apotheke,** Philipp Gebhard.
Völklingen an der Saar, **Berg- und Hütten-Apotheke,** v. Breiten-Landenberg.
Wahren b. Leipzig, **Minerva-Apotheke,** Hallesche Straße 67, Paul Nöbel.
Waldbröl, Adler-Apotheke, E. Witteler.
Waldenburg i. Schles., **Aesculap-Apotheke,** Friedrich Nabel.
Waldheim i. Sachsen, **Löwen-Apotheke,** Bernhard Wilhelm.
Waldkappel, Bez. Cassel, **Privileg. Apotheke** von E. Braun.
Wandsbeck, Adler-Apotheke, E. Schmidt.
Wanne i. W., **Löwen-Apotheke,** Ad. Kerle.
Waren i. Mecklenburg, **Löwen-Apotheke,** Hans Hennecke.
Warin i. M., Apotheker Berthold Beddies.
Warmbrunn i. Schlesien, **Schloß-Apotheke,** Schloßplatz, G. Höntsch.
Warnemünde a. Ostsee, Apotheker Dr. A. Witt & E. Seehaus.
Wattenscheid, Alte Apotheke, Udo Puteanus.
Weener i. Ostfriesland, **Löwen-Apotheke,** Gustav Krehmke.
Weilderstadt b. Stuttgart, **Kepler-Apotheke,** C. Mehltretter.
Weilheim i. Oberbayern, Apotheker Ludwig Kalb.
Weimar, Bahnhofs-Apotheke.
Weißenberg i. S., **Hirsch-Apotheke,** Erich Geih.
Weißenfels a. d. Saale, **Neustadt-Apotheke,** P. Koch.
Werdau, Flora-Apotheke, Paul Zieger.
Werden a. d. Ruhr, **Löwen-Apotheke,** Gregor Overhamm.
Werdohl, bei Apotheker Hermann Werle.
Wermelskirchen, Adler-Apotheke, F. Waldmann.
Wesel a. Rh., **General-Depot: Schwanen-Apotheke,** Dorenburg; ferner:
Löwen-Apotheke, Emil Vogels.
Wetzlar, Schwan-Apotheke, Georg Bahr.
Wiesbaden, General-Depot: Wilhelms-Apotheke, Luisenstraße 2, M. Mück; ferner:
Adler-Apotheke, Kirchgasse 26, A. Seyberth.
Wildenfels, Kgl. priv. Löwen-Apotheke, R. Richter.
Wilhelmshaven, Raths-Apotheke, Dr. P. Trappe.
Wilhelmshöhe b. Cassel, **Herkules-Apotheke,** W. Lappe.
Wilstedt i. Hannover, **Heide-Apotheke,** F. W. Heise.
Winnweiler, Rheinpfalz, **Viktoria-Apotheke,** Chr. Stühinger.
Winsen a. d. Luhe, bei Apotheker Dr. Th. Meinecke.
Wippra a. Harz, Theod. Lienekampf.
Wismar, Löwen-Apotheke, Hans Kuhlmann.
Witten a. d. Ruhr, **Germania-Apotheke,** Ferdinand Erdmann.
Wittenberge, General-Depot: Bismarck-Apotheke, W. Jaene; ferner: **Löwen-Apotheke,** G. Schönduve.
Wittenburg i. Mecklenburg, **Löwen-Apotheke,** R. Salchow.
Wolbeck i. Westfalen, bei Apotheker Gerh. Hoebink.
Woldegk i. Mecklenburg-Strelitz, bei Apotheker F. Riebel.
Wolgast i. Pomm., **Stadt-Apotheke,** J. Borchardt.
Worms, Schwanen-Apotheke, Kaiser-Wilhelm-Straße 22, E. Mignon.
Würzburg i. Bayern, **General-Depot: Engel-Apotheke,** L. Oberhaeußer; ferner:
Luitpold-Apotheke, Carl Mogg.
Xanten, Hirsch-Apotheke, Fr. Dyckmans.
Zarrentin, bei Apotheker H. Wedemeyer.
Zerbst i. Anh., **Herzogl. Hof-Apotheke,** Walter Bierwirth.
Zielenzig, Kgl. privil. Apotheke, P. Reder.
Zippnow i. Westpreußen, **Linden-Apotheke,** H. Firley.
Zittau, Marien-Apotheke, Herm. Hennig.
Zöblitz i. Sachsen, bei Apotheker Wilh. Graff.
Zwickau i. Sachsen, **General-Depot: Schwanen-Apotheke,** Dr. Böttticher & Simon; ferner:
Bismarck-Apotheke, A. Stohmann.
St. Moritz-Apotheke, A. Kallenbach.

Digitized by UNIVERSITY OF MICHIGAN
Original from UNIVERSITY OF MICHIGAN
Generated on 2019-12-15 23:17 GMT / http://hdl.handle.net/2027/mdp.39015069437013
Public Domain in the United States / http://www.hathitrust.org/access_use#pd-us

Im Auslande:

In Belgien:

Antwerpen, Pharmacie de Joseph Bollansée, 24 Rue de l'esplanade, Joseph Bollansée.

In England:

London, General-Depot für Großbritannien und Irland: Deutsche Apotheke, Buchner & Co., E. C., 149 Houndsditch; ferner:

Army and Navy Stores, S. W. Victoria Street.

Harrod's Stores, Brompton Road.

Whiteley's Stores, Westbourne Grove.

In Holland:

Zaandam, General-Depot: Herten-Apotheek, Westzijde 118, Dr. F. van Dijk. **100 Unterdepots. Das Verzeichnis derselben ist in der holländischen Ausgabe der Populären enthalten.**

Arnheim, Oranje-Apotheek, Bakkerstraat 68A, B. Cohen.
Amsterdam, Apotheek L. Warmolts, Vijzelstraat 130.
Groningen, Apotheek S. Smeding.
Meppel, Apotheek F. Knoppers.
Utrecht, Ondegracht Tz. 115, **Apotheek J. Ruys.**
Velp b. Arnheim, **Apotheek C. Koek.**
Vlissingen, Apotheek C. G. Baert.

In Italien:

Monaco (Fürstent.), **Pharmacie Internat.,** Dr. G. Glimmann.
Rapallo, Deutsche Apotheke, H. Voigt.

In Oesterreich-Ungarn:

Wien, General-Depot für Oesterreich: Alte k.k. Feldapotheke, I, Stephansplatz 8, M. Kris.

Marien-Apotheke, Martinsstr. 93, Emil Lutz.

Bad Ischl, Esplanade-Apotheke, Ph. Mr. Oscar Gaßmann.
Budapest, General-Depot für Ungarn: Zoltán Béla, Szabadságtér.
Bennisch, Apotheke zur hl. Katharina, Alois Hartmann.
Cortina, bei Apotheker Guiseppe Pavan.
Franzensbad i. Böhmen, **Apotheke zur Oesterreichischen Kaiserkrone,** Fritz Strohschneider.
Hohenfurt i. Böhmen, **Stifts-Apotheke,** Franz Heyer.
Lemberg, Apotheke zum Erzengel Raphael, M. Ettinger.
Linz a. Donau, **Apotheke zum weißen Adler,** Franz-Josefsplatz 16, A. Hofstätters Erben.
Mährisch-Schönberg, Apotheke zum kaiserlichen Adler, F. Schnobl.
Reichenberg, Apotheke zum Reichsadler, Ph. Mr. Ferd. Knittel.
Rokitnitz i. Böhmen, bei Apotheker Alois Roßmanith.
Salzburg, Apotheke zum hl. Rupertus, Maxglaner Hauptstraße, Mr. Hans Wulz.
Wels, Adler-Apotheke, C. Richter, G. m. b. H.
Stern-Apotheke, Ferd. Pühringer.

In der Schweiz:

Zürich, General-Depot: Römerschloß-Apotheke, J. Baer; ferner bei:
Apotheker Feldbausch, Langstraße 136.
Löwen-Apotheke, Bahnhofstr. 58, Tel. 3571, Rüeger & Co.
The Anglo-American Pharmacy, Pharmacie Internationale, Theaterstr. 14, Dr. C. Dünnenberger.
Zürich VI, Winkelried-Apotheke, F. Nipkow.
Aarau, Apotheke von Dr. Göldlin.
Arosa, bei Apotheker Dr. Schaeuble.
Baden b. Zürich, **Apotheke von F. X. Münzel,** vormals Dr. A. Müller, Badstr. 15.
Basel, Fischmarkt-Apotheke, Karl Noack.
Rosen-Apotheke, Hans Heer.
Biel-Bienne, Pharmacie Stern-Apotheke, Dr. G. Weber, Burg 14.
Bern, Roggsche Apotheke zum Zeitglocken, H. Miller.
Brunnen und Schwyz, bei Apotheker Stutzer.
Chur, Rosen-Apotheke, Lohr.
Davos Platz, Räthische Apotheke, Suchlandt & Co.
Freiburg, Grande Pharmacie Centrale, Bourgknecht & Gotttrau.
Genf, Pharmacie du Lac et du Molard, Place Molard, Rue de Rhône 58, Téléphon 10, Arnold Frères.
Glarus, Aesculap-Apotheke, Emil Bernhardt.
Herisau, Apotheke zum Regenbogen, Robert Hörler.
Lausanne, Grande Pharmacie de St. Pierre et de la Paix, Alf. Cousin & Cie.
Lugano, Pharmacie-Palace-Hôtel, E. Stange.
Luzern, Hirsch-Apotheke, Dr. F. Welz.
Montreux, Pharmacy de Montreux, Anglo-American Pharmacie, Deutsche Apotheke, 39 Avenue des Alpes, E. Trauppel.
Neuchâtel, Pharmacie Wildhaber, 1 rue d'orangerie.
Olten, Apotheke zum Kreuz, A. Spirig.
Rapperswil, bei Apotheker W. Custer.
Romanshorn, bei Apotheker Max Zeller Söhne.
Rorschach, Engel- und Löwen-Apotheke, C. Rothenhäusler
Schaffhausen, Apotheke zur Taube, Ferdinand Hürlimann.
St. Moritz, Pharmacies Internationales, Dr. W. Suter.
St. Gallen, Löwen-Apotheke, Marktplatz 16, G. Mäder.
Thun, Kocher'sche Apotheke.
Vevey, Pharmacie Berger & Co., Deutsche Apotheke, English and American Chemists, Avenue de la Gare 17.
Winterthur, Adler-Apotheke, Dr. M. Gamper.

In Frankreich:

Havre, Pharmacie, A. Boob, 137 Rue de Paris.
Nizza, Côte d'Azur Pharmacy, Place Croix de Marbre, G. Steinmann.

In Schweden:

Sollefteå, bei Apotheker J. A. Hedmann.

In Britisch-Ostindien:

Mangalore, The Mercantile Mission Branch Mangalore.

In Niederländisch-Indien:

Vertreter: **Jenny & Co., Batavia,** Weltevreden.

In Transvaal, Süd-Afrika:

Pretoria, De Hollandsche Apotheek, Marktplein, V. D. Waltstraat.
Pietersburg, De Interoceana Apothek.

In Mexiko:

General-Vertreter: **José Uihlein Sucesores, Almacen de Drogas, Mexico, Calle del Colisee 8.**

Verantwortlicher Redakteur W. Scharff in Leipzig. — Verlag der Homöopathischen Central-Apotheke Dr. Willmar Schwabe in Leipzig.
Druck von Julius Mäser in Leipzig.

Digitized by UNIVERSITY OF MICHIGAN
Original from UNIVERSITY OF MICHIGAN
Generated on 2019-12-15 23:18 GMT / http://hdl.handle.net/2027/mdp.39015069437013
Public Domain in the United States / http://www.hathitrust.org/access_use#pd-us

Nummer 10 — Oktober 1916.

Mitteilungen
zur
Förderung der Interessen homöopathischer Vereine

Herausgegeben als
Beiblatt der Leipziger Populären Zeitschrift für Homöopathie für den Bund homöopathischer Laienvereine Deutschlands

Bundesmitglieder.

Verbände:

Landesverein für Homöopathie im Königreich Sachsen; „Hahnemannia", Landesverein für Homöopathie in Württemberg; Rheinisch-Westfälischer Verband homöopathischer Vereine; Landesverband für Homöopathie in Baden; Verband homöopathischer Vereine Hessen-Nassau.

Bundesmitglieder.

Verbände:

Verband homöopathischer Vereine Norddeutschlands; Verband homöopathischer Laienvereine Mitteldeutschlands.

Einzelvereine:

Homöopathischer Verein „Hahnemannia", Meiningen; Homöopathischer Verein Forst i. Lausitz; Homöopathischer Verein Görlitz.

☛ **Dringende Bitte.** Die Herren Vereinsvorsitzenden und Schriftführer werden gebeten, die Berichte möglichst kurz zu fassen und nur das zu berichten, was allgemeines Interesse hat. Berichte sind stets bis zum 18. einzusenden, wenn sie in der nächsten Nummer Aufnahme finden sollen.

Verlag und Redaktion.

Landesverein für Homöopathie im Königreich Sachsen.

Leipzig. Homöopathischer Verein. Am 6. September berichtete Herr Mundkowsky über erfolgreiche Anwendung von Calcarea jodata gegen Ohreneiterung, Natrum phosphoricum gegen Sodbrennen, Gelsemium gegen nervöse Kopfschmerzen mit Sehstörungen, Calcarea carbonica und Arsenicum jodatum gegen Rippenknochenfraß. In letzterem Falle wurde durch die homöopathischen Mittel eine vom Spezialarzt in Aussicht genommene Rippenresektion unnötig. Es wurde beschlossen, für die Vereinsbibliothek das Felkesche Werk über Augendiagnose anzuschaffen. — Nächste Vereinsabende sind Mittwoch den 4. und 18. Oktober im Vereinslokal Café Hartmann, Grimmaischer Steinweg.

E. Karcher, 1. Vors., Eilenburger Str. 41. — O. Mundkowsky, 1. Schriftf., Promenadenstr. 24.

Der Bezirksverband homöopathischer Vereine der Oberlausitz hielt am 27. August d. J. in Neugersdorf i. S. im Restaurant Siegeshalle eine Versammlung ab. Vor letzterer hatten die Mitglieder nebst Familienangehörigen einen Ausflug nach der Felsenmühle, Spreedorf, unternommen, der zu aller Zufriedenheit verlief. Eingefunden hatten sich 10 Vereine mit 92 Vertretern, ein Verein fehlte entschuldigt, drei unentschuldigt. Nach einer Ansprache des Vorsitzenden des Neugersdorfer Vereins, Herrn Knetschke, hielt Herr Postsekretär Oskar Dreßler, Zittau, der Vorsitzende des Verbandes, einen Vortrag: Einige Gedanken über den Haupt- und Grundunterschied zwischen Homöopathen und Neu-Allopathen. Er führte unter andern aus, daß es den Allopathen nicht möglich sein würde, die dank ihrer ausgezeichneten Erfolge immer mehr Fuß fassende, über 150 Jahre alte Homöopathie zu verdrängen oder gar aus der Welt zu schaffen. Allgemeiner Beifall wurde dem Herrn Redner für seine treffenden Worte gezollt. Weiter gelangte noch, auf Antrag des Herrn Verbandsvorsitzenden, ein Begrüßungstelegramm an Herrn Geheimen Hofrat Dr. Willmar Schwabe zur Absendung. Herr Rothe, Hainewalde, richtete noch einige kräftige Worte an die Versammlung, in welchen er zum Ausdruck brachte, daß sich unsre Frauen, als die in der Familie am ersten Berufensten, manche Krankheit durch rasches Handeln zu beseitigen, sich immer noch mehr möchten mit der Homöopathie vertraut machen. Ein gemütliches Beisammensein bis zum Abgang der Züge beschloß die wohlgelungene Versammlung.

Oskar Dreßler, Vorsitzender des Verbandes. — Albin Roßberg, i. V. des Verbandsschriftf.

Weißenborn. Die Vereinigung für Homöopathie und Gesundheitspflege hielt am 27. August ihre Hauptversammlung im Kunzschen Gasthof ab. Der Vorsitzende bringt zunächst den Jahresbericht zu Gehör. Hieran anschließend

Digitized by UNIVERSITY OF MICHIGAN — Original from UNIVERSITY OF MICHIGAN
Generated on 2019-12-15 23:19 GMT / http://hdl.handle.net/2027/mdp.39015069437013
Public Domain in the United States / http://www.hathitrust.org/access_use#pd-us

berichtet er, daß wir 23 Mitglieder im Felde haben, wovon leider zwei den Heldentod erlitten haben. Ihr Andenken wird durch Erheben von den Plätzen geehrt. Als Zweites kommt der Kassenbericht zum Vortrag, welcher trotz der gegenwärtigen Verhältnisse noch ein ganz gutes Resultat ergibt. Hieran schließt sich die Neuwahl des Kassierers. Da der bisherige Kassierer Herr Börner von hier scheidet, wird dieses Amt Herrn Rochlitzer übertragen. Der Vorsitzende dankt dem scheidenden Kassierer Herrn Börner für seine Mühewaltung und Aufopferung für den Verein. Zum Schluß Verschiedenes werden noch einige Angelegenheiten erörtert.

N. Bayr, Vors. Fr. Müller, Schriftf.

Rheinisch-Westfälischer Verband homöopathischer Laienvereine.

Verhandlungsschrift der erweiterten Vorstands-Sitzung am 20. August.

In der am 20. August im Evang. Vereinshaus in Elberfeld stattgefundenen erweiterten Vorstandssitzung lag ein Aufnahmegesuch des Biochemischen Vereins Bielefeld Ost vor, der zurzeit 110 Mitglieder zählt. Der Verein wurde in den Verband aufgenommen und der in der Sitzung neugebildeten Mindener Bezirksgruppe zugeteilt. Ein weiteres vorliegendes Schreiben gab Kenntnis davon, daß der Verein Sanitas-Bielefeld mit mehreren andern Vereinen wegen Beitritt in den Verband in Unterhandlung steht, unter anderm auch mit dem Schützlerbund, der allerdings nach dem Vorschlag des Bielefelder Vereins nur eine Pauschalsumme als Beitrag zum Verband zahlen soll. Mit Freuden wurde die Tätigkeit des Vereins Sanitas begrüßt, jedoch soll dem Verein mitgeteilt werden, daß sich der Verband auf eine jährlich zu zahlende Pauschalsumme nicht einlassen kann, da laut Satzung der Beitrag pro Kopf der Mitglieder festgesetzt ist und im Interesse der andern Verbandsvereine von dieser Norm nicht abgegangen werden kann. — Zum dritten zur Tagesordnung stehenden Punkt die Stellung der Verbandsleitung zu den einzelnen Bezirksgruppen", wurde folgende Entschließung gefaßt:

„Der Verbandsvorstand hat die Pflicht, falls Unstimmigkeiten in der Gruppe eintreten, diese zu schlichten. Legt der Vorstand der Gruppe oder der Vorsitzende sein Amt nieder, so hat der Verbandsvorstand zu veranlassen, daß möglichst bald eine, unter Umständen von der Verbandsleitung einzuberufende Gruppenversammlung Ersatz für die Ausgeschiedenen wählt. Die innerhalb eines Bezirks tagenden Vereine sind verpflichtet, der Gruppe anzugehören, und können, soweit der Verein der freiwilligen Vereinigung des Verbands angehört, durch Zwangsmaßregeln bestimmt werden, die Mitgliedschaft hochzuhalten." Diese Entschließung soll der nächsten Vertreterversammlung zur Beschlußfassung vorgelegt werden. —

Der vierte Punkt der Tagesordnung sah die Ehrung eines Mitgliedes vor. Es handelte sich um den Senior des Verbandes, den zweiten Verbandsvorsitzenden Herrn August Köster, der seinen 80. Geburtstag feierte. Herr Dröscher gratulierte und überreichte dem Geburtstagskind das Bildnis unsers Altmeisters Hahnemann im Rahmen mit der Widmung: „Dem langjährigen zweiten Vorsitzenden Herrn August Köster für treue Mitarbeit im Verbande gewidmet vom Rheinisch-Westfälischen Verbande homöopathischer Vereine." — Der fünfte Punkt: „Wie entfalten wir unsre Werbetätigkeit in unserm Verbande nach Friedensschluß" fand nach kurzer Aussprache durch die Annahme folgenden Vorschlages seine Erledigung: Die anwesenden Vertreter verpflichten sich, diesen Punkt auf die Tagesordnung der nächsten Gruppenversammlung zu setzen und über das Ergebnis der Besprechung der nächsten Vertreterversammlung Bericht zu erstatten. — Unter Verschiedenes verlas Herr Dröscher eine vom Vorstand des Verbands der Felkevereine ausgearbeitete Petition, die sich gegen das Verbot mehrerer Generalkommandos richtet bezüglich die Ausübung der Heilkunde durch nicht approbierte Personen. Herr Dröscher empfahl, sich dieser Petition anzuschließen, und die Anwesenden verpflichten sich, diese Petition in ihren Gruppen zur Besprechung zu bringen und den Anschluß zu befürworten. Das Material soll vom Vorstand des Verbands der Felkevereine beschafft und den Gruppenvorsitzenden zugestellt werden.

Wiesdorf, den 10. Septbr. 1916. W. Ritter, Schriftf.

Velbert. Homöopathischer Verein. Am Sonntag den 17. September fand im Vereinslokal Wiener Hof eine außerordentliche Generalversammlung des hiesigen Vereins statt. Unser Mitbegründer des Vereins, Herr Johann Busch, welcher zwölf Jahre die Kasse verwaltet hat, ist am 6. September plötzlich und unerwartet an Herzschlag gestorben. Herr Busch hat in den Jahren seine ganze Kraft dem Verein gewidmet, wir verlieren in ihm eins unser besten Mitglieder. An seine Stelle wurde unser langjähriger Schriftführer Herr Karl Dornemann, Friedrichstraße 167, einstimmig zum Kassierer gewählt. Ferner wurde Herr Gerh. van Eickeln als Schriftführer und Herr Wilh. Siepermann als Beisitzer gewählt. Der 2. Vorsitzende Herr Booth teilt noch mit, daß unser 1. Vorsitzender Herr Stürmer zum Feldwebel ernannt worden sei; wir wünschen ihm eine baldige, siegreiche Heimkehr.

Karl Dornemann.

Einzelne Vereine.

Berlin. Zweiter homöopathischer Verein (gegründet 1888). Vereinslokal: Rosenthaler Hof, Rosenthaler Straße 11/12. Bericht der letzten Sitzung vom 13. September. Der Vorsitzende des Vereins, Herr Thie, begrüßte bei Eröffnung der Sitzung die zahlreich anwesenden Mitglieder und Gäste. Nachdem das Protokoll der vorherigen Sitzung verlesen und angenommen war, erhielt Herr Dr. v. Oyste das Wort zu seinem Vortrage: „Arteriensklerose. Die Gefäßverhärtung und ihre Behandlung." Durch Gliederung des Vortrages in nachfolgende Teile: 1. Was ist Arteriensklerose, 2. woran erkennt man sie, 3. wie entsteht sie, 4. wie kommt die schlechte Blutzirkulation zustande, 5. wie behandeln wir die Arterien-Verkalkung und 6. welche homöopathische Mittel kommen zur Anwendung, — sowie durch die sehr eingehenden und speziellen Erläuterungen machte der Herr Redner seinen Vortrag leichtverständlich und lehrreich. — Nach Beendigung desselben wurde denn auch dem Herrn Dr. v. Oyste vonseiten der aufmerksamen Zuhörer der lebhafteste und reichste Beifall gespendet. Nach einer kleinen Pause wurden dann die inzwischen eingegangenen Fragen, welche selbstverständlich nur auf den Vortrag Bezug nahmen, vom Herrn Redner in liebenswürdiger Weise beantwortet. — Hierauf machte der Vorsitzende bekannt, daß wiederum zwei Vorstandsmitglieder, die Herren Apitz und Pritsch, zum Heeresdienst einberufen worden sind. Aus dieser Veranlassung werden wir in unsrer nächsten Sitzung zu einer Ersatzwahl schreiten, und der Vorstand bittet die Mitglieder, recht zahlreich zu erscheinen. — Es folgte nun noch die Aufforderung an die Mitglieder, dem Vorstande von Neueinziehungen freundlichst Kenntnis zu geben. — Nach der Verlesung von eingegangenen Feldgrüßen wurde die Sitzung um 3/4 12 Uhr geschlossen.

J. A.: E. Mundt, 1. Schriftf.

Stettin. Die Sitzungen finden im Oktober Montags am 9. und 24. statt, abends 8½ Uhr im Vereinslokal, gegenüber Café Kaiserkrone. A. Wiener, Schriftführer.

Ein gesundheitsschädliches Waschmittel. Von amtlicher Stelle wird uns geschrieben: Unter der Bezeichnung „Volgt's selbsttätiger Wasch- und Bleichextrakt" wird den Hausfrauen ein als besonders wirksam bezeichnetes Waschmittel empfohlen, dessen Anwendung wegen der explosiven Natur der verarbeiteten Stoffe Gesundheitsbeschädigungen nach sich ziehen kann. Es wird deshalb vor unsachgemäßem Gebrauche dieses Mittels gewarnt. (L. N. N.)

Digitized by UNIVERSITY OF MICHIGAN
Original from UNIVERSITY OF MICHIGAN
Generated on 2019-12-15 23:19 GMT / http://hdl.handle.net/2027/mdp.39015069437013
Public Domain in the United States / http://www.hathitrust.org/access_use#pd-us

Vereinstafel

der dem Landesvereine für Homöopathie im Königreich Sachsen angehörenden Ortsvereine

für die Monate Oktober, November und Dezember 1916.

Sitz des Vereins	Vereinsabend	Vereinslokal
Annaberg i. E.	Jeden Freitag	Restaurant Meisterhaus, Große Kirchgasse
Annaberg-Kleinrückerswalde i. E.	Zweiten und letzten Montag im Monat	Restaurant August Süß, Kleinrückerswalde
Aue i. E.	Ersten Dienstag im Monat	Hotel Blauer Engel, Aue, am Markt
Auerbach i. E.	Ersten Sonntag im Monat	Gasthaus zur Post
Berbisdorf i. E.	Zweiten Sonnabend im Monat	Lehngericht oder Benedix-Restaurant
Beutha i. E.	Mittwoch nach dem 1. im Monat	Dittrichs Restaurant
Bischheim i. Sa.	Nach Bedarf	Kochs Restaurant
Borsdorf-Reichenberg, Bez. Dresden	Dritten Sonnabend im Monat	Begerburg, Borsdorf
Bretnig i. Sa.	Zweiten Sonnabend im Monat	Gasthof zur Rose
Buchholz i. Sa.	Jeden Montag	Restaurant zur Garküche, Brauhausstraße 11
Burgstädt i. Sa.	Zweiten Montag im Monat	Gasthaus zur Goldenen Sonne, Augustusstraße 27
Burkhardtsdorf i. E.	Letzten Sonnabend im Monat	Restaurant Tonhalle
Chemnitz i. Sa.	Zweiten Donnerstag im Monat	Restaurant Goldener Anker, Dresdner Straße
Cranzahl i. E.	Ersten Sonnabend im Monat	Restaurant Goldener Anker, Ortsstraße 68 D
Crottendorf i. E.	Letzten Sonnabend im Monat	Gasthaus Stadt Dresden
Cunersdorf b. Buchholz i. Sa.	Letzten Sonnabend im Monat	Gasthaus zum Erbgericht
Dittelsdorf	Monatlich einmal Sonnabends	Verschiedene Lokale
Drebach i. E.	Unbestimmt	Restaurant Germania
Dresden, „Gesellschaft"	Ersten und dritten Mittwoch im Monat	Restaurant Eberlbräu, Dresden-A., Zahnsgasse 3, I
Dresden-N., „Saxonia"	Zweiten u. vierten Mittwoch im Monat	Watzkes Etablissement (Kleiner Saal), Dresden-Mickten, Kötzschenbrodaer Straße 1
Dorfchemnitz b. Zwönitz i. E.	Ersten Sonnabend im Monat	Gasthof
Ebersbach i. Sa.	Zweiten Sonnabend im Monat	Hotel Kretscham (auch in Privathäusern)
Ehrenfriedersdorf i. E.	Sonntag nach dem 1. jeden Monats	Restaurant Paul Lindner, Wettinstraße
Elterlein i. E.	Sonabend nach dem 1. jeden Monats	Hotel zur Goldenen Sonne, am Markt
Frankenthal i. Sa.	Jeden Monat einmal im Winterhalbjahr	Gasthaus zur Linde
Friedersdorf b. Pulsnitz i. Sa.	Dritten Sonntag im Monat	Restaurant Paul Guhr
Frohnau b. Annaberg i. E.	Im Sommer (Mai—September) aller 3 Wochen, im Winter (Oktober bis April) aller 14 Tage	Restaurant Saxonia
Gehringswalde b. Wolkenstein i. E.	Unbestimmt (Sonnabend oder Sonntag)	Freyers Gasthof
Gersdorf b. Bischheim i. Sa.	Letzten Sonntag im Monat	Mißbachs Restaurant
Geyersdorf b. Annaberg i. E.	Ersten Sonnabend im Monat	Restaurant K. Rebentisch
Gornsdorf i. E.	Unbestimmt	Lämmels Gasthof
Großenhain i. Sa.	Zweiten Donnerstag im Monat Leseabend. Dritten Sonntag im Monat Mitgliederversammlung	Bayrische Bierhalle, Gabelsbergerstraße
Großnaundorf	Zweiten Sonntag im Monat	Oberer Gasthof Büttner
Großolbersdorf i. E.	Unbestimmt	Uhligs Restaurant
Großröhrsdorf i. Sa., I	Ersten Sonnabend im Monat	Gasthaus zum Anker
— „Hahnemannia"	Ersten Sonnabend im Monat	Gasthaus Grüner Baum
Großrückerswalde i. E.	Monatlich einmal, Tag unbestimmt	Gasthaus zum Weißen Hirsch
Großschönau i. Sa.	Zweiten Freitag im Monat	Hotel zur Post
Hainewalde i. Sa.	Unbestimmt	Unbestimmt
Harthau i. E.	Dritten Sonnabend im Monat	Richard Frenzels Restaurant
— „Hahnemannia"	Zweiten Sonnabend im Monat	Mehnerts Restaurant
Häslich b. Bischheim i. Sa.	Unbestimmt	Restaurant Richard Rudolph
Hartmannsdorf	Donnerstag nach dem 1. des Monats	Engelmanns Restaurant
Hauswalde	Unbestimmt	Hartmanns Gasthof
Herold i. E.	Ersten Dienstag im Monat	Wartburg
Herwigsdorf O.-L.	Monatlich einmal	Wechselt
Hilbersdorf (Muldenhütte) b. Freiberg i. S.	Unbestimmt	Gasthof zur Linde
Hilmersdorf i. E.	Ersten Sonntag im Monat	Gräbners Restaurant
Hirschfelde i. Sa.	Vorletzten Sonnabend im Monat	Gasthof Arthur Hennig
Höckendorf	Jeden ersten Sonnabend im Monat	Gasthof
Hörnitz b. Zittau i. Sa.	Zweiten Donnerstag im Monat	Wechselt
Hopfgarten i. E.	Letzten Sonntag im Monat	Restaurant zur Linde
Jöhstadt i. E.	Dienstag nach dem 1. u. 15. jed. Monats	Reichskanzler
Kamenz i. Sa.	Zweiten Sonntag im Monat	Gasthaus Goldene Krone
Klaffenbach i. E.	Ersten Sonnabend im Monat	Hähnels Gasthaus St Arno
Kleindittmannsdorf b. Pulsnitz i. Sa.	Aller 14 Tage	Hegemanns Gasthof
Königshain (Bez. Leipzig)	Unbestimmt	Anders Restaurant

Digitized by UNIVERSITY OF MICHIGAN
Original from UNIVERSITY OF MICHIGAN
Generated on 2019-12-15 23:18 GMT / http://hdl.handle.net/2027/mdp.39015069437013
Public Domain in the United States / http://www.hathitrust.org/access_use#pd-us

Sitz des Vereins	Vereinsabend	Vereinslokal
Königswalde i. E.	Ersten Sonntag im Monat	Emil Herrmanns Restaurant
Lampertswalde	Dritten Sonntag im Monat	Kerks Gasthof Lampertswalde
Langebrück i. Sa.	Ersten Dienstag im Monat	Gasthof zu Langebrück
Leipzig	Im Sommer jeden 1. Mittwoch, im Winter 1. u. 3. Mittwoch im Monat	Café Hartmann, Grimmaischer Steinweg
Leipzig-Ost	Im Sommer Donnerstag nach dem 1., im Winter Donnerstag nach dem 1. und 15. jeden Monats	Reichshallen, Leipzig-Volkmarsdorf
Leukersdorf i. E.	Dritten Sonntag im Monat	Richters Gasthaus
Lichtenberg	Nach Bedarf auf Bestellung	Gasthof zum Schwan
Limbach i. Sa.	Zweiten Sonnabend im Monat	Café Dittrich
Löbau i. Sa.	Ersten Freitag im Monat	Hotel Stadt Berlin
Lomnitz	Unbestimmt. (Aller 4 Wochen)	Gasthof Pietsch
Lößnitz i. E.	Zweiten Montag im Monat	Pompers Gasthof, Steinweg
Lotzdorf-Liegau bei Radeberg i. S.	Monatlich einmal	Gasthof von Wilhelm Riemer
Meißen	Ersten Donnerstag im Monat	Hotel Hamburger Hof
Mildenau i. E.	Zweiten Sonntag im Monat	Bartschenke
Neugersdorf i. Sa.	Jeden Dienstag im Monat	Restaurant Stegeshalle
Neundorf i. E.	Unbestimmt	Paul Lämmels Restaurant
Niederoderwitz O.-L.	Zweiten Sonntag im Monat	Gasthof zum Hirsch
Niedersteina	Zweiten Sonnabend im Monat	Gasthaus zum heiteren Blick
Niederzwönitz i. E.	Zweiten Sonnabend im Monat	Luthereiche
Ober- und Niederlichtenau	Unbestimmt	Restaurant zum Pulsnitztal
Oberpfannenstiel i. E.	Am 15. jeden Monats	Gasthof zum wilden Mann
Oberullersdorf O.-L.	Zweiten Donnerstag im Monat	Kretscham
Oberwiesenthal i. E.	Unbestimmt	Hotel Stadt Karlsbad
Pulsnitz i. Sa.	Zweiten Sonnabend im Monat	Menzels Gasthof, Pulsnitz i. Sa., M. S.
Rabenstein i. E.	Ersten Sonntag im Monat	Schloßrestaurant
Radeburg i. Sa.	Ersten Sonntag im Monat	Hotel zum Hirsch
Reichenbach b. Königsbrück i. Sa.	Verschieden, wenn möglich monatlich	Restauration zur Brauerei
Riesa a. d. Elbe	Ersten Sonnabend im Monat	Kaiserhof
Röhrsdorf b. Chemnitz i. Sa.	Zweiten Sonntag im Monat	Rechenbergs Restaurant
Rosenthal i. Sa.	Sonnabend nach dem 15. jeden Monats	Schulzes Restaurant
Scheibenberg i. E.	Aller drei Monate auf Einladung	Hotel Sächsischer Hof
Schlettau i. E.	Sonnabend nach d. 1. u. 15. jed. Monats	Hartmanns Restaurant
Schönborn b. Radeberg i. Sa.	Zweiten Sonnabend im Monat	Gasthof und Restaurant zum Grenadier, abwechselnd
Schönbrunn i. E.	Unbestimmt	Veränderlich
Seifersdorf b. Radeberg i. Sa.	Nur im Winterhalbjahr monatl. einmal	Gasthof zum treuen Hund und Gasthof zum Linden
Sehma i. E.	Nach Bedarf	Restaurant Max Bauer am Bahnhof
Streitwald i. E.	Sonnabend nach dem 1. jeden Manats	Gasthof
Tannenberg i. E.	Letzten Sonntag im Monat	Restaurant zum Hammer
Thalheim i. E.	Zweiten Montag im Monat	Eberts Hotel, Bahnhofstraße
Wachau b. Radeberg i. Sa.	Im Winterhalbjahr am 1. Sonntage im Monat	Erbgericht
Weigsdorf b. Hirschfelde i. Sa.	Mitte jeden Monats	Kretscham Weigsdorf
Weißbach b. Pulsnitz i. Sa.	Ersten Sonnabend im Monat	Gasthof zur weißen Taube
Weißenborn b. Freiberg i. Sa.	Zweiten Sonntag im Monat	Gasthof Weißenborn
Wiederau	Letzten Sonnabend im Monat	Gasthof Sächsischer Rautenkranz
Wittgendorf (A.-H. Zittau)	Unbestimmt	Gasthof zum Prinz Friedrich August
Wolkenstein i. E.	Jährlich viermal. Tag unbestimmt	Hotel Stadt Straßburg
Zittau i. Sa.	Ersten Donnerstag im Monat	Zirkus-Restaurant

Ehrentafel für Mitglieder homöopathischer Vereine

Gefallen:

Großschönau. Homöopathischer Verein. Landsturmmann **Goth. Wenzel**, k. k. Landsturm-Batl. Nr. 78, 1. Komp., 1. Zug, gestorben als Kriegsgefangener in Pirkina, Post Prokasna Guberna Pensa, Rußland, am 8. April 1916.

Singen, Amt Durlach, Baden. Verein Hahnemannia. Mitglied **Johann Kunzmann** im Ersatz-Regiment starb am 21. Juli 1916 in Frankreich.

Digitized by UNIVERSITY OF MICHIGAN
Original from UNIVERSITY OF MICHIGAN
Generated on 2019-12-15 23:19 GMT / http://hdl.handle.net/2027/mdp.39015069437013
Public Domain in the United States / http://www.hathitrust.org/access_use#pd-us

Leipziger

Populäre Zeitschrift für Homöopathie.

Aelteste und verbreitetste volkstümliche homöopathische Zeitschrift.

Offizielles Organ des Bundes homöopathischer Laienvereine Deutschlands

des Landesvereins für Homöopathie im Königreich Sachsen, des Rheinisch-Westfälischen Verbandes Homöopathischer Vereine, des Verbandes Homöopathischer Vereine Norddeutschlands.

des Verbandes Homöopath. Vereine in Hessen-Nassau, des Verbandes Homöopath. Vereine Mitteldeutschlands, des Verbandes freier homöopath. Vereine Deutschlands und anderer homöopath. Vereine.

47. Jahrgang. Nr. 21 u. 22. **Leipzig, 1. November 1916.**

Erscheint am 1. eines jeden Monats. Jährlich zwölf Doppel-Nummern.
Preis für jeden Jahrgang 2 Mark 60 Pfennig. Bei direktem Bezug durch die Verlagshandlung mit Frankozusendung 3 Mark, nach den Ländern des Weltpostvereins 3 Mark 20 Pfennig.

Zu beziehen durch alle Buchhandlungen und Postämter, sowie direkt durch die Verlagshandlung unter genauer Angabe des Titels der Zeitschrift. Inserate, über deren Aufnahmefähigkeit die Redaktion entscheidet, kosten 1 Mk. pro dreigespaltene Petitzeile.

Der Nachdruck von Original-Artikeln aus unserem Blatte ist, wenn nicht ausdrücklich verboten, nur unter genauer Quellenangabe gestattet.

Inhaltsverzeichnis: Kali muriaticum, Kali phosphoricum und Kali sulfuricum. Von Dr. med. Wallace Mc. George, Camden. Uebersetzt von Dr. med. R. Kluge, Meiningen. — Aus meiner Praxis. Von San.-Rat Dr. med. Hj. Sellden, Schweden. — Ein sonderbarer Fall von Krupp bei einer 74jährigen Kranken. Von San.-Rat Dr. med. Sellden, Schweden. — Einige Mittel bei der homöopathischen Behandlung von Asthma. Von Dr. med. Keichbaum, Montclair N. J. — Homöopathische Behandlung einiger Hautkrankheiten. Aus einem Vortrag von Dr. med. Tessier. Uebersetzt von —ff. (Schluß.) — Zur Behandlung der Venenleiden. (Phlebitis, Varices. Ulcera varicosa.) Von Dr. med. Cartier. Uebersetzt von —ff. — Behandlung der Störungen beim Zahnen der Kinder mit homöopathischen Mitteln. Von Dr. med. M. Cordova, Mexiko. — Behandlung der Dementia senilis (Schwachsinn des Alters). Von Dr. med. Delamater. Uebersetzt von —ff. — Fünfzigjähriges Verlagsjubiläum der Homöopathischen Central-Apotheke von Dr. Willmar Schwabe in Leipzig. — Der Kaffee und die Frauen. Von Dr. H. L. Waßmuth — Praktika. — Literatur. — Allgemeine Anzeigen. Bundes- und Vereinsmitteilungen Nr. 11.

Kali muriaticum, Kali phosphoricum und Kali sulfuricum.

Von Dr. med. Wallace Mc. George, Camden.
Uebersetzt von Dr. med. R. Kluge, Meiningen.

Die Hauptanzeigen für drei von Schüßlers biochemischen Mitteln, denen man leicht noch andre Anzeigen hinzufügen kann, sind folgende: Kali muriaticum ist von Wert bei Krupp, Diphtherie und in chronischen Gelenkleiden; Kali phosphor. bei Gehirn- und Rückenmarksleiden und bei akutem Rheumatismus; Kali sulfur. bei Hautleiden und chronischen Leiden der Atmungsorgane.

Früher waren unter den Mitteln aus dem Mineralreiche die Quecksilberpräparate besonders beliebt. Jetzt wird wahrscheinlich die Kaligruppe öfter verordnet.

„Kali muriaticum ist das Chlorid von Kalium und darf nicht mit dem Chlorat von Kalium verwechselt werden." Dr. G. Carey schreibt: „Die klinischen Erscheinungen von Kaliumchlorat, über die wir Prüfungen von Martin und Tully besitzen, werden denen von Kali muriaticum, Schüßlers Gewebemittel, so ähnlich erachtet, um sie zusammen zu nennen." Hering schreibt in seinen „Leitsymptomen": Ich bin nicht völlig klar darüber, wer recht hat, aber was ich über dies Mittel oder Salz geschrieben habe, das, weiß ich, ist wahr."

Bei Kopfweh mit dickem, weißem Zungenbelag oder Ausräuspern von dickem, weißem Schleim ist Kali mur. nützlich. Bei Bronchialleiden, wenn sich Schleim in der Lunge angesammelt hat, mit keuchendem oder pfeifendem Geräusch in der Brust, wird Kali mur. in wenigen Stunden Erleichterung bringen. In chronischen Fällen ist die Wirkung langsamer, aber trotzdem dauernd. Es ist gut, sehr gut zur Entfernung des unangenehmen, zähen Schleims in den Atmungsorganen.

Carey sagt: „Kali muriat. ist das Hauptmittel bei Diphtherie, und wenn es zeitig und in der Mehrzahl der Fälle im Wechsel mit Ferr. phosph. gegeben wird, so ist nichts weiter nötig." Er empfiehlt als Gurgelwasser 0,6 bis 0,9 Gramm in einem Glas Wasser zur Beseitigung der Beläge. „In 14 Fällen rief Kali muriat. plötzlich eine Veränderung hervor, indem durch Gurgeln und Ausspülen des Mundes der weißlich graue Belag kleiner wurde, zusammenschrumpfte und verschwand." (Von

Digitized by UNIVERSITY OF MICHIGAN
Original from UNIVERSITY OF MICHIGAN
Generated on 2019-12-15 23:18 GMT / http://hdl.handle.net/2027/mdp.39015069437013
Public Domain in the United States / http://www.hathitrust.org/access_use#pd-us

einem direkten Schüler Schüßlers lernte ich bei Diphtherie Kali mur. und Calc. phosph. im Wechsel anwenden und sah in einfachen Fällen oft sehr schnellen Erfolg davon. Der Uebers.)

Bei chronischer Blasenentzündung mit Absonderung von dickem, weißem Schleim wirkt es gut nach Chimaphila und führt oft die völlige Heilung herbei. Bei einigen solcher verdrießlichen Fälle mit dicker, leimartiger Absonderung, die am Boden des Uringefäßes haften bleibt, wird Kali muriat., nachdem Arbutus sein Möglichstes getan hat, sehr hilfreich sein, manchmal die Heilung vollenden und den schon lange duldenden Kranken zum Danke verpflichten.

Es wird als besonders passend empfohlen bei Tripper und bei Hodenentzündung infolge von unterdrücktem Tripper, aber Cannabis sativa C. 30. in der ersten und Pulsatilla oder Clematis erecta in der zuletzt genannten Krankheit haben mir so häufig geholfen, daß ich Kali muriat. bei diesen bösen Krankheiten nicht verordnet habe. Carey sagt, daß Kali mur. das Hauptmittel bei Tripper sei, wenn Schwellung irgendeines Teiles mit Absonderung dicken, weißen oder gelblich weißen Eiters vorhanden ist.

Bei Weißfluß mit dickem, milchigweißem, mildem Schleim und bei Geschwüren am Muttermunde und am Mutterhals mit ähnlicher Absonderung wird es gut wirken.

Es wirkt günstig bei Rheumatismus irgendeines Körperteils mit Schwellung und weiß belegter Zunge. Ich habe es nützlicher bei chronischem Rheumatismus und Schwellung der Gelenke, besonders der Fingergelenke, wie man sie so häufig bei älteren Leuten trifft, gefunden. Ich gebe gewöhnlich eine Tablette von D. 6. alle drei Stunden und habe festgestellt, daß es zunächst die Hitze im Gelenk mildert, dann den Schmerz und zuletzt aber langsamer die verhärteten Ausschwitzungen bessert. Es ist ein sicheres Mittel, das man tage-, wochenlang geben kann, um die Steifheit in diesen verdickten Gelenken zu beseitigen und sie dann etwas beweglicher zu machen. Bei akutem, entzündlichem Rheumatismus wirkt Bryon. C. 2. oder C. 3. schneller. Kali muriat. ist hilfreich bei Drüsenschwellungen, aber Mercur. solub. in den hohen Potenzen wirkt schneller.

Bei Katarrh, der sich auf die Eustachische Trompete erstreckt, und bei Taubheit nach Entzündung mit Abschluß der Eustachischen Trompete ist Kali mur. sehr nützlich. In bezug auf Auffaugung von Flüssigkeit im Brustfell kommt es nach Nash gleich nach Sulfur. Da Sulfur in hoher Potenz meine Fälle immer geheilt hat, habe ich keine Gelegenheit gehabt, es zu versuchen.

Farrington gibt an, daß es ein ebenso gutes Gegenmittel gegen Quecksilber wie Jodkali ist, wenn das Quecksilber eine Art Skorbut bewirkt hat und der Gaumen schwammig und weich ist und zu Blutungen neigt; wenn Geschwüre mit dem Charakter der Schwämmchen im Mund und Halse und üblem Geruch vorhanden sind.

Bei Asthma, das mit Zusammenschnüren der Brust auftritt und bei Aushusten sich bessert, wird Kali mur. sehr gut tun. Cadmium ist besser bei Zusammenschnüren in der Speiseröhre. Cactus ist öfter angezeigt bei Einschnürung des Herzens oder der Brust, aber es paßt auch bei Einschnürung irgendeines andern inneren Organs.

Die Eigentümlichkeit von Verschlimmerung nach Genuß von Fett, Kuchen oder andrer schwerer Speise erinnert an Pulsatilla. Die Verschlimmerung von Bewegung, welche alle Schmerzen vermehrt, ist ähnlich der Bryonia.

Kali phosphoricum ist ein wundervolles Mittel für den Geschäftsmann, der sein Gehirn immer anstrengt und sehr wenig körperliche Bewegung hat; vorzüglich bei Gehirnmüdigkeit. Carey sagt: „Kali phosph. ist das wundervollste Heilmittel, das je von einem Menschen entdeckt worden ist, und der Segen, den es schon auf das menschliche Geschlecht verstreut hat, ist vielfach. Wenn die Aerzte überall so recht wüßten, was dieses Salz für eine Rolle in den Lebensvorgängen spielt, so würde es, insoweit man das durch Kenntnis der Lebensvorgänge erreichen kann, den Himmel auf Erden bereiten." „Der überarbeitete Geschäftsmann soll es nehmen und er wird nach Hause in guter Stimmung kommen. Man lasse die übermüdete Frau, deren Nerven vom Pflegen kranker Kinder oder von Gesellschaften abgespannt sind, es nehmen und beobachte, wie schnell wieder Selbstbeherrschung eintritt, wie Ruhe und Vernunft ihren Thron wieder einnehmen."

Wenn verschwiegene Gesellschaftsmenschen, die alle möglichen Ehrenämter zu verwalten haben, nervös werden und zusammenzubrechen fürchten, wenn sie nicht imstande sind, ihre Aemter zu versehen, so wird Kali phosph. ihnen neues Leben einflößen und sie instand setzen, diese schweren Aufgaben ehrenvoll zu erledigen. Am 20. März gab ich einem Geistlichen, der an Nervenerschöpfung litt mit der Furcht, bei seinen Amtsverrichtungen niederzubrechen, Kali phosph. D. 6. dreimal täglich eine Gabe. Als er am 10. April wiederkam, berichtete er über große Besserung, sagte, sein Kopf sei besser, seine Gedanken klarer· er kann seinen Beruf besser versehen und freut sich seiner Arbeit bei neuen Unternehmungen. Alle Furcht, alles Mißtrauen, das ihn erfüllte, als er zur Behandlung kam, ist verschwunden.

Bei Rheumatismus ähnelt Kali phosph. insofern Rhus toxic., als es Besserung durch leichte Bewegung hat, während Kali muriat. wie Bryonia ist, die Verschlimmerung von selbst der geringsten Bewegung haben.

Kali phosph. paßt bei Lähmung irgendeines Körperteils, bei halbseitiger Lähmung, bei Gesichtslähmung usw. Wenn Nux vom. versagt, so wende man Kali phosph. an. Es wird auch bei der schleichenden Lähmung der Stimmbänder, die Stimmlosigkeit zur Folge hat, empfohlen, aber ich habe mich immer auf Causticum verlassen, Hahnemanns Antipsorikum, und es hat mir gute Dienste geleistet. Aber Causticum gehört auch zur Kaligruppe. Wenn die andern Symptome einer Krankheit für Kali phosph. passen, so muß Kali phosph. angewendet werden.

Dr. Martin Kershaw in St. Louis empfiehlt das Salz bei Rückenmarksschwäche, bei Blutarmut des Rückenmarks infolge von erschöpfenden Krankheiten wie Diphtherie, bei Reflexlähmung mit nagenden Schmerzen, die durch Ruhe schlimmer werden, aber

Digitized by UNIVERSITY OF MICHIGAN
Original from UNIVERSITY OF MICHIGAN
Generated on 2019-12-15 23:18 GMT / http://hdl.handle.net/2027/mdp.39015069437013
Public Domain, in the United States / http://www.hathitrust.org/access_use#pd-us

am meisten sich bei beginnender Bewegung zeigen ähnlich wie Rhus.

Wir haben Kali mur. als besonders wertvoll bei Diphtherie bezeichnet, aber wenn wir starke Erschöpfung oder Schwäche nach Diphtherie, nasale Sprache, Lähmung an irgendeinem Körperteil als Folgen der Diphtherie vor uns haben, so ist Kali phosph. das Mittel, das wir unsern Patienten geben müssen. Hering führt es als besonders nützlich bei hartnäckigem Bettnässen infolge von Lähmung des Blasenschließmuskels an.

Raue sagt in seinem Jahresbericht für 1874, daß Kali phosph. auf die Milz wirkt und bei Skorbut, Typhus und in Faulfiebern gut verwendbar ist. Zum Schluß möchte ich daran erinnern, daß Kent sagt, Kali phosph. heile oft ein eigentümliches und sehr unangenehmes Symptom für die Patientin sowohl wie für ihre Umgebung, nämlich einen furchtbar üblen Geruch des Weißflusses, der so stark ist, daß das ganze Zimmer danach riecht. Hepar sulf. heilt auch fauligen Geruch der Scheidenabsonderung, aber nicht in einem solchen Grade wie Kali phosphor.

Kali sulfuricum. Kali sulfur. ist ein wundervolles Hautmittel. Wir haben kein andres Mittel, das die Schweißporen der Haut dauernd so öffnet wie dieses; nur Aconit wird den Patienten schneller in Schweiß bringen. Bei trockner Haut, bei Unterdrückung des Ausschlags von Masern oder andern Ausschlagskrankheiten ist Kali sulfur. das Hauptmittel. Bei Trockenheit der Haut von Schwäche oder allgemeiner Mattigkeit wird besser Arsenicum in den höheren Potenzen gewählt.

Raue sagt: Kali sulf. wirkt auf die oberen Lagen der Haut und Schleimhäute. Bei Blasenentzündung mit Ausstoßung von gelbem, schleimigem Eiter aus der Harnröhre, im dritten Grade der Entzündung, ist es nützlich. Bei Kali muriat. ist die Absonderung dick und weiß.

Es wirkt gut bei Katarrh, wenn Pulsatilla nicht heilt; auch bei Luftröhrenentzündung, bei Keuchhusten und chronischer Lungenentzündung, wo viel Rasseln auf der Brust ist, ist es angebracht. Der Schleim in der Brust wird lockerer und das Rasseln hört auf.

Bei Gesichtskrebs, Kahlköpfigkeit, bei rheumatischem Fieber, bei Rheumatismus nach Durchnässung, bei Keuchhusten im letzten Stadium sollte Kali sulfur. in Erwägung gezogen, und wenn andre Symptome ähnlich sind, kann es ohne Zögern gegeben werden.

Nash sagt: es gleicht der Pulsatilla in einer größern Zahl ihrer Symptome und da es ein tiefer wirkendes Mittel ist, ist es nützlich zur Ergänzung dieses Mittels. Er führt folgende Zeichen von Aehnlichkeit an: 1. gelbe oder grünliche Absonderung der Schleimhäute, 2. abendliche Verschlimmerung der Fiebersymptome, 3. Besserung in freier Luft, 4. rheumatische Schmerzen in Gelenken oder andern Körperteilen, die wandern, 5. Verschlimmerung im geheizten Zimmer, 6. lockerer Husten mit Schleimrasseln.

Hering empfiehlt es sehr bei Vergiftung durch Giftsumach (Rhus toxic.), wenn die Kranken davon monatelang gequält worden sind. Gefühl und Geruch kehren nach seiner Anwendung wieder und es ist auch bei Katarrhen, die sich auf die Kieferhöhle ausgedehnt haben, nützlich befunden worden.

Bei Hautgeschwüren mit Absonderung von dünnem, gelblichem, wäßrigem Eiter, bei trockner, heißer und brennender Haut, bei Scharlachfieber, Masern, Pocken, wenn der Ausschlag unterdrückt worden ist, ist es nützlich. Es unterstützt die Abschuppung der Hautkrankheiten und die Bildung neuer Haut.

Endlich kann Kali sulf. in vielen alten Fällen von Röte und Trockenheit der Haut, wenn die Haut nicht gut aussieht, sondern trocken, schuppend und rot ist, sowohl im Gesicht wie an Armen und Händen hilfreich sein.

(The North american Journal of Homoeop. XXX. 7.)

Aus meiner Praxis.

Von San.-Rat Dr. med. Hj. Sellden, Schweden.

1. Frau Witwe M. B., 59 Jahre alt, aus T., klagt über Magen- und Brustschmerzen und über schmerzhaftes Herzklopfen; zersprengendes Kopfweh mit Druck über dem Scheitel, es läuft ihr kalt und heiß darüber; ab und zu hat sie Husten, Schmerzen in der Blinddarmgegend mit viel Windabgang nach oben und nach unten, am schlimmsten spät abends und in der Nacht; die Magengrube schmerzt, der Appetit ist ziemlich gut, der Stuhl aber träg; die Menstruation ist ordentlich gewesen, reichlich mit schwarzen Klumpen und dunkelgelbem Weißfluß. Sie hat fünf Kinder geboren und eine Fehlgeburt gehabt. Sie hat das Gefühl eines Bandes über dem Bauch, über der Brust und über den Oberarmen; gegen Zugluft ist sie sehr empfindlich, fühlt sich übel bei Witterungswechsel, ist steif im Rücken, wenn sie lange hat liegen oder sitzen müssen, z. B. Sonntags und Feiertags; sie fühlt sich besser, wenn sie leichte Arbeit verrichtet, aber harte Arbeit kann sie nicht vertragen. Morgens ist sie noch schläfrig und möchte gern etwas länger schlafen; der Schlaf ist nicht ganz gut, sie schläft erst spät ein und wird bald müde während der Tagesarbeit. Sie hat früher an Blasenkatarrh gelitten und ist sehr nervenschwach; als Kind hat sie an Skrofeln und an Würmern gelitten. Zum zweitenmal Witwe, hat sie viele Sorgen und Verdrießlichkeiten durchmachen müssen.

Status praesens am 15. September 1913. Die kranke Frau ist eine kleine, arme und traurige Erscheinung; ich hätte sie am liebsten nicht behandelt. Die Augen dunkelblau, das Haar ursprünglich schwarz, nun grau; sie hat einen linksseitigen Augenkatarrh und Hornhautfleck infolge skrofulöser Entzündung; in den Augen zeigen sich die charakteristischen Anzeichen von Queckfilber- und Arsenvergiftungen; das Herz ist schwach, aber ohne Organfehler; in den Lungen Schleimkatarrh ohne tiefe Veränderungen; der Bauch hat große Belastungen mit eingezogenem Nabel; als Kind hat sie hier und dort viel Warzen gehabt, zurzeit noch einige Warzen im Gesicht; sie sieht blaß und elend aus und hat über Ameisenlaufen in den Beinen zu klagen.

Digitized by UNIVERSITY OF MICHIGAN
Original from UNIVERSITY OF MICHIGAN
Generated on 2019-12-15 23:18 GMT / http://hdl.handle.net/2027/mdp.39015069437013
Public Domain in the United States / http://www.hathitrust.org/access_use#pd-us

Sie bekommt Sulfur, Phosphor, Ignatia, Lycopodium, Nux vom., Rhus tox., Thuja, Carbo veg., Calcarea carb. und als Schlafmittel Coffea. Sie ist allmählich etwas besser und besser geworden und ist nach Stockholm übergesiedelt. Am 21. Juli 1916 ist sie wieder bei mir erschienen; es ist ihr ziemlich gut gegangen und sie hat nur über einige Alterskränklichkeiten zu klagen.

2. Eine Depesche bittet den Herrn Doktor, gefälligst nach X zu fahren, um die kranke Frau Y zu „untersuchen". Es ist fast komisch: die Leute haben auf eine Heilung beinahe verzichtet, sie wünschen vom Arzt nur untersucht zu werden. Wenn dann der Doktor ironisch sagt: „Sie wünschen untersucht zu werden; ich dachte, daß Sie zu mir gekommen sind, um geheilt zu werden, die Heilung ist die Hauptsache. die Untersuchung nur eine Nebensache, nicht wahr?", dann sehen die Kranken zuerst etwas verlegen aus und sagen nachher: „Gewiß, Herr Doktor."

Als ich nach X gekommen war und die kranke Frau Y gesehen habe, ist es mit der Untersuchung ein bißchen übel gegangen, denn die Kranke lag bewußtlos da und konnte selbst kein einziges Wort sagen. Von den Familiengliedern der Kranken habe ich folgendes erfahren: Die Frau ist 63 Jahre alt und hat 14 lebendige Kinder geboren; sie ist eigentlich nicht arm, aber die Familienverhältnisse sind sehr traurig gewesen. Sie ist immer kränklich gewesen, besonders war sie sehr nervös und hat viele Jahre hindurch „stärkende Mittel" nebst Brom, Veronal und andre Beruhigungsmittel genommen, aber ist trotzdem immer unruhig gewesen. Im Winter 1913 ist sie schlimmer als gewöhnlich gewesen; sie hat mehrere Aerzte konsultiert, hat das Bett sechs Wochen hüten müssen und hat Magenbeschwerden mit Brechen gehabt. Während des hohen Fiebers hat sie in der vorgestrigen Nacht ihr Bett verlassen und ist dabei von einem Schwindelanfall getroffen zu Boden gestürzt und hat sich Schaden getan. Der schleunigst gerufene Arzt und noch ein zweiter haben alle beide gesagt, daß sie nichts machen können, denn die Kranke müßte bald sterben, und sie haben alle weiteren Besuche bestimmt abgelehnt, denn hier wäre alle Hoffnung verloren.

Krankheitsbild am 17. Januar 1914. Die Kranke ist eine wohlbeleibte Frau, deren Gewicht 90 Kilo betragen soll. Sie liegt bewußtlos da und erbricht sich ab und zu, kann nichts essen; der Harn ist ins Bett gegangen, der Stuhl ist wie gewöhnlich träg. Nach dem Sturz hatte sie blaue Flecke am Kopfe, die Pupillen waren gleichgroß; das Herz ist etwas vergrößert, die Herztöne schwach, ohne Nebenlaute, der Puls ist klein, unregelmäßig, aussetzend; in den Lungen normale Atmungsgeräusche; bei der Palpation des überfetteten Magens ist nichts Abnormes zu finden; in den Unterbeinen mäßige Wasseransammlung. Durch Ipecacuanha wurde das Brechen aufgehoben, gegen die bösen Folgen des Sturzes hat Arnica geholfen, gegen das Fieber wurde Aconitum gegeben und als Gegengift gegen die Unmenge allopathischer Gifte wurde Nux vom., und zuletzt als Belebungsmittel Arsenicum gegeben mit Rücksicht auch auf das Erbrechen, alles im Wechsel, das eine Mittel nach dem andern.

Beim zweiten Besuche am 25. Januar ist die Kranke entschieden etwas besser gewesen, und beim dritten Besuche am 29. Januar hatte die Kranke ihr Bewußtsein wiedererlangt. Anfang Mai habe ich die Kranke in einem Eisenbahnwagen bei bester Gesundheit zufällig getroffen. Sie lebt noch heute relativ gesund.

Ein sonderbarer Fall von Krupp bei einer 74jährigen Kranken.

Von San.-Rat Dr. Hj. Sellden, Schweden.

Ich denke mir, daß folgender Fall ein Unikum ist. Fräulein C. C. aus H., 74 Jahre alt, wohnte seit mehreren Jahren bei ihrem alten Schwager, der sehr schwer an Brustinfluenza mit Lungenentzündung litt. Nach ihren Kräften hatte sie ihren Schwager und auch ihre kranke, ältere Schwester gepflegt, als sie Ende Januar 1893 plötzlich erkrankte. Man hat mich gleich rufen lassen, weil die Kranke und ihre Umgebung fürchteten, daß sie sterben würde. Die Kranke, ein kleines, schwaches, hageres Fräulein mit blauen Augen und grauem, früher schwarzem Haar, ist heiser und kann kaum sprechen, hat etwas Fieber mit schnellem Pulse, und wird ab und zu von so heftigen Erstickungsanfällen befallen, daß sie glaubt, bald sterben zu müssen. Bei der Untersuchung findet man außer dem Fieber nur ein wenig Husten mit dem sehr charakteristischen krähenden oder bellenden Krupphusten mit scharf sägender Einatmung und schroff lautender Ausatmung, dazu die typischen Erstickungsanfälle. Das ganze Aussehen des kranken Fräuleins zeigte einen echten Krupp; nur das hohe Alter von 74 Jahren spricht dagegen, und dies während einer Influenza-Epidemie!

Was tun? Die Hauptsache war natürlich nicht, diesen sonderbaren Fall in das richtig-exakte klinische Fach hineinzustopfen, sondern die alte Kranke zu heilen, das heißt nach den Symptomen zu behandeln. Darum habe ich sogleich, ohne zu zaudern, ihr zunächst Aconit und Spongia im Wechsel gegeben, dann ein Wasserdampfzelt improvisiert und in heißes Wasser eine einprozentige Bromlösung geschüttet, damit sie die Bromdämpfe einatmen sollte, und habe gleichzeitig aus der Apotheke ein Euphorbium-Pflaster holen lassen. Ich kann dieses Euphorbium-Pflaster nicht angelegentlich genug empfehlen.[1])

Es hat nicht lange Zeit gedauert, so ließen die Atmungsbeschwerden nach, und es geschah, was ich in solchen Zuständen oft habe beobachten können: das Halsübel hat sich allmählich gebessert, die trockne Haut hat zu schwitzen begonnen, ein ordentlicher Schnupfen kam zum Ausbruch, und es zeigten sich ganz gelinde Symptome einer Lungen- bezw. Rippenfellentzündung. In diesem Falle war es eine linksseitige Lungenentzündung, die sehr mild verlief. Nach zwei Wochen ist die alte Dame vollständig gesund geworden und sie hat wenigstens 10—12 Jahre nachher ohne Krankheit gelebt, bis sie an einem Hirnschlagfluß (Haemorrhagia cerebri) sanft gestorben ist.

Es mag ja nicht nötig sein zu sagen, daß ich nie auch nur einen Augenblick daran gedacht habe, das Behringsche

[1]) Dieses von dem verstorbenen homöopathischen Arzte Dr. Hirsch in Prag empfohlene Euphorbium-Pflaster wird nach dessen Anweisung in der Homöopath. Central-Apotheke von Dr. Willmar Schwabe hergestellt und verkauft. D. R.

Digitized by UNIVERSITY OF MICHIGAN
Original from UNIVERSITY OF MICHIGAN
Generated on 2019-12-15 23:18 GMT / http://hdl.handle.net/2027/mdp.39015069437013
Public Domain in the United States / http://www.hathitrust.org/access_use#pd-us

Antidiphtherie-Serum einzuspritzen. Erstens halte ich noch wie früher daran fest, daß Krupp und Diphtherie zwei verschiedene Krankheiten sind, obgleich ich zugestehen will, daß es zuweilen große Schwierigkeiten bieten kann, diese beiden Krankheiten voneinander streng klinisch zu scheiden. Ich habe weiter herzlich wenig Gutes, aber sehr viel Schlimmes von der Serumeinspritzung bei Diphtherie gesehen; vor allen Dingen habe ich viele schwere, langdauernde Nachkrankheiten beobachtet, und von etwa sechs von mir gespritzten Diphtheriekranken sind drei oder 50 Prozent, gerade die Hälfte, gestorben. Hoffentlich komme ich einmal dazu, über das sogenannte „Heilserum" zu schreiben, das ich als ein Unheilserum bezeichnen möchte.

Einige Mittel bei der homöopathischen Behandlung von Asthma.

Von P. E. Reichbaum, M. D., Montclair N. J.

Ehe ich die medizinische Behandlung von Asthma bespreche, auf welche sich diese Abhandlung ausschließlich beschränken soll, möchte ich mit wenig Worten den Krankheitszustand selbst erklären, auf die Gefahr hin, dabei gegen die Art, wie der Gegenstand von irgendeinem andern behandelt wird, zu verstoßen.

Asthma kann als eine Kurzatmigkeit von besonderer Heftigkeit bezeichnet werden, welche in den meisten Fällen paroxysmusartig und wiederkehrend, oft periodisch, auftritt, die nicht notwendig mit Husten oder Auswurf verbunden ist, gewöhnlich von trockenen Rasselgeräuschen begleitet ist und während der Zeit zwischen den Anfällen eine leichte und gesunde Atmung zuläßt. Wie leicht verständlich, ist unsre Arzneimittellehre reich an Mitteln zur Bekämpfung der vielen und verschiedenen Symptome dieser Beschwerden.

Chamomilla kann bei Asthma nützlich sein, bei dem die charakteristischen Gemüts-Symptome vorwalten, oder wenn ein Anfall durch Aerger hervorgerufen wurde. Der Chamomilla-Patient ist boshaft, heftig, unhöflich, äußerst empfindlich gegen Schmerz — mit einem Wort unfähig, irgendeinen körperlichen Schmerz zu ertragen. Chamomilla steigert die Empfindlichkeit der Nerven und regt, wie Coffea, die Gehirntätigkeit an. Jedoch ist Chamomilla ein Antidot von Coffea. Der Coffea-Patient kann Schmerz ertragen, der Chamomilla-Patient nicht.

Chamomilla ist angezeigt, wenn der Patient an Katarrh und Heiserkeit leidet. Dabei besteht eine Anhäufung von zähem Schleim im Hals. Die Heiserkeit kann von Stichen und Brennen im Kehlkopf begleitet sein oder, noch schlimmer, von sehr schmerzhaftem, krampfhaftem Zusammenschnüren. Der Husten ist zum Ersticken. Das Rasseln in der Luftröhre ist deutlich zu hören, zugleich mit fortwährendem Keuchen. Chamomilla paßt bei Anfällen von Blähungsasthma, bei dem große Beängstigung vorhanden ist, mit Vollheitsgefühl und Druck in der Herzgegend und schießenden Schmerzen in der Brust, hauptsächlich beim Atmen. Die Chamomilla-Heftigkeit trägt jedoch hier wie anderswo dazu bei, die Sache zu verwickeln. Das Chamomilla-Kind wächst heran. Es wird von Ihnen nicht verlangt werden, es herumzutragen, aber es wird von Ihnen sehr nachdrücklich verlangt werden, Besserung herbeizuführen und zwar recht schnell, oder die Behandlung wird jemand anderm übertragen.

Bei Bronchialasthma ist Podophyllum, unser vegetabilischer Merkur, oft am Platze, doch sind wir gewöhnt bei diesem Mittel nur an Diarrhöe, bei der die Leber mit in das Spiel kommt, zu denken. Es erzeugt ein unbeschreibliches Gefühl von schwerem Krankseln, mit einem beständig trockenen und rauhen Gefühl im Rachen und in der Speiseröhre, das sich weiter nach der rechten eustachischen Röhre ausdehnt. Dabei kann das Gefühl einer Kugel oder eines Klumpen im oberen Teil der Speiseröhre bestehen mit einem dumpfen Schmerz im rechten Ohr. Der Podophyllum-Asthmatiker hat außer den Atembeschwerden einen äußerst beschwerlichen Magen. Er klagt über Vollsein und wird von Aufstoßen von Luft und saurem Aufstoßen, Wasserzusammenlaufen und übelriechendem Geruch aus dem Munde gepeinigt. Derselbe Patient wird manchmal von einem starken Verlangen, das Zahnfleisch zusammenzupressen, sprechen. Ist der Patient eine Frau, so wird sie angeben, daß sie beim Stuhlgang das Gefühl habe, als wollten die Geschlechtsorgane herausfallen. Bei Bronchitis ist Podophyllum von Nutzen, wenn eine Neigung, tief zu atmen vorhanden ist. Oder bei durch Erkältung verschlimmertem Bronchialasthma kann beim ersten Niederlegen des Nachts ein Erstickungsgefühl auftreten. Im Zusammenhang damit wird beim Tiefatmen ein eigentümliches Symptom angegeben, welches als ein Knacken in der rechten Lunge, wie wenn ein Faden zerrissen würde, beschrieben wird. Dieses Verlangen tief zu atmen ist sehr deutlich, wird aber leider oft dadurch verhindert, daß Brustbeklemmung vorhanden ist. Podophyllum hat eine solche Reihe von klassischen Darm- und Magensymptomen, daß seine Anwendung gegebenenfalls nicht schwierig ist.

Bei dem trockenen Asthma der Steinmetzen findet man natürlich Silicea-Kennzeichen. Der Silicea-Patient ist von Kindheit auf gut zu unterscheiden. Wir alle kennen die Reihe von Uebeln, die aus der unvollkommenen Nährstoffverarbeitung dieser Patienten folgen. Er leidet moralisch und körperlich Mangel an Widerstandskraft. Silicea wird die chronische Pulsatilla genannt. Pulsatilla gleitet über die Oberfläche, um so zu sagen, während Silicea tieferliegende Störungen aufrüttelt, ob sie ein rhachitisches Kind oder einen asthmatischen alten Mann betreffen. Es ist ein Mittel voll austreibenden Kräften — nämlich wenn der halbherausgetretene gewöhnliche Stuhl wieder zurückschlüpft. Silicea-Füße machen sich oft durch üblen Geruch bemerkbar, wenn sie unbekleidet sind. Das Mittel steht dann außer Frage. Der Silicea-Kopfschmerz hat seinen eignen Bereich. Dieser chronische Kopfschmerz beginnt im Nacken und erstreckt sich über den ganzen Kopf. Er verschlimmert sich durch Luftzug oder durch Unbedecktsein und bessert sich durch Druck und warmes Einhüllen des Kopfes (wie Gelsemium, das noch eine andre sonderbare Linderung des Kopfschmerzes hat, durch reichliche Urinentleerung). Silicea ist ein Mittel bei fixen Ideen. Der Patient wird etwa nur an Stecknadeln denken, fürchtet sie, sucht nach ihnen und zählt sie sorgfältig. Für einen Epileptiker

Digitized by UNIVERSITY OF MICHIGAN
Original from UNIVERSITY OF MICHIGAN
Generated on 2019-12-15 23:18 GMT / http://hdl.handle.net/2027/mdp.39015069437013
Public Domain in the United States / http://www.hathitrust.org/access_use#pd-us

ist Silicea das Mittel, wenn sich sein Zustand bei Voll- oder Neumond verschlimmert. Der Silicea-Kranke ist so ohne Lebenswärme, daß er durch keinerlei Körperbewegung erwärmt wird. Als Fingerzeig sei angeführt, trockenes Gefühl des Nachts, wie von Papier. Das Wesen von Silicea mußte erwähnt werden, ehe seine Anwendung bei Asthmafällen verständlich wird. Der Silicea-Husten ist wunderbar leicht hervorzurufen; kaltes Trinken, ebenso der Gebrauch der Stimme, nur für einen Augenblick, genügen, wenn ein Anfall droht. Starkes Schleimerbrechen ist nicht ungewöhnlich. Der Silicea-Asthmatiker ist ausgesprochen kurzatmig, er kann seine Schritte nicht beschleunigen oder irgendeine Handarbeit verrichten, ohne zu schnaufen. Wenn man einen Asthmafall trifft, bei dem ein Abszeß in der Lunge vorhanden ist, so ist an Silicea zu denken. Bei solchem Zustand wird seine Eigentümlichkeit, tief einzudringen, ihren Zweck erfüllen.

Beim katarrhalischen Herzasthma kann **Sabal serrulata** (Saw Palmetto) gute Dienste leisten. In dem Bereich des Gemütes finden wir, daß Mitgefühl den Patienten ärgerlich macht. Er ist kein weinerlicher Patient, aber er ist voller Angst und Befürchtungen — fürchtet sich, einzuschlafen, da etwas geschehen könne; fährt in die Höhe, wenn er einschlummert, und kämpft, um sich wach zu halten. Das Saw Palmetto ist in unsrer Erinnerung mit dem männlichen Harnapparat verknüpft. Tatsächlich hat es bestimmte Beziehungen zu der Vorsteherdrüse, der Blase und Harnröhre bei Männern und zu den Eierstöcken und Brüsten der Frauen; jedoch können Individuen mit Schwäche und Unregelmäßigkeiten in diesen Teilen von einer gewissen Art von Asthma befallen werden, bei denen alsdann Saw Palmetto wirksam ist. Unter das Mittel fällt starker Zwang im Blasenhals, mit quälenden Schmerzen und Kältegefühl in den äußeren Genitalien. Natürlich würde man erwarten, hervorragende Incontinentia urinae wie auch Impotenz zu treffen. Regenbogenhautentzündung kann gelegentlich Saw Palmetto erfordern, wenn die Prostatadrüse in Mitleidenschaft gezogen ist.

Eine besondre Form von feuchtem Asthma kann angetroffen werden, welche **Pecten** (Kammuschel, Pilgermuschel) erfordert, ein Mittel, welches von Dr. Swann eingeführt wurde. Bei Pecten ist schnelles, schweres Atmen vorhanden. Der Patient kann weder flach, noch auf der linken Seite liegen, indem ihn ein Gefühl befällt, als würde die Brust zusammengeschnürt, besonders auf der rechten Seite. Den Asthmaanfällen geht zwei oder drei Tage Niesen, heftiger Schnupfen, Brennen im Hals und auf der Brust und ein Gefühl von Schwere im Kopf voraus. Der Anfall endet mit reichlichem Auswurf von dickem, zähem, schaumigem Schleim. Der Husten verschlimmert sich nach 6 Uhr nachmittags, wie überhaupt sich alle Symptome des Nachts verschlimmern.

Patienten, welche an hysterischem Asthma leiden, bilden eine Klasse für sich. Hier ist **Nux moschata** zu studieren. Dieses Mittel erzeugt einige sehr seltsame Erregungszustände, welche Hysterie gleichen, den mesmerischen Zustand, Doppelwesen usw. Schläfrigkeit, Frost und Mangel an Durst sind drei besondere Eigentümlichkeiten von **Nux moschata**. Der Patient wird angeben, er habe das Gefühl, als wenn seine Brust in einem Schraubstock steckte, oder als wenn eine Last auf seiner Brust läge. Dabei kann Bruststechen bestehen mit Blutspeien. Der Husten bei Nux moschata ist verschieden. Er kann trocken sein, mit aussetzender Atmung nach kaltem Wasser oder nach Feuchtwerden. Der Speichel hat das Aussehen dichter Baumwolle. Oder der Patient kann husten mit oder ohne Auswurf, wenn er im Bett oder durch Arbeit warm wird. Bei dem vorher erwähnten Asthma auf hysterischer Grundlage kommen große Beschwerden beim Einatmen vor. Der Patient zeigt eine Neigung, in Ohnmacht zu fallen. Er wird alle Arten von wunderlichen Gefühlen beschreiben, er kommt sich vor wie betrunken, als wenn er in der Luft schwebte, alle Gegenstände seiner Umgebung erscheinen ihm zu groß. Er liegt oft im Halbschlummer. Der Nux moschata-Patient wird über ungemeine Blähungen und Stuhlverstopfung klagen; letztere ist häufig von einer Zunahme der typischen Schläfrigkeit begleitet.

Wenn **Corallium rubrum** bei Asthma erforderlich ist, wird man meist einen anhaltenden paroxysmusartigen Husten finden, welcher wie **Mephitis** mit Luftschnappen beginnt. Das Gesicht wird purpurrot. Dabei besteht Erbrechen eines zähen Schleimes, dem Ganzen folgt ausgesprochene Erschöpfung. Der Zustand ist äußerst beunruhigend. Hinter einem solchen akuten Anfall könnte man eine Verbindung mit Syphilis und Psora vermuten, welche vielleicht einen anregenden Faktor bilden. Die Ausschläge von Corallium rubrum sind auffallend rot. Rote, flache Geschwüre erscheinen oft auf der Oberfläche der Eichel und der Vorhaut, mit gelben, jauchigen Absonderungen. Die Füße sind, unbedeckt kalt und, wenn sie eingehüllt werden, zu heiß. Corallium rubrum wird durch Sulfur ergänzt.

Der Wirkungskreis von **Cuprum metallicum** liegt im Cerebrospinalsystem. Dieses Mittel wirkt auf die Nerven, Muskeln, das Blut, den Darmkanal. Wenn es zu brauchen ist, so ist es ernstlich nötig, denn die Symptome, welche es erfordern, sind sehr heftig. Konvulsionen ziehen sich durch seine ganze Symptomatologie. Die Muskeln ziehen sich in Knoten zusammen. Die Atemnot ist furchtbar, der Patient kann nichts in der Nähe des Mundes vertragen aus Furcht vor Glottiskrampf. Dabei besteht Zusammenschnüren der unteren Brust. Der Husten ist trocken, mit Erstickungsanfällen, wie bei Keuchhusten. Bronchialrasseln, wie durch Schleim, ist zu hören. Fälle von schwerem, krampfhaftem Asthma werden häufig durch Cuprum gebessert. Diese Anfälle steigern sich oft von 1 bis 3 Uhr nachmittags und werden durch Rückwärtsbeugen des Körpers verschlimmert.

Trifft man einen Asthmafall mit vorwiegenden Magensymptomen und einem besondern Schwächegefühl in der Magengrube, so ist an **Lobelia inflata** zu denken. Der Lobelia-Patient leidet an unerklärlichen Schmerzen. Hartnäckige Fettgeschwülste kommen auf der Kopfhaut vor, alle Arten von peinigenden Ausschlägen finden sich zwischen den Fingern, auf dem Handrücken und auf den Unterarmen, aus kleinen Bläschen bestehend, mit stechendem Jucken, genau wie Krätzeausschlag. Die fast beständige Atemnot wird durch die geringste Anstrengung verschlimmert und durch das leichteste der Kälte Ausgesetztsein zu einem asthmatischen Krampfanfall gesteigert. Das Schwächegefühl

Digitized by UNIVERSITY OF MICHIGAN
Original from UNIVERSITY OF MICHIGAN
Generated on 2019-12-15 23:18 GMT / http://hdl.handle.net/2027/mdp.39015069437013
Public Domain in the United States / http://www.hathitrust.org/access_use#pd-us

und der Druck in der Magengegend, welche von da bis zum Herzen hinaufsteigen, mit fortwährendem Sodbrennen sind die deutlichsten und eigentümlichsten Indikationen für Lobelia. Der Husten des asthmatischen Patienten bei Lobelia ist krampfhaft, und mit Niesen, Aufstoßen und Magenschmerzen verbunden. Es besteht dauernde Uebelkeit mit stetigem Speichelfluß. Der Lobelia-Patient wird seiner Umgebung in der Angst eines Asthmaanfalles versichern, daß er dem Tode nahe ist. Die Schwäche benimmt ihm den Mut und bei zunehmender Atemnot wird er um so mehr beunruhigt.

Wenn in einem Falle von periodischem Asthma bei einem gefräßigen, fetten, alten Mann, dessen Därme durch Diätverstöße in Unordnung gekommen sind, ein Patient, dessen chronischer Bronchialkatarrh sich durch reichlichen Auswurf von Schleim zu erkennen gibt, etwas verordnet werden soll, so ist an **Allium sativum** zu denken. Der Husten scheint in diesen Fällen aus dem Magen zu kommen. Der Atem ist übelriechend und der Patient wird durch Rauchen husten. In den Bronchien ist fast fortwährendes Schleimrasseln zu hören. Die Schmerzen von Allium sativum sind ausgedehnt, stechend, mit einer lähmungsartigen Schwäche, allmählich anwachsend und abnehmend wie **Stannum** und **Sulfur**. Der Patient kann über diese Art von Schmerzen in den Lenden- und Hüftmuskeln klagen, welche sich durch die leichteste Bewegung verschlimmern, doch kann er das Bein mit der Hand heben.

Wenn man einen Fall von nervösem, krampfhaftem Asthma begegnet, so ist **Valeriana** angezeigt. Der typische Valeriana-Patient ist sehr veränderlich veranlagt, ihre Symptome schwanken rückwärts und vorwärts mit derselben Neigung zur Veränderung. Die Valeriana-Schmerzen sind fortwährend in Bewegung — jetzt hier, jetzt irgendwo anders —, mit keiner bestimmten Stelle. Valeriana hat mancherlei Geschmacks- und Geruchstäuschungen. Das oft angeführte Gefühl eines Fadens im Halse ist typisch. Es besteht feltiger Geschmack im Mund, mit Brechreiz im Hals und meist ein drückender Schmerz im untern Teile der Brust, in der Achselhöhle oder im Magen, als wenn dort etwas wäre, was nach oben treibt. Dies sind wahre hysterische Zeichen, aber es sind wertvolle Hilfsmittel bei Verordnungen für solche Patienten. Bei dem typischen Valeriana-Individuum herrschen die intellektuellen Fähigkeiten vor, jedoch die Heftigkeit und Verschiedenheit der rein nervösen Symptome bei Anfällen von Patienten, welche dieses Mittel erfordern, machen es sehr schwierig, solche Leute wieder zu beruhigen. Ihre Reizbarkeit ist auffallend. Würgen im Hals, beim Einschlafen Erwachen, als müßten sie ersticken. Die Atmung wird weniger tief und schneller, bis sie nachläßt, dann ringt der Patient mit keuchender Anstrengung in Pausen nach Atem. Valeriana wird hier Wunder tun.

Bei Schleimasthma ist **Sinapis nigra** sehr wichtig. Der Hals ist heiß und geschwollen, schlimmer auf der linken Seite. Die Zunge ist trocken, mit schmutzig weißem Belag, und in der Mitte rissig. Die Schleimhäute sind hellrot und heiß und hat der Patient ein trocknes und brennendes Gefühl. Wenn Asthma mit Heufieber zusammen auftritt, so ist an Sinapis zu denken. Hier ist ein spärlicher, scharfer Ausfluß aus der Nase mit Wundwerden der Nasenflügel ein Leitsymptom; auch das sehr sonderbare, aber charakteristische Symptom „Schweiß auf der Oberlippe" weist auf Sinapis nigra. Wenn man nur nach pathologischen Veränderungen oder nach bakterieller Infektion forscht, werden solche anscheinend unwesentlichen Erscheinungen uns niemals in den Stand setzen, dem Patienten zu helfen. Die sorgfältige Beachtung dieser kleinen Eigentümlichkeiten der Patienten und der Mittel ist jedoch bei der Behandlung oft sehr zweckdienlich. Der Husten bei Sinapis nigra ist kurz und stoßweise, gewöhnlich trocken, aber zuweilen wird Auswurf in kleinen, zähen Klumpen herausgebracht. Der Husten verschlimmert sich am Abend, doch verschwindet er bisweilen beim Schlafengehen.

Wenn man einem Fall von sogenanntem Milzasthma begegnet, kann **Scilla maritima** aushelfen. Die Wirkung dieses Mittels auf das Herz ist genau dieselbe, wie von **Digitalis**. Der Patient, für welchen Scilla erforderlich ist, wird beständig an Asthma in Verbindung mit einer Milzerkrankung leiden. Sein Zustand verschlimmert sich stets des Nachts und er hat einen Milzhusten. Der Schmerz wird von der Milzgegend aus nach dem Hals hin verlaufen. Es sind Stiche unter den freien Rippen auf der linken Seite vorhanden. Rasselgeräusche gehen dem Husten voraus. Der Husten ist am Morgen locker, schwer und trocken gegen Abend. Beim Husten laufen Tränen herab und der Patient hat besonders beim Niesen keine Gewalt über die Blase. Bei Heufieber zeigen die Zähne schwarze Flecke. Der Patient reibt fortwährend die Augen, deren Umgebung geschwollen ist. Bei Pleuropneumonie und Angina pectoris hat Scilla gute Dienste getan. Stechen in der linken Brust, heißer, spärlicher Urin, große Schwäche und Appetitlosigkeit sind Leitsymptome.

Herzasthma kann durch **Quebracho** gelindert werden. Dieses Mittel erzeugt Atemlähmung, verlangsamt die Herztätigkeit und führt bei Anämie sogar Lähmung der Extremitäten herbei. Der Asthma-Patient wird bei Quebracho ein bleiches Gesicht haben und stark an Atemnot und Cyanose leiden. Emphysem kann damit verbunden sein und ebenso kann schwaches Mitralgeräusch zu hören sein.

Ein andres brauchbares Mittel bei Herzasthma ist **Ambra**. Diese Arznei hat eine entschiedene Verwandtschaft zu dem Lungenmagennerv (Vagus) und ist reich an besondern Nervensymptomen. Der Ambra-Patient ist sehr leicht erregbar und verwirrt. Die geringste Ursache beeinflußt seine Atmung und sein Herz. In Gesellschaft verlegen, Husten in Gegenwart von Leuten verschlimmert. Kann die Anwesenheit andrer bei Urinieren und bei Stuhlgang nicht vertragen. Bei Asthma von Kindern und alten Leuten ist Ambra oft angezeigt. Der Husten ist infolge Kitzels im Hals krampfhaft, mit Auswurf von gelblichem oder grauweißem Schleim von salzigem oder saurem Geschmack im Munde. Ambra hat auch konvulsivischen Husten mit kurzem Atem und Beklemmung auf der Brust und zwischen den Schulterblättern. Bei Ambra schlägt das Herz beim Gehen an der freien Luft häufig schneller. Das Gesicht ist blaß und dabei besteht Druck auf der Brust, als wenn ein Klumpen dort säße.

Asthma bei Trinkern und Lungenschwindsüchtigen wird manchmal von **Mephitis** gebessert. Der Patient würgt

Digitized by UNIVERSITY OF MICHIGAN
Original from UNIVERSITY OF MICHIGAN
Generated on 2019-12-15 23:18 GMT / http://hdl.handle.net/2027/mdp.39015069437013
Public Domain in the United States / http://www.hathitrust.org/access_use#pd-us

leicht beim Essen und hustet bei der geringsten Veranlassung. Der Mephitis-Husten ist typisch und sehr quälend, ob er sich bei Keuchhusten oder Asthma findet. Er ist von krampfhaftem Charakter, sehr heftig, oft bis fast zum Ersticken. Er verschlimmert sich des Nachts und bei Tagesanbruch. Der Patient hat das Gefühl, als ob er Schwefeldampf eingeatmet hätte, und zeigt während der asthmatischen Anfälle eine unsägliche Unruhe. Großer Hang zum Schlafen ist ein Symptom. Eine andre Eigentümlichkeit des Mephitis-Patienten ist das Ertragen großer Kälte, sich in eiskaltem Wasser waschen ist ihm angenehm.

Wenn Ipecacuanha bei Asthma angezeigt ist, werden natürlich die wohlbekannten Ipecacuanha-Symptome vorhanden sein; kurz aufgezählt sind es folgende: Fortwährende Uebelkeit, fürchterliche Uebelkeit, Gefühl, als ob der Magen herabhänge, blasses Gesicht, reine Zunge, Kurzatmigkeit, heftige Atemnot, mit Keuchen und Druck und Beängstigung in der Herzgegend, tocknes Rasseln in der Brust wie bei Moschus. Anfälle von erschütterndem, unaufhörlichem oder erstickendem Husten bei jedem Atmen. Ein Kind wird wegbleiben, rot oder blau werden, und endlich würgen und erbrechen. Ipecacuanha ist nicht schwer zu erkennen.

Bryonia ist bei Asthma oft nützlich, aber wird mehr zufolge des Allgemeinzustandes des Patienten verordnet als auf Grund einer besondern Art von asthmatischer Störung. Der schwere, reißende Kopfschmerz, der trockne Mund mit bitterem Geschmack, der Durst nach viel Wasser, das heftige Bruststechen, der trockne, quälende Husten, das schwierige, nur mit Hilfe der Unterleibsmuskeln mögliche Atmen, mit Anfällen von Brechwürgen — all dies sind Indikationen für Bryonia, die zu wohlbekannt sind, um noch weiterer Ausführung zu bedürfen.

Bei einfachem Asthma, ohne Komplikationen, bei beleibten Individuen kann Blatta orientalis von Nutzen sein. Eine besondere Eigentümlichkeit dieses Mittels ist ein Gefühl über den ganzen Körper, als wenn Hitze ausstrahlte von den Ohren, Augen, vom Scheitel, von den Hautflächen und von den Fußsohlen. Die Asthmaanfälle kommen in der Nacht gegen 9 und 10 Uhr und halten den Patienten davon ab, sich niederzulegen, denn in der Tat wird der Husten anfangen, sobald er versucht sich hinzulegen. Der Husten ist lästig und mit schaumigem Auswurf.

Wenn man einen Fall von hartnäckigem, feuchtem Asthma hat, das mit einem chronischen Katarrh anfing, auch Symptome von Lungenödem, so ist an Pulmo vulpis zu denken. Die Indikationen für dieses Mittel lauten: Starke, hellklingende gurgelnde Rasselgeräusche, bald röchelnd, bald pfeifend sind über die ganze Brust, und merkliches Herzklopfen selbst in einiger Entfernung davon zu hören. Beschleunigtes, kurzes Atmen, bis zur Erstickung steigend, selbst ohne Druck in der Brust, häufig mit Husten und Unvermögen auszuwerfen. Pulmo vulpis kann auch in den Fällen angezeigt sein, wo bloße Kurzatmigkeit asthmatisch wird, sobald der Patient die leichteste körperliche Anstrengung macht.

Im Vorstehenden sind nur einige der vielen geprüften und ungeprüften Mittel unsers Arzneimittelschatzes aufgeführt, welche sorgfältig studiert werden sollten, um bei diesem qualvollen Zustand verordnen zu können. Ich bin mir bewußt, daß ich ein oder zwei Bruchstücke hier und da ausgesucht habe, aber eine einzige in irgendeiner Richtung fesselnde Andeutung regt manchmal unser Interesse für ein besseres und sorgfältiges Studium dieser ganzen Mittel an.

Dr. Kl . . n.

Homöopathische Behandlung einiger Hautkrankheiten.

Aus einem Vortrag von Dr. med. Tessier.
Uebersetzt von —ff.
(Schluß.)

Die Behandlung der akuten Nesselsucht ist leicht, da das Unwohlsein von selbst in einigen Tagen unter dem Einfluß einer etwas strengen oder zeitweisen Milchdiät heilt. Nicht die Heilung der akuten Nesselsucht wird andre von der tatsächlichen Wirkung unsrer Mittel überzeugen. Dagegen ist die chronische Nesselsucht ein hartnäckiges Leiden, das oft den strengsten und sorgfältigst verordneten Diätvorschriften, ebenso den gewöhnlich angewandten Behandlungsweisen widersteht. Bekanntlich kommen vor allem die abführenden oder blutreinigenden Mineralwässer zur Anwendung, dann die Reihe der abführenden und antiseptischen Mittel: Pillen aus Podophyllum, aus Rhabarber, die Pillen von Frank oder Anderson; die Pulver aus Salol, Naphthol, Natrum salicylicum usw., sodann die ganze Reihenfolge der nervenstärkenden oder krampfwidrigen Mittel wie Castoreum, Moschus, Asa foetida, Valeriana und Ammoniam valerianicum. Wenn man dann alle diese Mittel oft ohne oder mit ungenügendem Erfolg angewandt hat, dann kommen die Kranken, um unsre Mittel zu versuchen. Ich muß sagen, daß man fast stets befriedigende Erfolge haben wird; man wird Fälle von Nesselsucht unter dem Einfluß von homöopathischen Mitteln nach einigen Wochen der Behandlung heilen sehen, die vorher mehrere Jahre lang anhielten.

An der Spitze dieser Mittel, die man anwenden muß und immer in alphabetischer Reihenfolge, stellen wir das Bienengift, Apis mellifica. Apis ist ein Mittel, an das man sofort denkt, wenn man nach einem homöopathischen Mittel gegen Urtikaria sucht. Man weiß ja, daß der Bienenstich brennendes, lanzinierendes, unerträgliches Jucken erzeugt. Ebenso beobachtet man bei von Bienen gestochenen Personen Beulen, lebhaft rote Anschwellungen mit roten Streifen längs der Glieder; blaßrote Anschwellung der Haut, auf der Oberfläche sich ausbreitend. Ebenso beobachtet man kleine weiße Flecken mit rotem Hof und heftigem Jucken, blasse, sehr empfindliche kleine Pusteln auf der Haut, ödematöse Anschwellungen. Diese Symptome erinnern sehr gut an die Hauterscheinungen von Nesselsucht und rechtfertigen den Gebrauch dieses Mittels. Ich will noch hinzufügen, daß die Klinik unzählige Male diesen Gebrauch bestätigt hat, und daß unzählige Heilungen der Wirkung von Apis zu verdanken sind. Ich empfehle es besonders in Formen von Nesselsucht mit Aufgedunsenheit und Oedem der Haut, sei es im Gesicht oder an den Augen und ganz besonders, wenn die Affektion die Schleimhäute des Mundes oder Kehlkopfes angreift, wie

Digitized by UNIVERSITY OF MICHIGAN
Original from UNIVERSITY OF MICHIGAN
Generated on 2019-12-15 23:18 GMT / http://hdl.handle.net/2027/mdp.39015069437013
Public Domain in the United States / http://www.hathitrust.org/access_use#pd-us

es manchmal vorkommt. In ähnlichem Falle ist kein Mittel besser angezeigt, denn Apis ist vielleicht das beste Mittel bei ödematöser Geschwulst, wo sie auch sitzen mag.

Arsenicum ist weiter ein Mittel gegen Nesselsucht, und seine Hautsymptome weisen manchmal ähnliche Eigenschaften auf, wie dieses Hautleiden. Besonders wird es in solchen Fällen angezeigt sein, wo die Krankheit durch Magendarmerscheinungen bedingt ist, hauptsächlich infolge von Vergiftung durch unverdaute oder verdorbene Stoffe. Vorzüglich wenn gleichzeitig Erbrechen, Durchfall, Magenschmerzen, kurz, Erscheinungen von Magendarmentzündung vorhanden sind, ist es angezeigt, zu diesem kräftigen Mittel zu greifen. Ueberdies weiß man, daß die arsenikhaltigen Mineralquellen, besonders Bourboule (Puyle de Douse), eine große Zahl von chronischer Nesselsucht heilen.

Ein Mittel, das Sie vielleicht nicht kennen, das aber nach meiner Anschauung den ersten Rang unter den Mitteln gegen Nesselsucht einnimmt, ist Actaeus fluviatilis oder Cancer fluviatilis, der Flußkrebs. Buchner fand bei seinen Prüfungen an Gesunden folgende Symptome: Heftiges Jucken und Ausschlag roter Quaddeln auf Brust, Rücken, Armen und den inneren Schenkelflächen; rosenartiger Hautausschlag. Nesselfieber, Kopfweh, Druck auf die Augen, erweiterte Pupillen, Hitze, Röte und Anschwellung des Gesichts, fieberhafter Puls, leichtes Schwitzen. Ueber gleiche Erfahrungen berichten auch andre Autoren, die nicht unsrer Schule angehören, wie Ménage, Hagedorn und Cloyd u. a. Endlich ist es eine ganz gewöhnliche Beobachtung, daß sogar nach dem Essen von gesottenen Krebsen, die also einen Teil ihres giftigen Prinzips verloren haben, Nesselsucht entsteht; und wenn am Abend im Theater der diensttuende Arzt zur Hilfeleistung gerufen worden ist, so geschieht dies fast stets von jemand, der vor der Vorstellung in einem Gasthof Krebse oder wenigstens Krebssuppe gegessen hat, eine Suppe, die wesentlich zu Hautausschlägen reizt.

Ein Stoff, der so oft und so vollständig Nesselsucht verursacht, mußte nach dem Aehnlichkeitsgesetz zur Heilung dieser Krankheit angewandt werden. Deshalb verordnen auch seit langer Zeit die homöopathischen Aerzte dieses Mittel und zwar mit sehr deutlichem Erfolge. Ich meinerseits verordne dieses Mittel fast stets an erster Stelle, und sehr oft habe ich keine Veranlassung gehabt, andre zu verordnen. Ich habe es stets in der 6. oder 12. C.-Potenz verschrieben.

Chloralum erzeugt bei Personen, die es zur Bekämpfung der Schlaflosigkeit gebraucht haben, Hautjucken, Hitzewallungen im Gesicht und manchmal Nesselausschlag. Daher ist es bisweilen in unsrer Schule zur Bekämpfung dieser Erscheinungen und zwar mit befriedigendem Erfolg verordnet worden. Nach meiner Anschauung wendet es sich hauptsächlich gegen das Jucken, das oft unerträglich ist, und selten versagt es, dieses sehr lästige Symptom zu lindern, wo nicht zu heilen.

China wurde von Dr. Gabalda Vater empfohlen und, da dieses Mittel wenig gebraucht wird, will ich kurz eine Beobachtung dieses gelehrten Arztes mitteilen, um die Wirkung von China auf die Haut zu beweisen. Dr. Gabalda verordnete einer Patientin in der Rekonvaleszenz von einer langen und schmerzhaften Krankheit etwas Chinawein, um ihren Appetit anzuregen und ihre Kräfte wieder zu heben. Sie sollte täglich nur einen halben Eßlöffel davon nehmen, also gewiß eine sehr kleine Gabe. Von dem zweiten Löffel an verspürte sie sehr lebhaftes Hautjucken in der Nacht. Nach der dritten Gabe wurde das Jucken unerträglich, und die Kranke wurde sehr erschreckt, als sie ihr Gesicht, die Vorderarme und die Hände geschwollen sah. Dr. Gabalda, der sofort gerufen wurde, konstatierte Nesselsucht. Da er vermutete, daß der Chinawein an diesem Ausschlag schuld sei, ließ er ihn aussetzen und überließ das Hautleiden sich selbst. Es hielt sechs Tage lang an mit außerordentlicher Heftigkeit.

Acht Tage nach Auftreten dieser Nesselsucht begehrte die Kranke, in der Erwartung, ihre Kräfte schneller wieder zu erlangen, wieder nach dem Chinawein. Dr. Gabalda willfahrte ihrem Verlangen nicht nur in der Absicht, der Anzeige des Mittels zu entsprechen, die Kräfte seiner Patientin wieder zu heben, sondern auch in der Absicht festzustellen, ob der Ausschlag, der sich das erstemal gezeigt hatte, nur auf einem zufälligen Zusammentreffen beruhte, oder ob er wirklich eine Folge der China gewesen sei. Vom ersten Löffel an erschien die Nesselsucht wieder mit der gleichen Heftigkeit wie vorher. Dieser neue Ausschlag bot einen vom ersten sehr wesentlich verschiedenen Charakter; zu den Nesselsuchtpapeln, welche zuerst allein als Zeichen derselben aufgetreten waren, kamen diesmal noch Blasen, welche einige Aehnlichkeit mit denen von Windpocken hatten.

Der Ausschlag stand ungefähr acht Tage lang, begleitet von nächtlichem Jucken, welches den Schlaf verhinderte. Diesmal ergab sich klar und deutlich die Ursache hiervon, weshalb man auch auf den Gebrauch des Mittels verzichtete. Uebrigens liest man in Hahnemanns Arzneimittellehre unter dem Prüfungsbilde von China folgende Symptome:

Jucken, vorzüglich des Abends, an den Armen, den Lenden und der Brust; nach dem Kratzen fahren Blütchen auf. Beißendes Jucken fast bloß an den Teilen, worauf er im Bett liegt; Kratzen besänftigt es nur auf Augenblicke; legt er sich aber auf die freie Seite, so daß die juckenden Teile oben zu liegen kommen, so verliert sich das Jucken bald; Jucken der Haut; nach dem Kratzen entstehen Bläschen, wie von Brennesseln. In der Wärme und nachts im Bette ein brennendes Jucken in der Kniekehle und am Innern der Arme, mit einem Ausschlag kleiner Bläschen, welche Wasser enthalten, an der kalten Luft aber verschwinden.

Dr. Gabalda versichert, oft China in homöopathischer Gabe bei an Nesselsucht Erkrankten verordnet zu haben, und sehr häufig sah er fast unmittelbar das Jucken und sehr schnell den Ausschlag verschwinden, selbst dann, wenn er schon lange gedauert und eine chronische Form angenommen hatte.

Bevor wir China verlassen, wollen wir noch angeben, was es für eine auffallende und doch wenig verzeichnete Wirkung auf die äußere Hautdecke hat, sei es, daß es in

Digitized by UNIVERSITY OF MICHIGAN
Original from UNIVERSITY OF MICHIGAN
Generated on 2019-12-15 23:19 GMT / http://hdl.handle.net/2027/mdp.39015069437013
Public Domain in the United States / http://www.hathitrust.org/access_use#pd-us

der natürlichen Form, sei es, wie es häufiger geschieht, als Chininum sulfuricum genommen wird.

Chevalier berichtet von einer Hautkrankheit, welche die mit der Herstellung von Chininum sulfuricum beschäftigten Arbeiter zwang, ihre Arbeit aufzugeben, und Berthemot spricht von Ausschlägen an den Armen und Geschlechtsteilen. Ossian Henry erwähnt China-Ausschläge, ohne sie zu beschreiben. Armet-Delisle, der große Chinin-Fabrikant, dessen Marke unter dem Namen Chininum des Trois-Cachets (Armet-Delisle, Pelletier und Caventon) noch immer die berühmteste ist, spricht von Knoten, die an allen Gliedern auftreten und sehr heftiges Jucken verursachen; er sagt, daß manchmal auch Anschwellungen der Geschlechtsteile bestehen.

Duboſe beschreibt einen Pustelausschlag, der mit Abschuppung endigte; Corrlol einen Ausschlag mit Jucken über den ganzen Körper oder an einer Stelle desselben. Thiboumery beschreibt die Chinknausschläge folgendermaßen: Rote Augen mit Geschwulst und Jucken; das Gesicht schwillt an, bei andern bestand Geschwulst der Geschlechtsteile mit Auftreten von kleinen Knoten und Jucken. Das Gesicht schwoll an bis zur Unkenntlichmachung des Kranken. Aus allen diesen und vielen andern Beobachtungen geht hervor, wie sehr das Aehnlichkeitsgesetz uns veranlassen muß, China und seine Salze bei Hautaffektionen mit Jucken und Anschwellung und ganz besonders bei Nesselsucht zu verwenden.

Ich komme zu Dulcamara, das von Hahnemann empfohlen ist und überdies wegen seiner abführenden und reinigenden Wirkung in der Ueberlieferung einen Ruf hat. Ich übergehe Natrum muriaticum, das von Hartmann empfohlen wurde und dessen Prüfungsbild übrigens Symptome aufweist, die in Beziehung stehen zur Nesselsucht. Jedermann weiß sehr gut, daß der Mißbrauch von Natrum muriaticum (Kochsalz) sich auf der Haut zeigt. Aber ich will mich nur bei den gebräuchlichsten Mitteln aufhalten, bei solchen, die die zahlreichsten Erfolge ergeben haben:

Urtica urens wurde aus offenbaren Gründen bei Nesselsucht gerühmt. Jedermann kennt den Ausschlag, welchen die Berührung mit Brennesseln hervorruft; weniger bekannt ist, daß auch bei seiner inneren Anwendung bei Prüfern Nesselsucht auftrat. Webmer hat Fälle angeführt, wo die Haut sehr ödematös wurde, so sehr, daß die Flüssigkeit auf oberflächliche Einschnitte abfloß. Bemerken will ich noch, daß die Zahl der beobachteten Nesselsuchtfälle, in denen diese Pflanze eine sehr rasche und dauernde Heilung herbeiführte, eine außerordentlich große ist. Ich selbst hatte in meinem bescheidenen Gebiete mehrere Male Gelegenheit, seine wohltätige und heilende Wirkung festzustellen.

Ich bin kein großer Freund einer äußerlichen Behandlung der Nesselsucht, doch kann es Fälle geben, wo, um das heftige Jucken zu lindern und den Mitteln Zeit zu verschaffen, sich auszuwirken, man Waschungen mit Chloral, Phenol in der 200. C., Waschungen mit Essigwasser verordnen kann. Zerstäuben von Menthol ist von Gaucher empfohlen worden; man kann es in folgender Form verschreiben:

Menthol 10 Gramm
Chloroform
Aether
Spiritus camphoratus } aa 30 Gramm.

Nach dem Zerstäuben oder den Waschungen kann man die erkrankten Teile mit Zincum oxydatum, Stärkemehl oder Talk einpudern.

Zum Schluß will ich noch mit einem Worte die Methode der Watteeinwicklung erwähnen, die von Jaquet empfohlen worden ist. Dieser hervorragende Dermatologe hat durch geistreiche Experimente nachzuweisen gesucht, daß die meiste Zeit das Hautjucken und die Ausschläge durch Reiben der Haut verursacht werden und daß, wenn man diese mittels einer leichten Wattekompresse isoliert, man auf einmal Jucken und Ausschlag unterdrückt. Dieses Mittel ist sehr einfach und verdient in hartnäckigen Fällen versucht zu werden und wäre es nur aus Rücksicht auf den Gelehrten, der diese Methode empfohlen hat.

Pruritus und Prurigo (Hautjucken und Juckblattern, Knötchenausschlag). Das Wort Prurigo bezeichnet in der alten dermatologischen Sprache einen Hautausschlag, der sich durch zahlreiche kleine, hauptsächlich auf die Streckseiten der Extremitäten beschränkte, dunkle, durch heftiges Jucken ausgezeichnete Knötchen kennzeichnet, die nach kurzem Bestehen sich abschürfen und unbedeutende Krusten bilden.

Früher unterschied man eine parasitäre Prurigo, eine Prurigo senilis (Altersjucken), eine Prurigo als Symptom einer inneren Erkrankung (Gelbsucht, Brightsche Nierenentzündung, Zuckerharnruhr, Menstruationsanomalien usw.); heutzutage ist die Gruppe der Prurigos vollständig zergliedert, und die meisten von ihnen werden in die große Klasse des Pruritus eingereiht. Das Charakteristische des wahren Pruritus ist, daß er ein heftiges Hautjucken verursacht, ohne daß er vorher irgendwelche Hautverletzungen aufweist. Es gibt allgemeines, über den Körper verbreitetes, wie den Pruritus hiemalis (Dühring), zur Winterszeit auftretendes Hautjucken; den Pruritus senilis, den Pruritus universalis, ein allgemeines Hautjucken, zu welchem man das Hautjucken bei Leberleiden, bei Nierenleiden und bei Zuckerharnruhr rechnen muß. Andre sind lokalisiert, auf bestimmte Oertlichkeiten beschränkt, so das Jucken am After, an der Scham, am Hoden, an den Nasenflügeln, an der Hohlhand und an der Fußsohle. Diese verschiedenen Formen sind im allgemeinen sehr hartnäckig und leisten allen therapeutischen Bemühungen Widerstand.

Im allgemeinen wendet man dagegen verlängerte Bäder mit Zusatz von Stärkemehl, Kamillen oder Essig an; ferner sehr heiße Waschungen mit den verschiedensten Zusätzen sowie Einreibungen von allerlei Salben. Alle diese Mittel mildern das Uebel, heilen es aber nicht. Dagegen haben die Mittel, welche ich jetzt besprechen will, oft eine erfolgreichere Einwirkung als die äußere Behandlung. In allen Fällen aber wird man gut tun, beide Mittel zu verbinden, und man wird nicht selten zu einem befriedigenden Erfolg gelangen.

Gegen das Hautjucken verwendet man am häufigsten:

Acidum benzoicum bei Jucken auf dem Handrücken.

Digitized by UNIVERSITY OF MICHIGAN
Original from UNIVERSITY OF MICHIGAN
Generated on 2019-12-15 23:19 GMT / http://hdl.handle.net/2027/mdp.39015069437013
Public Domain in the United States / http://www.hathitrust.org/access_use#pd-us

Acidum fluoricum bei Empfindung von Stichen und Ameisenkribbeln am Kopf, an den Augenbrauen und im Gesicht.

Acidum salicylicum: Allgemeines Hautjucken.

Acidum carbolicum: Hautjucken (Knötchenausschlag) der Kinder, allgemeines Hautjucken.

Acidum picricum: Lebhaftes Jucken, besonders nachts.

Aconitum: Ameisenkribbeln auf der Haut mit Jucken.

Agnus castus: Hautjucken, Blütchenausschlag, Jucken am After und am Mittelfleisch.

Antipyrinum: Jucken im Gesicht und an den Augen. Allgemeines Hautjucken.

Arsenicum: Plötzliche, stichartige Schmerzen, heftiges Brennen auf der Haut.

Caladium Seguinum: Schamjucken. Dudgeon empfiehlt es in der 3. C.-Potenz.

Chloralum: Jucken, besonders im Gesicht.

China: Brennendes oder fressendes Jucken besonders am Abend, mit nesselsuchtartigem Ausschlag.

Cicuta virosa: Brennendes Jucken über den ganzen Körper.

Coffea: Pruritus. Afterjucken.

Conium maculatum: Stiche und stechendes Jucken auf der Haut.

Croton: Brennende Hitze, besonders an den Händen.

Dolichos pruriens: Heftiges Jucken über den ganzen Körper, nachts schlimmer, durch Kratzen verschlimmert, wobei auf der Haut nichts zu sehen ist. Gelbsucht mit Hautjucken. Unerträgliches Jucken am ganzen Körper während der Schwangerschaft (Sieffert).

Euphorbium: Nagendes und brennendes Jucken, das fast beständig zum Kratzen nötigt.

Hydrocotyle asiatica: Hautjucken, Jucknötchen besonders am Hoden, an der Scham und am After.

Ignatia: Hautjucken, das leicht beseitigt wird durch Kratzen oder Erhitzung. Afterjucken.

Lycopodium: Nagen und Jucken am Tage, beim Warmwerden und Schlafengehen. Afterjucken.

Mezereum: Jucken besonders nachts, heftiger nach Kratzen. Altersjucken. Kafka empfiehlt es in 6. C.-Potenz.

Naphthalinum: Allgemeines Jucken.

Petroleum: Jucken am Hoden.

Rumex crispus: Hautjucken verschlimmert durch Kälte, gebessert durch Wärme.

Sulfur: Brennendes Jucken, heftiger nachts oder am Morgen.

Solche Mittel sind gegen Pruritus zu verordnen. Man verliere aber dabei die Geduld nicht, denn das Hautjucken ist ein sehr schwer zu heilendes Leiden. Es begegnet einem oft, daß die ersten Mittel versagen. Aber wenn man seinen Patienten genug Vertrauen einzuflößen versteht, daß sie eine bestimmte Zeit die homöopathische Behandlung fortsetzen, so zweifle ich nicht, daß man merkbare Besserung erlangt und sogar vollständige Heilungen.

Zur Behandlung der Venenleiden. (Phlebitis, Varices, Ulcera varicosa.)[1]

Von Dr. med. Cartier, Paris.

Wenn es in der Heilungslehre einen Gegenstand gibt, wo die Vergleichung zwischen Allopathie und Homöopathie zu einer den Gegner völlig vernichtenden wird, so ist dies der Fall bei der Behandlung der Venenerkrankungen. Während die Allopathie sich darauf beschränkt, Bettruhe, lokale Umschläge, manchmal die der Homöopathie entlehnte Hamamelis-Tinktur und vor allem eine starke Dosis Geduld zu verordnen, ist die Hahnemann'sche Heilkunst bei Entzündungen der Venen (Blutadern) keine einfach expektative (zuwartende), sondern sie besitzt Mittel, welche direkt auf die Gewebe der Venen einwirken.

Wohlverstanden, Ruhe im Bette oder auf einem Liegestuhl bildet die erste notwendige Verordnung bei Venenentzündung, ganz abgesehen von irgendeinem Mittel, aber die Homöopathie kürzt mit Sicherheit die Dauer des ruhigen Verhaltens ab.

Die Venen können durch Einwirkung von Verletzungen, Infektion, gichtische oder rheumatische Veranlagung, Krampfadern, oder im Wochenbett sich entzünden und bilden so die traumatische, septische, rheumatische, variköse Phlebitis, die Phlebitis des Wochenbettes usw.; alles Leiden, die ohne ärztliche Hilfe ein ruhiges Verhalten von mehreren Wochen, ja Monaten verursachen.

Die Venen können eine spezielle krankhafte Veränderung der sie umgebenden Häute erleiden, welche den varikösen Zustand darstellt mit seinen Folgen, eine subakute oder chronische Phlebitis der an Krampfadern Erkrankten, gewöhnlich entzündete Krampfadern genannt, die nur ein niedrigerer Grad einer Phlebitis sind oder von Ernährungsstörungen, Krampfadergeschwüre, genannt.

Die lokalen Krampfadern mit ihren Folgen erhalten den speziellen Namen: Varicocele (Krampfaderbruch), wenn sie am Hoden; Hämorrhoiden, wenn sie am After; Scheidenvarizen, wenn sie an der Scheide usw. ihren Sitz haben. Diese kurze Auseinandersetzung soll nur den Plan für das therapeutische Studium der Venenerkrankungen abgeben.

Phlebitis (Blutadernentzündung).

Da die Homöopathie eine Heilkunst nach Symptomen ist, so handelt es sich für die Heilung weniger darum, die Natur einer Phlebitis darzulegen, als ihre klinischen Symptome zu beachten; genau die Charakteristik der Mittel kennen, welche den beobachteten Symptomen entsprechen, ist der Schlüssel zur homöopathischen Behandlung der Venenerkrankungen.

Hamamelis ist unbestreitbar das bekannteste und gebräuchlichste Mittel bei Venenentzündungen; aber wie bei jedem andern Mittel, ist es nötig, daß es nach seinen charakteristischen Symptomen angewandt wird, sonst wird

---

[1] Wir haben diesen Artikel bereits 1899 gekürzt und im Auszug gebracht. Da aber die genannten Leiden sehr häufig vorkommen und seitdem viele neue Leser hinzugekommen sind, so glauben wir nicht auf Widerspruch zu stoßen, wenn wir den betreffenden Artikel noch einmal und zwar in vollständiger Uebersetzung wiedergeben. D. Uebers.

Digitized by UNIVERSITY OF MICHIGAN
Original from UNIVERSITY OF MICHIGAN
Generated on 2019-12-15 23:19 GMT / http://hdl.handle.net/2027/mdp.39015069437013
Public Domain in the United States / http://www.hathitrust.org/access_use#pd-us

man Enttäuschungen erleben. Das charakteristische Anzeigen von Hamamelis ist der spezielle Schmerz, welcher die venöse Kongestion begleitet; es ist kein akuter, scharfer Schmerz, sondern eine Art von lästiger Spannung, von Schwere längs dem Verlauf der Venen ist ein absolut sicheres Kennzeichen. Wie Farrington sagt, ist es nicht das Quetschungs- und Wundheitsgefühl von Arnica, nicht die in der Oberfläche der Haut sitzende Empfindlichkeit von Lachesis, nicht die Stiche von Apis, noch das Jucken oder Kriebeln von andern Mitteln, noch das Brennen von Arsenic, sondern es ist eine unbestimmte, schmerzhafte, der Kongestion der Venen eigentümliche Empfindung.

Diese Spannung der Venen bewirkt ein andres charakteristisches Symptom von Hamamelis, das ebenso genau ist wie das erste, nämlich die Neigung zu Gefäßzerreißungen und zu venösen Blutungen. Ich halte dieses Charakteristikum fast noch für wichtiger! Da, wo Hamamelis geradezu wunderbar wirkt, das ist in Fällen von ungeheuer großen, entzündeten Krampfadern, die zu platzen drohen, wie ich mit vielen Beispielen beweisen könnte. Wenn die erweiterten und erkrankten Blutadern so stark unter der Hautoberfläche hervortreten, daß nur eine dünne Gewebeschicht sie kaum am Platzen hindert, dann bewirkt Hamamelis eine unmittelbare Abschwellung, die Gewebe sind weniger rot und heiß; man vermeidet so ein Platzen der Krampfadern.

Wenn es zu venösen Blutungen gekommen ist, was besonders bei Hämorrhoiden der Fall ist, so übt Hamamelis ebenfalls seinen wohltätigen Einfluß aus. Indessen erinnere ich mich an einen schweren Fall von blutenden Hämorrhoiden, die bei einem jungen Mann eine hochgradige Blutarmut bewirkt hatten, wo die Blutung nicht durch Hamamelis aufgehalten wurde, sondern durch den Wechsel von Trillium und Ipecacuanha.

Pulsatilla macht bei Venenentzündungen der Hamamelis den Rang streitig. Dieses Mittel wirkt auf das Gefäßsystem, besonders auf das rechte Herz, auf die Venen und Capillaren (Haargefäße); erschwerter Rückfluß des Blutes zum Herzen ist eine der hauptsächlichsten physiologischen Wirkungen von Pulsatilla; doch kann Pulsatilla sich wirksam nur erweisen, wenn seine speziellen charakteristischen Eigenschaften vorliegen. Pulsatilla wird stets ein Mittel bleiben, das hauptsächlich beim weiblichen Geschlecht sich wirksam erweist und besonders, wenn die Schmerzen ihre Stelle wechseln und wandern, was bei der Behandlung bei Rheumatismus ein so charakteristisches Merkmal ist. Ich möchte also als Anzeige für Pulsatilla angeben: 1. Schmerz, der dem Verlauf der Blutadern entsprechend wandert, 2. weibliches Geschlecht.

Lachesis und andere Schlangengifte erweisen sich bei Venenentzündung sehr wirksam. Hering hat als charakteristisches Symptom eine außerordentliche Empfindlichkeit der Haut angegeben, die so groß ist, daß man sogar keine Bedeckung vertragen kann. Dieser Hinweis findet seine klinische Verwertung bei entzündeten Venen mit großer Empfindlichkeit der Haut, welche durch Berührung gesteigert wird, und andern Nerven- und Blutkreislaufstörungen, wie Ameisenkriebeln, ein bei Phlebitis sehr häufiges Symptom, das man bei Vergiftungen durch Schlangengift wiederfindet.

Apis mellifica hat Oedem und stechende Schmerzen, aber ebenso findet man solche Stiche bei Lachesis. Um Apis mit Vorteil geben zu können, muß man also das Oedem als vorherrschendes Symptom ansehen, ebenso wie bei Phlegmasia alba dolens (weiße Schenkelgeschwulst der Wöchnerinnen), obschon Pulsatilla und Hamamelis als Hauptmittel angezeigt sind.

Auf ein Mittel möchte ich noch bei Phlebitis die Aufmerksamkeit der Leser hinlenken, zunächst weil es wenig oder gar nicht angewandt wird und dann, weil es wundervoll wirkt, nämlich auf Arsenicum. Denken Sie an eine Arsenic-Vergiftung; alle akuten, heftigen Symptome haben als charakteristisches Merkmal das „Brennen"; die durch Arsenic bewirkte akute Magen-Darmentzündung ist eine brennende; also gerade dieses Symptom des „Brennens" muß man im Auge behalten bei der therapeutischen Verwertung von Arsenic, ebenso wie die pathologisch-anatomischen Verletzungen.

Wenn also eine Phlebitis akut und heftig auftritt, so ist sie häufig mit Brennen verbunden. Wir sind ferne von dem unbestimmten Symptom des Schmerzes, der den venösen Kongestionen eigentümlich ist, die auf Hamamelis hinweisen; oftmals sind die Venenentzündungen von solchen brennenden Schmerzen begleitet, daß sie den Verlauf der Vene als eine Feuerlinie bezeichnen.

Wenn der Kranke eine solche Angabe machen kann, so ist nach meiner Ansicht kein andres Mittel mit Arsenicum, sei es in der 6., 12., oder 30. Verdünnung zu vergleichen.

Ich denke da immer an einen Fall, der einen Erdarbeiter betrifft, welcher vor mehreren Jahren in das Spital St. Jakob aufgenommen wurde. Solche arme Menschen haben keine Zeit, der Ruhe zu pflegen, und wenn es bei ihnen zu einer Venenentzündung kommt, nimmt sie bei ihnen wegen der Ueberanstrengung sehr schwere Formen an. Dieser Mann litt an Phlebitis und Periphlebitis (Entzündung der äußeren Aderhaut), denn die ganze innere Fläche des Schenkels war eine enorme rote Masse, und die Temperatur stieg auf 39,5 Grad C. Einige Tage lang versuchte ich die herkömmlichen Mittel ohne Besserung noch Verminderung der Temperatur, bis mir der Mann sagte, daß sein Schenkel wie Feuer brenne. Ich gab ihm nun Arsenic C. 30. und C. 6. Die Temperatur, die sich bisher morgens und abends auf derselben Höhe gehalten hatte, ging im Verlauf von zwei Tagen auf die Norm herunter. Das Brennen verschwand, die Röte und Geschwulst verminderten sich rasch; es blieb noch einige Tage lang das Gefühl von Ameisenkriechen, aber nach zwei Wochen konnte der Mann seine Arbeit wieder aufnehmen.

Ich führe also nur fünf Mittel bei akuter Phlebitis wegen ihrer außerordentlich deutlichen charakteristischen Merkmale an. Indessen ist es notwendig, einige Indikationen nach den verschiedenen Ursachen der Venenentzündung anzugeben.

Ich besitze selbst keine Erfahrung über Phlebitis nach äußerlicher Verletzung (Phlebitis traumatica); die Autoren empfehlen Arnica, Conium, Hepar. In

Digitized by UNIVERSITY OF MICHIGAN
Original from UNIVERSITY OF MICHIGAN
Generated on 2019-12-15 23:19 GMT / http://hdl.handle.net/2027/mdp.39015069437013
Public Domain in the United States / http://www.hathitrust.org/access_use#pd-us

einem Falle von septischer Phlebitis würde ich ohne Zögern Lachesis geben, entweder allein oder im Wechsel mit einem andern Mittel.

Der Wert von Lachesis ist unbestreitbar bei Sektionsverletzungen, wo es sich um eine septische Lymphangitis (Lymphgefäßentzündung) handelt; sie muß ebenso auf Venen einwirken. Ueberdies ist Lachesis warm empfohlen bei Venenentzündung, deren Ausgangspunkt ein Krampfaderngeschwür ist, oder anders ausgedrückt, eine Vergiftung von außen.

Tritt im Wechsel oder gleichzeitig mit einer rheumatischen oder gichtischen Entzündung eine Phlebitis auf, so können die Rheumatismusmittel, besonders Pulsatilla versucht werden. In solchem Falle würde ich auch kein Bedenken tragen, ein harntreibendes und abführendes Mittel zu geben, um den Kranken von seinen Giftstoffen zu befreien.

Bei eiternder Phlebitis weist Lilienthal hin auf: Apis, Arnica, Conium, Hepar, Mercurius, Silicea, Sulfur. Von andern Eiterungsmitteln müssen noch ebenso empfohlen werden: Veratrum viride, Myristica sebifera, alle Schlangengifte, Tarantula cubensis usw. Die im Wochenbett auftretende Phlebitis soll mit in dieser Gruppe enthaltenen Mitteln behandelt werden.

Krampfadern. Varices.

Besitzen wir Mittel, um die Krampfadern wieder zur Norm zurückzuführen? Ja und Nein. Wir besitzen Mittel, um die Entzündung zu verhüten, um die Symptome zu vermindern; aber ich glaube nicht, daß man Krampfadern heilen kann. Der alte Gummistrumpf bleibt noch immer das beste Mittel, um die Krampfadern erträglich zu machen, sie so zu gestalten, daß sie keine Schmerzen machen; ich gehe sogar noch weiter und behaupte, ein solcher Krampfadernstrumpf kann zu ihrer Heilung beitragen, indem er die Venen stützt. Sobald aber Jucken, Stechen, Hitze eintritt, muß man die Gummistrümpfe beiseite lassen und darf nicht gehen.

Wie oft habe ich schmerzhafte Krampfadern durch Zincum C. 6. gebessert; dieses Mittel ist von Allen empfohlen worden. An dieses Mittel denke ich immer zuerst, wenn ein mit Krampfadern behafteter Patient über dieselben klagt. Zincum verhütet auch wohl andre Komplikationen.

Krämpfe, die häufig durch tiefer sitzende Krampfadern verursacht werden, werden wunderbar durch Cuprum C. 6. 12. oder 30. geheilt.

Lycopodium, das eine ausgesprochene Einwirkung auf die Leber ausübt, lindert die durch Varizen verursachten Beschwerden, wenn sie von der Leber ausgehen. Carduus marianus, die Mariendistel, ein Mittel Rademachers, das bei Leber- und Milzleiden angewandt wird, dürfte ebenso günstig auf schmerzhafte Varizen und Krampfaderngeschwüre einwirken. Ich habe es, auch ohne daß eine Komplikation von seiten der Leber bestand, bei Krampfaderngeschwüren in Urtinktur mit sicherem Erfolge versucht. Oertlich angewandt scheint das Mittel wohl zu wirken, aber es reizt die Gewebe.

Nach einem trefflichen Aufsatze von Dr. Washington Epps soll Acidum fluoricum eine deutliche Einwirkung auf die Venen besitzen, nicht bloß bei Entzündung derselben, sondern es soll sogar die varikösen Venen zur Norm zurückführen. Es wäre dies also ein aussichtsvolles Mittel, das imstande ist, auf das venöse Gewebe selbst einzuwirken.

Krampfaderngeschwüre. Ulcera varicosa.

Bei der Besprechung der Krampfadern habe ich bereits einige Mittel bei Krampfaderngeschwüren berührt, nämlich Carduus marianus und Acidum fluoricum.

Wenn das Krampfaderngeschwür ein einfaches ist, ohne Komplikation mit Syphilis oder andern krankhaften Grundlagen, so wird Clematis innerlich und äußerlich von den französischen Homöopathen als ein ausgezeichnetes Mittel empfohlen. Clematis in 6. C. Lösung z. B. und örtlich eine Clematis-Salbe neben Bettruhe kürzen die Dauer eines Krampfaderngeschwüres bedeutend ab. Ich habe bei meinen Besuchen im homöopathischen Spital zu Wards Island bei New York selbst Gelegenheit gehabt, die Wirkung des Mittels bei einer großen Anzahl von Krampfaderngeschwüren kennen zu lernen und es mit andern Mitteln zu vergleichen; kein andres der sonst innerlich und äußerlich empfohlenen Mittel kamen der Clematis an Wirkung gleich, ein Mittel, das bisher nicht empfohlen war. —ff.

Behandlung der Störungen beim Zahnen der Kinder mit homöopathischen Mitteln.

Von Dr. med. **Manuel Cordova, Mexiko.**

Aconitum. Fieber, Unruhe, Schlaflosigkeit, Durchfall mit schleimigen oder blutigen Ausleerungen. Das Kind schreit beständig und zeigt keine Linderung in keiner Lage.

Belladonna. Gehirnhyperämie, Zuckungen, Lichtscheu, das Kind fährt plötzlich auf und schaut ängstlich, furchtsam und mißtrauisch umher. Wenn die nervösen Symptome vorherrschen, und das Gesicht blaß statt rot ist, so ist Hyoscyamus vorzuziehen.

Calcarea carbonica. Langsames oder verzögertes Zahnen bei skrofulösen oder schwächlichen Kindern, mit dünnen, klebrigen oder zähen Ausleerungen. Rachitis und kalte Füße. Es paßt auch, wenn zu viele Zähne durchbrechen.

Calcarea phosphorica. Nach Dr. Schüßler das Hauptmittel beim Zahnen, wenn Symptome von Rachitis vorhanden sind und die Fontanellen offen stehen.

Chamomilla. Das beste Mittel bei Zahnungsbeschwerden. Der Mund des Kindes ist trocken und heiß; die oberen Backen rot; Unruhe, gebessert, wenn man das Kind auf den Arm nimmt und herumträgt; Zuckungen der Beine, nervöse Reizbarkeit; dünner, heller oder grünlicher Durchfall mit nächtlicher Verschlimmerung.

Cina. Der Bauch ist hart und aufgetrieben; Zähneknirschen, nächtliches Bettpissen, das Kind reibt sich an der Nase. Anfälle wie von Keuchhusten.

Coffea. Reizbarkeit, beständige Schlaflosigkeit, leichtes Fieber; das Kind ist bald mürrisch, bald gut gelaunt. Man kann es mit Belladonna mildern, wenn sich die nervösen Symptome verschlimmern

Digitized by UNIVERSITY OF MICHIGAN
Original from UNIVERSITY OF MICHIGAN
Generated on 2019-12-15 23:19 GMT / http://hdl.handle.net/2027/mdp.39015069437013
Public Domain in the United States / http://www.hathitrust.org/access_use#pd-us

Ignatia. Anfälle von Zuckungen ohne Fieber, Hitze oder Schweiß. Das Kind fährt furchtsam auf, schreit und zittert.

Ipecacuanha. Erbrechen unmittelbar nach dem Säugen; flüssiger und grünlicher Durchfall. Man kann das Mittel mit **Bryonia** mildern, wenn Anzeichen von fieberhafter Bronchitis, Husten, Schleimauswurf vorhanden sind, oder auch mit **Mercurius**, wenn ruhrartiger Durchfall mit Stuhlzwang besteht und kleine, zähe, klebrige oder blutgefärbte Stühle abgehen mit gleichzeitigem, reichlichem Speichelfluß.

Sulfur. Bei skrofulösen Kindern, welche auf das angezeigte Mittel nicht reagieren. Weißliche, wundmachende Ausleerung.

Colocynthis. Koliken, welche das Kind zwingen sich zu krümmen, verbunden mit Durchfall oder Verstopfung.

Kreosotum. Spezifikum beim Zahnen rachitischer und reizbarer Kinder. (The Hahnemannian Monthly.) —ff.

Behandlung der Dementia senilis (Schwachsinn des Alters).

Von Dr. med. **Delamater**. Uebersetzt aus **Medical Century**.

Conium maculatum. In rein milden Geistesfällen wird man das Mittel in der 30. D. am vorteilhaftesten anwenden. Spezielle Symptome sind Hypochondrie und Traurigkeit mit Verlangen nach Alleinsein. Wenn ein Zustand von Halbbewußtsein besteht, wenn der Kranke Abneigung gegen Gemeinschaft mit Leuten zeigt und doch nicht allein gelassen sein will, wenn abwechselnd Aufregung und Niedergeschlagenheit bestehen, muß man es in der 3. D.*[1]) geben. Wenn beständige Aufregung mit Schaudern besteht, häufige Krämpfe der verschiedenen Muskeln, Lichtscheu, etwas Impotenz mit häufigen Pollutionen, muß man 2 bis 10 Tropfen der Urtinktur* alle 2 oder 3 Stunden geben.

Anacardium 30. D. Große Gedächtnisschwäche; es scheint, als habe man zwei Willen, die Bewegungen sind unbeholfen und träge, Gleichgültigkeit gegen angenehme oder unangenehme Dinge.

Baryta jodata 3. D.* Der Kranke ist vergeßlich; mitten in der Unterhaltung oder einem Satze fehlt ihm das gebräuchlichste Wort; Gedächtnisverlust besonders für frische, neue Sachen; Frösteln, Unentschlossenheit, Abgeschlagenheit, Aengstlichkeit.

Helleborus. Stumpfsinn, fast Blödsinn, Melancholie, Starrsinn, große Gedächtnisschwäche, langsame Auffassung, Energielosigkeit und Zögern zu handeln, Verlust der geordneten, zusammenwirkenden Muskelbewegung.

Hyoscyaminum D. 4. Wenn Neigung zu Wollust besteht, Neigung leicht in Wut zu geraten, besonders wenn gleichzeitig eine ungewöhnliche Kraft vorhanden ist. Die Gegenstände erscheinen weit größer als sie wirklich sind, Gleichgültigkeit der Sinne und Teilnahmlosigkeit, der Kranke klagt über nichts, er hat kein Bedürfnis nach etwas, ist mürrisch und abgeschlagen, Furcht, daß seine Freunde ihn vergiften oder daß sie ihm Unrecht tun; sehr mißtrauisch; aufgeregte geschlechtliche Begierden, Zittern.

Jodum 3. D.* Abgeschlagenheit, Beklemmung, Ungeduld, Drang sich zu bewegen, große nervöse Aufregung, Zittern, Schlaflosigkeit.

Opium 30. D. Phantastischer Patient, der in verwirrter Weise spricht, begeht unzüchtige Handlungen, Unbeständigkeit des Willens, vollständiger Blödsinn, große Schwäche, Betäubung, häufige Schweiße.

Secale cornutum 2. D.* Delirium, Sinnestäuschungen, Gleichgültigkeit und völliges Verschwinden der Sinne; fast immer angezeigt in Fällen von Lähmung.

Zincum phosph. 3. D.* Wiederholt die Fragen, ehe er sie beantwortet, wechselnde Laune, schwaches Gedächtnis, begreift schwer, Müdigkeit und Gedrücktheit, Unruhe in den Füßen. (Medical Century.) —ff.

[1]) **Die mit einem Sternchen (*) versehenen Potenzen bedürfen der ärztlichen Verordnung. D. Red.**

Fünfzigjähriges Verlagsjubiläum der Homöopathischen Central-Apotheke von Dr. Willmar Schwabe in Leipzig.

Nachdem die beiden Inhaber der Homöopathischen Central-Apotheke zu Leipzig zu Anfang dieses Jahres den Gedenktag an das 50jährige Bestehen ihrer in aller Welt bekannten Firma begangen hatten, durften sie am 1. Oktober auf einen für sie und alle Anhänger der Homöopathie nicht minder bedeutungsvollen Tag zurückblicken, nämlich auf die vor 50 Jahren erfolgte Gründung der Homöopathischen Verlags- und Sortiments-Buchhandlung der Homöopathischen Central-Apotheke von Dr. Willmar Schwabe, Leipzig.

Da dieselbe ganz in den Dienst der Lehre Hahnemanns gestellt ist, und seit dieser langen Reihe von Jahren ein unermeßlicher Segensstrom von ihr in ungezählte Familien aller Erdteile, die der homöopathischen Heilmethode zugetan sind, ausgegangen ist; da sie ferner durch die in ihrem Verlage erschienenen Werke und Zeitschriften wissenschaftlichen und populären Inhaltes wohl am meisten zur Ausbreitung und Förderung der Lehre Hahnemanns in der ganzen Welt beigetragen hat, so halten wir es für angezeigt, die Leser unsrer Zeitschrift auch auf diesen Ehrentag der beiden Verlagsinhaber hinzuweisen.

Unter den vielen eingegangenen Anerkennungsschreiben, Glückwünschen und Ehrentafeln, die alle Zeugnis ablegen von der hohen Achtung und Wertschätzung, welche die Jubelfirma in Buchhändlerkreisen genießt, wollen wir nur die hauptsächlichsten besonders hervorheben:

Zunächst brachte das Börsenblatt für den deutschen Buchhandel in seiner am 30. September erschienenen Nummer unter der Ueberschrift: Jubiläen folgende Mitteilung:

Das 50jährige Jubiläum begeht die Homöopathische Central-Apotheke Dr. Willmar Schwabe in Leipzig. Ein halbes Jahr nach Errichtung der Homöopathischen Central-Apotheke wurde mit diesem erfolgreichen Unternehmen eine Verlagsbuchhandlung verbunden, die sich gleichfalls gut entwickelte. Der erste Verlagsartikel war eine kleine Broschüre „Die Cholera", der im Laufe der Zeiten ungefähr

Digitized by UNIVERSITY OF MICHIGAN
Original from UNIVERSITY OF MICHIGAN
Generated on 2019-12-15 23:19 GMT / http://hdl.handle.net/2027/mdp.39015069437013
Public Domain in the United States / http://www.hathitrust.org/access_use#pd-us

300 Werke und Zeitschriften gefolgt sind. Viele von ihnen sind in hohen Auflagen erschienen, einige in 8. und 10., andere sogar in 19. und 24. Auflage. In fremden Sprachen erschienen 47 Werke: Dänisch (2), Englisch (8), Französisch (9), Holländisch (6), Italienisch (2), Portugiesisch (5) usf. Der Verlag ist bestrebt, den Apothekern und homöopathischen Aerzten das nötige Rüstzeug zu liefern und dem homöopathischen Publikum durch „Hausärzte" und kleinere Broschüren, wie die Hausbibliotheken (40 Hefte) und die Volksschriften (50 Hefte), Rat und Hilfe zu bringen, sowie durch Zeitschriften und zahlreiche Broschüren zur Ausbreitung der Homöopathie im In- und Auslande beizutragen. Aus der stattlichen Reihe der Verlagsartikel seien genannt: 1. Wissenschaftliche: Dr. Willmar Schwabe, Deutsches homöopathisches Arzneibuch, 8. Auflage; Pharmacopoea homoeopathica polyglotta, 7. Auflage, die in sieben Sprachen erscheint und als Normal-Pharmakopöe anerkannt ist, nach der von den Homöopathen fast der ganzen Erde gearbeitet wird; Lehrbuch der homöopathischen Therapie, dessen 8. Auflage im Erscheinen begriffen ist; Heinigke, Handbuch der homöopathischen Arzneiwirkungslehre, 2. Auflage; von Gerhardt, Handbuch der Homöopathie, 10. Auflage; — 2. Populärwissenschaftliche: Vogel, Homöopathischer Hausarzt, 24. Auflage, 1916; Bruckner, Homöopathischer Hausarzt, 9. Auflage, der auch in portugiesischer Sprache (5. Auflage) und spanischer (in 4. Auflage) erschienen ist. Von Zeitschriften seien genannt: die Leipziger Populäre Zeitschrift für Homöopathie, die im 47. Jahrgange steht und das älteste und gelesenste Blatt über Homöopathie ist. Sie erscheint in einer Auflage von 20000 Exemplaren; außerdem die Allgemeine homöopathische Zeitung, das Organ des homöopathischen Central-Vereins Deutschlands. Der Gründer des Unternehmens, Herr Geheimer Hofrat, Kommerzienrat Dr. E. Willmar Schwabe, steht diesem noch in unverminderter Kraft vor; ihm zur Seite schafft sein Sohn, Herr Dr. Willmar Schwabe jun., der seit 1908 Teilhaber ist.

Eine besondere Ehrung wurde den beiden Jubilaren vom Vorstand des Börsenvereins der deutschen Buchhändler zu Leipzig selbst durch Uebersendung einer in reichem Kunstschmuck sinnvoll ausgeführten Begrüßungstafel mit nachstehendem Inhalt zuteil:

Alle Anhänger der Homöopathie in deutschen Landen und außerhalb der Grenzen des Deutschen Reiches kennen und schätzen die

Homöopathische Central-Apotheke
Dr. Willmar Schwabe.

Die Hauptbedeutung der Firma liegt zwar auf dem andern als buchhändlerischem Gebiet. Herr Willmar Schwabe ist gewissermaßen nur im Nebenamt Verlagsbuchhändler. Während der Börsenverein es sonst nicht für einen Vorzug hält, als Buchhändler im Nebenamt zu gelten, sind wir umgekehrt stolz darauf, durch die verlegerische Tätigkeit Schwabes das Recht zu besitzen, daß wir den Begründer der auf ihrem Gebiet führenden Firma seit dem Jahre, wo das Deutsche Reich geschaffen wurde, zu unsern Mitgliedern zählen zu dürfen. Zum 50jährigen Bestehen der Firma, das in dem Jahre begangen wird, wo das geeinte Vaterland den schon von Moltke vorausgeahnten schweren Kampf um seine Existenz zu bestehen hat, wünschen wir unsern hochverehrten Mitgliedern, dem Begründer der Firma, Herrn Dr. Willmar Schwabe, sowie seinem Sohn und Mitarbeiter, Herrn Dr. Willmar Schwabe, der nicht nur der Erbe des väterlichen Namens, sondern auch des väterlichen Geistes ist, daß sie in den künftigen Jahrzehnten so sehr wie in den vergangenen die Richtigkeit des Goetheschen Wortes zu erweisen vermögen, daß sich gerade in der Beschränkung der Meister zeigt.

In diesem Sinne begrüßen wir die Herren Dr. Willmar Schwabe zum 50jährigen Bestehen der Firma.

Leipzig, am 1. Oktober 1916.

Der Vorstand
des Börsenvereins der Deutschen Buchhändler zu Leipzig.
gez. Artur Seemann. Georg Kreyenberg.
Max Fernau.

Weiter begrüßte der Deutsche Verlegerverein den Seniorchef mit folgendem kollegialen Glückwunsche:

In ernster Zeit können Sie einen Ehrentag Ihres Hauses begehen und es ist dem unterzeichneten Vorstand des Deutschen Verlegervereins eine besondere Freude, Ihnen zu dem Tage, an dem vor fünfzig Jahren Ihre Firma gegründet worden ist, die aufrichtigsten Glückwünsche des Vereins übermitteln zu können.

Die tatkräftige und zielbewußte Leitung ihrer Inhaber hat die Firma zu hohem Ansehen und zu reichen Erfolgen geführt, möchte auch in Zukunft die Entwicklung Ihres Hauses sich in diesen Bahnen bewegen, zu eigner Genugtuung und zur Ehre des deutschen Buchhandels.

In vorzüglicher Hochachtung
Der Vorstand des Deutschen Verlegervereins.
gez. Urban, Erster Vorsteher.

Zuletzt sei noch der Glückwunsch erwähnt, welcher von der allenthalben bekannten und hochangesehenen Druckereifirma Breitkopf & Härtel, mit der ihr eignen meisterhaften Technik ausgeführt, der Jubelfirma überreicht wurde:

1866 50 1916

Dem Begründer der Homöopathischen Central-Apotheke Dr. Willmar Schwabe und verdienstvollen Förderer des von ihm erfolgreich gepflegten Gebietes der medizinischen Wissenschaften, dem tatkräftigen Vorkämpfer der Volkswohlfahrt

Herrn Geh. Hofrat Dr. Willmar Schwabe

sowie seinem in gleichem Sinne wirkenden Sohne

Herrn Hofrat Dr. Willmar Schwabe

bringt zum 50jährigen ehrenvollen Bestehen des angesehenen Unternehmens die ihm seit mehr als vier Jahrzehnten in treuer Mitarbeit verbundene Druckerei von

Breitkopf & Härtel

aufrichtigste Glückwünsche dar.

Leipzig, 1. Oktober 1916.

Digitized by UNIVERSITY OF MICHIGAN
Original from UNIVERSITY OF MICHIGAN
Generated on 2019-12-15 23:19 GMT / http://hdl.handle.net/2027/mdp.39015069437013
Public Domain in the United States / http://www.hathitrust.org/access_use#pd-us

Der Kaffee und die Frauen.

Von Dr. H. L. Waßmuth.

(Nachdruck verboten.)

„Der liebe, melancholische Kaffee!"
Minna v. Barnhelm, IV. 1.

Das muntere „Frauenzimmerchen" hat schon recht, und unsre Frauen unterschreiben es: „Der liebe Kaffee!" Erst wenn des hell- oder schwarzbraunen Trankes feiner, lieblicher Duft das „gute" Zimmer durchzieht, wird es gemütlich, kommt die rechte Plauderstimmung.

Aber — „melancholisch"!? Nein, dieses Wort paßt nicht auf den Kaffee. Im Gegenteil, er vertreibt die Grillen und heitert das Gemüt auf. Indessen kann man doch schon melancholisch werden, wenn man nur daran denkt, daß einmal kein Kaffee da ist. Schon heute zählt ja der Kaffee zu all den andern guten Dingen, die unsre Hausfrauen zu immer steigenden Preisen — suchen müssen.

„Der liebe Kaffee!" Dabei vergißt man, daß der Kaffee ein Doppelgesicht hat, ein heiteres und ein böses. Daß ihm die Hygieniker nicht gut sind. Aber der Kulturmensch glaubt, ohne den Kaffee nicht leben zu können. Nicht zuletzt unsre Frauen.

Einmal freilich war es anders. Im Jahre 1674 baten Londons Frauen die Regierung um Unterdrückung des Kaffees, der als Kienruß-Sirup, schwarzes Türkenblut u. dergl. bezeichnet wurde.

Soweit nun möchte ich unsre Frauen nicht — verführen. Vielleicht aber gelingt es mir, durch diese Abhandlung die Einsicht und das Verständnis für die verhängnisvollen Nachteile des vielen Kaffeetrinkens zu wecken und zu vertiefen, so daß unsre Frauen mit der liebgewordenen, aber bedenklichen Gewohnheit zu brechen, es über sich gewinnen. Denn jeder Fortschritt auf dem wichtigen Gebiet der Ernährung, die mit Gesundheit, Arbeit und Erfolg im engsten Zusammenhang steht, kann nur verwirklicht werden, wenn unsre Frauen für die diätetische Neuerung und Verbesserung gewonnen werden. Die Frau als Herrin des Hauses und als Mutter der Kinder.

Der Kaffee hat seinen Namen von seiner Urheimat Kaffa (dem Gebirgsland im südlichen Abessinien). Hier wächst er wild und bildet ganze Büsche und Wälder, und seine purpurroten Beeren lugen aus dem tiefen, saftigen Grün der Blätter und den oft gleichzeitig prangenden weißen Blütenkelchen hervor und laden und locken zum Genusse. Dennoch kommt der Kaffee als Genußmittel erst sehr spät auf, und zwar in der ersten Hälfte des 15. Jahrhunderts in Arabien. In Konstantinopel wurde 1554 das erste Kaffeehaus errichtet. Von der Levante gelangte der Kaffee um 1640 nach Venedig und erst später (1671) nach Marseille. Nach Dr. Boehnke-Reich soll im Jahre 1694 in Leipzig das erste deutsche Kaffeehaus eröffnet worden sein. (Dasselbe besteht noch unter dem Namen „Zum Kaffeebaum" in der Kleinen Fleischergasse. D. R.)

Schon die arabischen Gelehrten stritten sich über Nutzen oder Schädlichkeit dieses Getränkes. In Marseille fand 1679 im Rathaussaale eine lebhafte, wissenschaftliche Aussprache statt, die mit dem Wahrspruch endete, „daß allerdings der Kaffeegenuß den Einwohnern schädlich sei". Im 18. Jahrhundert erließen verschiedene deutsche Staaten, so Hessen, das Fürstentum Paderborn, ein Kaffeeverbot bei empfindlichen Strafen. Friedrich der Große führte eine hohe Kaffeesteuer und eine besondere „Kaffee-Administration" ein, deren Beamte vom Volksmunde „Kaffeeriecher" genannt wurden. Auf eine Beschwerde ließ der König den Bescheid geben: „... Das ist mit die Absicht, daß nicht so viel Geld für Kaffee aus dem Lande gehen soll."

Dieses Königswort sollten wir besonders heute in unsern Herzen bewegen!

Nach dem „Statistischen Jahrbuch für das Deutsche Reich" betrug der Wert des im Jahre 1898 in Deutschland verbrauchten Kaffees 137 Millionen Mark, die für diesen Genuß in das Ausland wandern mußten. Das ist eine gewaltige Schädigung des Nationalvermögens. In diesem Weltkriege aber ist es ausschließlich eine Valutafrage, ob das Deutsche Reich sich auch weiterhin den Luxus des Bohnenkaffees gestatten kann. Die Valutafrage ist so wichtig, daß man jede Einfuhrware darauf ansehen muß, ob sie für die Kriegsführung unbedingt notwendig ist oder nicht.

Was nun die hygienische Bedeutung des Kaffees anlangt, so ist er lediglich ein Genußmittel. Die Gesamtwirkung aller in den Aufguß übergehender Stoffe besitzt nichts, was den Kaffee zum Nahrungsmittel stempeln könnte, obwohl er manchmal (durch eine vorübergehende Lähmung des Magennerven) eine Täuschung des hungernden Magens, eine Scheinsättigung bewirkt. Das ist das Verdienst der empyreumatischen (brenzlichen) und aromatischen Oele, die sich beim Rösten bilden, ganz ebenso wie beim gerösteten Malz.

Diese Verringerung und Verscheuchung des Hungergefühls kann aber verhängnisvoll werden, weil sie ärmere Leute zur Scheinsättigung mittels Kaffee verleitet, die den Ernährungszustand schwer schädigt. Solche Verhältnisse treten am meisten in Gegenden hervor, wo Hausindustrie in größerm Umfang betrieben wird, als Uhren-, Pfeifen-, Puppen-, Spielwarenindustrie, Holzschnitzerei, Hausweberei usw. In diesen Haushaltungen wird der Kaffeetopf den ganzen Tag über nicht kalt. Darum beobachtet man in dieser hausarbeitenden Bevölkerung so viele rachitische oder skrofulöse Kinder, bleichsüchtige Mädchen, brustschwache Jünglinge, blutarme, magere oder aufgeschwemmte Frauen.

Das eine ist wahr: man empfindet nach dem Kaffeegenuß eine angenehme Erregung. Das Herz schlägt kräftiger, schneller kreist das Blut in den Gefäßen, die Müdigkeit schwindet, lebhafter wird das Denken und die Stimmung gehobener. Diese Tatsache hat auch den Glauben großgezogen, daß der Kaffee einen gewissen Nährwert besitze und als Ersatzmittel für verbrauchte Nervensubstanz diene.

In Wirklichkeit aber ist es ganz anders. Der Kaffee bezw. das in ihm wirksame Alkaloid Coffein (Caffein) ist, um mit keinem Geringern als Rudolf Virchow zu reden, „nichts mehr und nichts weniger als ein die Nerven stark erregender und in größerer Menge genossen, geradezu giftiger Körper, ähnlich wie es der Branntwein ist. Ab-

Digitized by UNIVERSITY OF MICHIGAN
Original from UNIVERSITY OF MICHIGAN
Generated on 2019-12-15 23:19 GMT / http://hdl.handle.net/2027/mdp.39015069437013
Public Domain in the United States / http://www.hathitrust.org/access_use#pd-us

gesehen von dem Zucker und der Milch, diesen guten Geistern, die man dem Tee und Kaffee zusetzt, haben diese als Nahrungsmittel gar keine Bedeutung." Ja, nach der Ueberzeugung hervorragender Hygieniker und Aerzte — ich nenne nur die Professoren v. Pettenkofer, Hofmann-Leipzig, Martin Mendelssohn-Berlin, Hueppe-Prag, General-Oberarzt Nikolai, Dr. Röttger, Stoll — ist der Kaffee, sowie er heutzutage regelmäßig, in viel zu großer Stärke des Aufgusses bezw. in übertriebener Menge genossen wird, die Ursache vieler chronischer Leiden auch nervöser Frauenkrankheiten. Namentlich die Nervosität und die Neurasthenie, die Hysterie und die Epilepsie haben im Kaffee einen Vorarbeiter.

Pettenkofer vergleicht die Genußmittel „mit der Anwendung der richtigen Schmiere bei Bewegungsmaschinen, die zwar nicht die Dampfkraft ersetzen und entbehrlich machen kann, aber dieser zu einer viel leichteren und regelmäßigeren Wirksamkeit verhilft und außerdem der Abnutzung der Maschine wesentlich vorbeugt. Um letzteres tun zu können, ist bei der Wahl der Schmiermittel eine Bedingung unerläßlich: sie dürfen die Maschinenteile nicht angreifen, sie müssen, wie man sagt, unschädlich sein."

Auf die Kaffee-Ersatzgetränke aus unsern Getreidearten werden wir sicherlich nicht zu verzichten brauchen, solange man noch Vorräte für die Bierbereitung abgeben kann. Denn für gesunde Kaffee-Ersatzgetränke braucht man noch nicht einmal den fünften Teil Gerste wie für die gleiche Menge Bier. An erster Stelle verweisen wir hier auf den überall nicht nur unter den Anhängern der Homöopathie, sondern auch außerhalb ihrer Kreise rühmlichst bekannten und bevorzugten Homöopathischen Gesundheitskaffee der Homöopathischen Central-Apotheke Dr. Willmar Schwabe, Leipzig.

Das gesundeste Frühstück ist eine Hafer-, Gerstengrütze-, Brotsuppe. Des Morgens früh brauchen wir doch keine Peitsche, die uns zur Arbeit treibt? Das aber ist der Bohnenkaffee für unsre Nerven.

Am Abend ist eine Tasse deutscher Waldtee (Erdbeer-, Brombeer-, Heidelbeerblätter-, Hagebuttentee) zu empfehlen.

Unsre verehrten Frauen sollen nur die Probe auf das Exempel machen. Der Geschmack ist doch zumeist Uebungs- und Gewohnheitssache.

Praktika.

Grindelia robusta ist eines der besten Mittel gegen Hautjucken verursacht durch Berührung von Rhus tox. und anderen Giftpflanzen. (Med. Century.)

Kreosotum paßt bei Störungen, während der Zahnung bei Kindern, bei welchen Abschürfungen am After und an der Scham vorhanden sind.

(Med. Century.)

Bei Nervenerschütterung nach einem chirurgischen Eingriff paßt Champhora, wenn Kälte des Körpers besteht, Carbo vegetabilis, wenn Cyanose (Blausucht) vorherrscht und Veratrum in Fällen, wo die Stirn und dann der übrige Körper mit kaltem Schweiß bedeckt sind.

(Med. Century.) —ff.

Magnesia muriatica hat verminderten Urin. Wenn man uriniert hat, scheint noch Urin in der Blase zurück zu bleiben. Die Urinentleerung wird erleichtert durch Pressen auf die Unterleibsmuskeln.

(Medical Century.) —ff.

Literatur.

Homöopathischer und biochemischer Kaninchenarzt von Direktor Hugo Platz im Verlag der homöopathischen Central-Apotheke Dr. Willmar Schwabe. Gr. 8°. 76 S. Preis 1,50 Mk.

Mit dem Erscheinen dieses Werkchens wird einem in den betreffenden Kreisen oft schwer empfundenen Mangel abgeholfen. Die Kaninchenzucht hat infolge des Fleischmangels einen erfreulichen Aufschwung genommen und ist ein nicht gering zu schätzender Faktor in unsrer Volksernährungsfrage geworden, so daß alles, was zur Förderung derselben beiträgt, mit Freude zu begrüßen ist. In den bisher erschienenen Werken über homöopathische Behandlung der Haustiere sind die Krankheiten der Kaninchen gar nicht oder nur sehr dürftig abgehandelt; so findet sich z. B. darin über die von dem Kaninchenbesitzer so gefürchtete und ganze Bestände dezimierende oder gar vernichtende Kaninchenseuche, Kokzidiose, kein Wort. Das vorliegende Werkchen wird daher Kaninchenbesitzern und -Züchtern sehr willkommen sein. Es bietet in übersichtlicher Anordnung eine Menge wertvoller Fingerzeige für die Behandlung und Vorbeugung von Erkrankungen, so daß sich jeder leicht selbst helfen kann. Ein weiterer Vorzug des Werkchens besteht darin, daß auch den Anhängern der biochemischen Richtung Rechnung getragen ist. —n.

Weitere Niederlagen

unserer **gebrauchsfertigen Arzneien, äußerlichen** und **Spezial-Mittel** in **plombierten Originalpackungen, Hausapotheken usw.** errichteten wir im **Monat Oktober** in

Bremen, Ring-Apotheke, Schwachhauser Chaussee 132, **Chr. Wieting.**

Cassel, Hof-Apotheke, Medizinal-Assessor Dr. **Gutzeit.**

Treptow a. Rega, Kg. priv. Rats-Apotheke, Dr. **A. Witt.**

Homöopathische Central-Apotheke Dr. Willmar Schwabe, Leipzig.

Digitized by UNIVERSITY OF MICHIGAN Original from UNIVERSITY OF MICHIGAN

Anzeigen.

Zur Beförderung der eingesandten Offerten ist stets eine 15 Pfg.-Marke beizufügen.

Neu erschienen: **Neu erschienen:**

Homöopathischer und biochemischer

Kaninchenarzt

Kurzgefaßter Ratgeber für Kaninchen-Besitzer und -Züchter zur Behandlung kranker Kaninchen mit homöopathischen und Dr. Schüßlers biochemischen Arzneimitteln

von **Hugo Platz**

Direktor der homöopathischen Central-Apotheke Dr. Willmar Schwabe, Leipzig

III. 76 S. gr. 8. Geb. 1,50 Mk.

Verlag der homöopathischen Central-Apotheke Dr. Willmar Schwabe in Leipzig.

Kaninchen-Apotheken

nach obigem Kaninchenarzt zusammengestellt.

1. Kleine Kaninchen-Apotheken mit den 12 wichtigsten Mitteln der Gruppe I.

a) in 5 g Flaschen in Pappkästchen mit Leinwandüberzug z. B. Mk. 6.30
b) „ 10 „ „ „ poliertem Holzkasten . . . . . „ „ 8.50
c) „ 25 „ „ „ „ „ . . . . . „ „ „ 14.50

2. Mittlere Kaninchen-Apotheken mit den 24 Hauptmitteln der Gruppe I.

a) in 5 g Flaschen { in Pappkästchen mit Leinwandüberzug z. B. Mk. 10.35 / „ eleg. polierten Nußbaumkasten . . „ „ „ 13.80
b) „ 10 „ „ „ „ „ „ . . „ „ „ 17.25
c) „ 25 „ „ „ „ „ „ . . „ „ „ 27.60
d) in Flaschen verschiedener Größen mit 25 Mitteln, welche die gebräuchlichsten der Gruppe I in 25 und 15 g, die übrigen in 5 g Flaschen enthalten, in elegantem, poliertem Nußbaumkasten z. B. Mk. 17.25

3. Große Kaninchen-Apotheke mit 75 Mitteln (die Mittel der Gruppe I und II enthaltend) und zwar die 10 gebräuchlichsten Mittel der Gruppe I in 25 und 15 g, die übrigen in 5 g Flaschen, in poliertem Holzkasten z. B. Mk. 37.—.

4. Leere Pappkästen zum Aufbewahren von Mitteln in 10 g Flaschen

für	30	45	60 Stück.
z. B. Mk.	—.75	1.—	1.25

5. Biochemische Apotheken zu den bekannten Preisen.

Homöopathische Central-Apotheke von Dr. Willmar Schwabe, Leipzig.

Glashäger Silicium-Heilquelle (Wundheilbrunnen)

Durch natürliche Wünschelruten entdeckt! Die grosse Bedeutung der Kieselsäure kennt jeder Homöopath und Biochemiker, ebenso die heilsame Wirkung von Heilquellentrinkkuren. Literatur, mit Abbildung der Quelle mit den natürlichen Wünschelruten durch die Verwaltung der

Glashäger Mineralquellen, G. m. b. H., Doberan (Mecklenburg).

Für die von auswärts eingegangenen Anzeigen übernimmt die Redaktion keine Verantwortung.

Digitized by UNIVERSITY OF MICHIGAN Original from UNIVERSITY OF MICHIGAN
Generated on 2019-12-15 23:19 GMT / http://hdl.handle.net/2027/mdp.39015069437013 Public Domain in the United States / http://www.hathitrust.org/access_use#pd-us

Für unsere Krieger im Felde!

Spezial-Apotheken:

Kriegs-Apotheke

mit 11 Mitteln und genauer Gebrauchsanweisung
in bequem bei sich zu tragender Blechdose verpackt

Preis mit Tabletten . . . . . Mk. 3.—
„ „ flüssigen Potenzen, Verreibungen oder Streukügelchen „ 2.50

Ruhr-Apotheke

mit 3 Mitteln in Tablettenform und genauer Gebrauchsanweisung
(Merkblatt von Dr. med. Wapler, prakt. Arzt in Leipzig) in drei Kartons und Blechdose verpackt.

Preis mit Tabletten Mk. 2.—

Frostsalbe Bestes Mittel gegen **Frostbeulen** und sonstige **Frostschäden.** In Büchsen zu . . . . . **Mk. 1.75**

Fußschweißpulver, in die Strümpfe zu streuen. 1 Schachtel **Mk. —.65**

Salycilsäuretalg, zu Einreibungen von wundgelaufenen Füssen oder anderen durch Gehen, Reiten wundgewordenen Körperteilen. In Blechdosen zu . . . . . **Mk. 1.50**

Dr. Willmar Schwabe's

Hamamelis-Salbe

in Tuben

Eine Originaltube in Pappkarton Mk. 1.75

Homöopathische Central-Apotheke Dr. Willmar Schwabe, Leipzig

Generated on 2019-12-15 23:19 GMT / http://hdl.handle.net/2027/mdp.39015069437013
Public Domain in the United States / http://www.hathitrust.org/access_use#pd-us
Digitized by UNIVERSITY OF MICHIGAN
Original from UNIVERSITY OF MICHIGAN

Dr. med. Strohmeyer's Picurin-Tabletten

gegen Arterienverkalkung (ges. gesch.)

Stärke: 1 (schwach), 2 (stark). Ein Original-Karton mit Anweisung **Mk. 1.50.**

Herstellung und Versand:

Homöopathische Central-Apotheke Dr. Willmar Schwabe in Leipzig.

Plasgen-Tabletten (Nährsalz-Präparat)

Ein die Konstitution des menschlichen Organismus aufbesserndes, von verschiedenen Aerzten mit vielem Erfolge erprobtes **Nährsalz-Präparat** bei **skrofulösen** und **rachitischen Kindern**, empfehlenswert im **Rekonvaleszenzstadium**, bei **Ermüdungserscheinungen, Depressionszuständen, Bleichsucht und Appetitmangel.** Dasselbe enthält ausser den biochemischen Mitteln, den neuesten wissenschaftlichen Forschungen entsprechend, noch eine Spur von Jod in organischer Verbindung.

Eine Originalflasche Mk. 1.50.

Homöopathische Central-Apotheke Dr. Willmar Schwabe in Leipzig.

Dr. med. Falk's

Biofungin

(Tinct. ferri comp. Falk)

Ein nach Dr. Schüßler's Prinzipien (Funktionsmittellehre) unter Verwendung von physiologischen Salzen und Südwein in entsprechender Verdünnung bereitetes, angenehm schmeckendes Präparat.

Das Mittel ist angezeigt bei **Blutarmut, Erschöpfung** und **Schwächezuständen** des **Herzens, des Magens,** der **Nerven** und weiterhin auch der anderen lebenswichtigen Organe, seien diese Zustände augenblicklicher Natur oder Erscheinungen der **Rekonvalenszenz.**

Jahrelang ausprobiert und von Aerzten und Patienten glänzend begutachtet.

Hergestellt
in der Biochemischen Abteilung der Homöop. Central-Apotheke Dr. Willmar Schwabe, Leipzig

Preis pro Originalflasche Mk. 3.—.

Piscin

Von Dr. med. **Stäger,** homöopathischem Arzt in **Bern** i. d. Schweiz.

Völlig geruch- und geschmackloses homöopathisches Präparat, dient als vollwertiger Ersatz für den gewöhnlichen Lebertran, namentlich in der Kinderpraxis und in allen Fällen, wo derselbe aus Geruchs- und Geschmacks- sowie aus Gesundheitsrücksichten nicht eingenommen noch vertragen wird.

Preis 1 Original-Flasche 3 Mk.

Homöopathische Central-Apotheke Dr. Willmar Schwabe in Leipzig.

Homöopathischer Arzt

mit langjähriger Praxis sucht Stellung in Gegend mit homöopathisch gesinntem Publikum, spez. auch, wenn Aussicht ist, zu den Krankenkassen zugelassen zu werden. Offerten an Dr. med. **Otto, Leipzig-Plagwitz.** [405

Enterorose

erprobtes diätetisches Nährmittel für Erwachsene und Kinder bei Ernährungsstörungen im Säuglingsalter, Brechdurchfall der Kinder, Diarrhöe der Erwachsenen, Cholerine, Ruhr; Diarrhöe auf neurasthenischer Grundlage oder infolge schwerer Allgemein-Erkrankungen (Tuberkulose usw.).

Enterorose 1 Original-Dose **3.— Mark**
„ „ ½ Original-Dose **1.50** „

Homöopathische Central-Apotheke Dr. Willmar Schwabe, Leipzig.

Verantwortlicher Redakteur W. Scharff in Leipzig. — Verlag der Homöopathischen Central-Apotheke Dr. Willmar Schwabe in Leipzig.
Druck von Julius Mäser in Leipzig.

Digitized by UNIVERSITY OF MICHIGAN
Original from UNIVERSITY OF MICHIGAN
Generated on 2019-12-15 23:19 GMT / http://hdl.handle.net/2027/mdp.39015069437013
Public Domain in the United States / http://www.hathitrust.org/access_use#pd-us

Nummer 11.

Mitteilungen

November 1916.

zur

Förderung der Interessen homöopathischer Vereine

Herausgegeben als

Beiblatt der Leipziger Populären Zeitschrift für Homöopathie für den Bund homöopathischer Laienvereine Deutschlands

Bundesmitglieder.

Verbände:

Landesverein für Homöopathie im Königreich Sachsen; „Hahnemannia", Landesverein für Homöopathie in Württemberg; Rheinisch-Westfälischer Verband homöopathischer Vereine; Landesverband für Homöopathie in Baden; Verband homöopathischer Vereine Hessen-Nassau.

Bundesmitglieder.

Verbände:

Verband homöopathischer Vereine Norddeutschlands; Verband homöopathischer Laienvereine Mitteldeutschlands.

Einzelvereine:

Homöopathischer Verein „Hahnemannia", Meiningen; Homöopathischer Verein Forst i. Lausitz; Homöopathischer Verein Görlitz.

☛ **Dringende Bitte.** Die Herren Vereinsvorsitzenden und Schriftführer werden gebeten, die Berichte möglichst kurz zu fassen und nur das zu berichten, was allgemeines Interesse hat. Berichte sind stets bis zum 18. einzusenden, wenn sie in der nächsten Nummer Aufnahme finden sollen.

Verlag und Redaktion.

Landesverein für Homöopathie im Königreich Sachsen.

Chemnitz. Verein für Homöopathie und Gesundheitspflege. Die gutbesuchte Oktober-Versammlung eröffnete der 1. Vorsitzende, Herr Starke, mit spezieller Begrüßung der wieder in unsrer Mitte weilenden Mitglieder Herren Albin Huster und Unger, welche leider als Kriegsinvaliden vom Heeresdienst entlassen sind, beide Ritter des Eisernen Kreuzes II. Klasse. Daran anschließend entledigte sich der Vorsitzende wiederum der traurigen Pflicht, die Mitglieder wissen lassen zu müssen, daß unser Mitglied Gläser durch feindliche Kugel in dem furchtbaren Völkerringen sein Leben lassen mußte. Zur Ehrung des Gefallenen erhoben sich alle Anwesenden von ihren Plätzen. Im Geschäftlichen wurden verschiedene Eingänge und Briefe aus dem Feld erledigt. Dann brachte der Vorsitzende zwei Referate: 1. Die Anwendung von Aconitum bei fieberlosen Krankheiten, 2. der Rettich und seine in ihm schlummernden Heilkräfte. Beide Referate waren hochinteressant; das letztere dürfte seiner Volkstümlichkeit wegen jedem leicht im Gedächtnis bleiben. Anschließend brachte der Unterzeichnete noch verschiedenes aus seiner Praxis, u. a. eine Heilung von maniakalischer Tobsucht bei einem 16jährigen Mädchen durch Bellad., Hyoscyam., Stramon. D. 15., Lecitin. Nach Beantwortung von eingegangenen Fragen erfolgte dann Schluß der Versammlung gegen $^1/_4$12 Uhr.

Unser 1. Vorsitzender, Herr Moritz Starke, wohnt jetzt Rößlerstraße 13.

Rudolf Semm, 1. Schriftf., Gravelottestraße 24.

Leipzig. Homöopathischer Verein. Am 4. Oktober referierte der Vorsitzende über „Die ärztliche Kunst", frei nach dem Englischen des New Yorker Arztes Dr. E. B. Foote. Aus dem Gehörten ging hervor, daß die Sonderausbildung der Aerzte auf einzelnen Gebieten wohl berechtigt sein. Ja der Autor tritt noch für weitere Spezialisierung der Heilkunde ein, als es bisher geschah. Besonders aber bricht er eine Lanze für die Zulassung der Frauen zum medizinischen Studium, von welchen sich einige sogar wertvolle Instrumente für die Geburtshilfe konstruiert hätten. Seine Forderung, daß für männliche Kranke nur Aerztinnen und für weibliche Kranke nur männliche Aerzte in Anspruch genommen werden sollen, gleiche Tüchtigkeit beiderseits vorausgesetzt, geht vielleicht etwas weit, obwohl seine Gründe nicht ganz von der Hand zu weisen sind. — Weiter berichtete er über die gute Wirkung von Arnica bei Schädelfrakturen und schweren Gehirnerschütterungen. — Am 18. Oktober referierte der Vorsitzende über das Thema „Duldsamkeit", das an andrer Stelle d. Bl. zum Abdruck gelangt. Auch machte er aufmerksam auf die neuen Erlasse der Generalkommandos hinsichtlich der Ausübung der Heilkunde durch Nicht-Approbierte. In der sich entwickelnden Debatte berichtete Herr Zschunke noch über einen glänzenden Erfolg mit Kalium chloratum gegen Warzen, die die Hand des Kranken völlig bedeckten, nachdem Thuja ganz ergolglos war. Die nächsten Vereinsabende sind am 1. und 15. November.

E. Karcher, 1. Vors., Eilenburger Str. 41. O. Mundkowsky, 1. Schriftf., Promenadenstr. 24.

Limbach. Homöopathischer Verein. Monatsversammlung am 14. Oktober. 1. Man nimmt mit Bedauern

Digitized by UNIVERSITY OF MICHIGAN
Original from UNIVERSITY OF MICHIGAN
Generated on 2019-12-15 23:19 GMT / http://hdl.handle.net/2027/mdp.39015069437013
Public Domain in the United States / http://www.hathitrust.org/access_use#pd-us

Kenntnis vom Eingange einer Abmeldung für Ende September. 2. Ueber die vor einiger Zeit aufgeworfene Frage, ob homöopathische Arzneien ausschließlich in Apotheken abgegeben werden dürfen, berichtet der Unterzeichnete an der Hand der einschlagenden gesetzlichen Bestimmungen — Verordnung des Reichskanzlers, betreffend den Verkehr mit Arzneimitteln, vom 22. Oktober 1901, Reichsgesetzblatt 1901 Seite 380. — Er gibt insbesondere das der Verordnung des Königlichen Ministeriums des Innern vom 25. April 1882 beigefügte Gutachten des Reichsgesundheitsamtes bekannt, wonach die Streukügelpotenzen als Arzneipastillen anzusehen sind und ausschließlich in Apotheken feilgehalten oder zum Verkauf kommen dürfen. Im Hinblick auf diese Entscheidung kommt der Unterfertigte zu dem Schluß, daß auch die andern Formen der Arzneiverdünnungen nur in Apotheken feilgehalten und verkauft werden dürfen. Die Versammlung nimmt hiervon Kenntnis. 3. Es wird beschlossen, Herrn Dr. Schwabe um die Anweisung eines Vortrages zu bitten. — Die Versammlung war recht gut besucht Hoffentlich läßt sich diese erfreuliche Tatsache in Zukunft immer feststellen.

Ulbricht, Schriftf.

Rheinisch-Westfälischer Verband homöopathischer Laienvereine.

Rheinisch-Westfälischer Verband homöopathischer Vereine.

Bezirksgruppe Barmen. Bezirksgruppenversammlung am Sonntag, den 3. September 1916, im Lokale Restaurant Osthoff, Clever Straße.

Die Tagesordnung lautet:

1. Zahlung der Gruppenbeiträge 1916.
2. Beschlußfassung über einen Antrag des Vorsitzenden, dahingehend,
   a) den Beschluß, vierteljährliche Versammlungen abzuhalten, aufzuheben,
   b) die im Oktober d. J. stattfindende Generalversammlung ausfallen zu lassen und die dieser Versammlung laut Satzung zur Erledigung vorliegenden Punkte in der heutigen Versammlung zum Austrag zu bringen.
3. Bericht über die erweiterte Vorstandssitzung vom 20. August und die daraus sich ergebenden Maßnahmen.
4. Besprechung über einen an den Vorstand der Freiwilligen Vereinigung zu stellenden Antrag auf Anlegung eines Postscheckkontos.
5. Wie entfalten wir unsre Werbetätigkeit in unsrer Gruppe nach Friedensschluß.
6. Anregungen und Wünsche.

Anwesend sind Vertreter von sämtlichen der Gruppe angeschlossenen Vereinen.

Nach herzlicher Begrüßung eröffnete der Vorsitzende Herr Ritter die Versammlung um 4½ Uhr.

Zu Punkt 2a begründet Herr Ritter seinen Antrag damit, daß in der jetzigen Kriegszeit das Interesse in den Vereinen nicht so rege ist wie früher, darum auch nicht so viel zur Besprechung in den Gruppen vorliegt. Um die infolge der Sitzungen erwachsenden Kosten zu sparen, sollten für die Kriegszeit nur Sitzungen je nach Bedarf abgehalten werden. Der Antrag wird angenommen, ebenso Punkt 2b. Die laut Satzung in der Oktober-Versammlung vorliegenden Punkte „Kassenbericht und Vorstandswahl" kamen in der heutigen Sitzung, welche als Jahresversammlung zu betrachten ist, zur Erledigung.

Die Gruppenkasse weist einen Bestand von 64,21 Mk. auf. Auf Antrag wird der bisherige Vorstand durch Zuruf einstimmig wiedergewählt, ebenso die Rechnungsprüfer. Der Jahresbeitrag wurde, wie bisher, auf 5 Pfg. per Mitglied festgesetzt.

Herr Ritter berichtet über die erweiterte Verbands-Vorstandssitzung. Das Aufnahmegesuch des Biochemischen Vereins Bielefeld in den Verband, welcher der neugebildeten Mindener Gruppe zugeteilt wurde, fand freudige Zustimmung, ebenso nimmt die Versammlung von der Unterhandlung zum Beitritt des Vereins „Sanitas Bielefeld" mit mehreren andern Vereinen, so auch des Schützlerbundes, Kenntnis. Zu dem Punkte: Die Stellung der Verbandsleitung zu den einzelnen Bezirksgruppen, teilte auch unsre Versammlung die Ansicht der Verbandsleitung. Unstimmigkeiten in den Gruppen werden durch den Verbandsvorstand geschlichtet, die einzelnen Gruppen dadurch gefestigt und jeder Verein ist gezwungen, der Bezirksgruppe anzugehören.

Eine Ehrung unsers Seniors des Verbandes, des 2. Vorsitzenden Herrn August Köster, von dem Verband zu dessen 80. Geburtstag durch ein Bild Hahnemanns mit Widmung fand auch in unsrer Gruppe freudigen Beifall.

Zu Punkt 4: „Errichtung eines Postscheckkontos" legte der Antragsteller die Gründe zu seinem Antrage klar, welche eine bedeutende Vereinfachung betreffs der Ein- und Auszahlung in unsrer Freiwilligen Vereinigung hervorrufen. Die Versammlung beschloß, den Antrag in der Januar-Sitzung der Freiwilligen Vereinigung einzubringen.

Ueber die Werbetätigkeit in unserm Verbande nach Friedensschlusse ist nach Aussprache in unsrer Gruppe der Zeitpunkt noch verfrüht und soll nach dem Friedensschluß in extra einberufenen Versammlungen darüber beraten werden.

Eine von dem Vorstand der Felke-Vereine ausgearbeitete Petition bezüglich der freien Ausübung des Heilgewerbes soll nach Vorlage derselben unterstützt werden.

Als ständiges Sitzungslokal wird für die Zukunft Restaurant Osthoff, Clever Straße, festgelegt.

Zum Schluß wurden noch einige Anregungen betreffs Schnarchen bei offnem Munde erörtert, sowie über Schlaflosigkeit gesprochen. Schluß der Sitzung 7½ Uhr.

Gerh. Göbel, Schriftf.

Bielefeld. Der hiesige Biochemische Verein Bielefeld-Ost ist dem Rheinisch-Westfälischen Verband homöopathischer Vereine als Mitglied beigetreten. Der Verein zählt 105 Mitglieder, 1. Vorsitzender ist Paul Heinke, Petriestr. 46. Zuschriften für den Verein sind zur Weiterbeförderung an den Schriftführer der Mindener Gruppe des Verbandes Ed. Gropp, Bielefeld, Ehlentrupper Weg 17, zu richten. Der Verein tagt im Restaurant Wimken, Finkenstr. 37.

Hagen. Etwa 20 Mitglieder sind aus dem Homöopathischen Verein ausgetreten und haben unter dem Namen: „Verein für Homöopathie und Naturheilkunde" einen neuen Verein gegründet, der sich dem Rheinisch-Westfälischen Verband homöopathischer Vereine und der Unterwestfälischen Bezirksgruppe als Mitglied angeschlossen hat. 1. Vorsitzender ist August Hauck-Hagen, im Wiesengrunde. Zuschriften sind an den Schriftführer des Vereins, Wilh. Dreier-Hagen, Wehringhauser Straße 93, I, zu richten. Vereinslokal ist Restaurant Heitmann, Wehringhauser Straße 58, woselbst jeden ersten Sonnabend im Monat des Abends von 6—8 Uhr Sitzungen abgehalten werden.

Einzelne Bundesvereine.

Meiningen. Homöopathischer Verein Hahnemannia. In der Monatsversammlung vom 10. Oktober wurde das Arbeits- und Lernhalbjahr mit einem Vortrag des Laienpraktikers Herrn Karl Saße, hier, über „Krampfadern und Hämorrhoidalknoten" eröffnet. Nach Feststellung der Begriffe dieser beiden Leiden als Venenerweiterungen verbreitete sich der Vortrag über die Kennzeichen und Ursachen derselben und zeigte die Behandlung und Heilung. Neben dem Hauptmittel „die Geduld" kommen als Heilmittel innerlich und äußerlich in Frage: Hamamelis-Extrakt und Salbe, Silicea, Sulfur, Lachesis u. a. Eine Hauptsache ist die Vorbeugung der Krankheit durch Abhärtung, Sorge für geregelten Stuhl und Gewöhnung an Schlafen bei geöffnetem Fenster. Die Behandlung von Krampfadern und Hämorrhoidalknoten nach Kneipp und Schüßler wurden durch den Vortrag gezeigt, jedoch homöopathische Behandlung wegen der wunderbaren Erfolge warm empfohlen. Die ausgelöste, eingehende Aussprache förderte viel Lehrreiches und Beherzigungswertes zutage. In der Versammlung am 14. November spricht Herr Bankbeamter Benner über „Belladonna und Bryonia als homöopathische Heilmittel" und in der Jahresversammlung am 12. Dezember Herr Lehrer Ferd. Güntzel über „Das Zahnen der Kinder". Erfreulicherweise nimmt der Besuch unsrer Vorträge durch die

Digitized by UNIVERSITY OF MICHIGAN
Original from UNIVERSITY OF MICHIGAN
Generated on 2019-12-15 23:19 GMT / http://hdl.handle.net/2027/mdp.39015069437013
Public Domain in the United States / http://www.hathitrust.org/access_use#pd-us

Damen mehr und mehr zu. Um ihnen zu ermöglichen, auch Fragen zu stellen, die ihnen das stärker entwickelte Schamgefühl in Gegenwart der Männer vielleicht verbietet, wird der Fragekasten wieder aus seiner Ruhe hervorgeholt und zur allgemeinen Benutzung aufgehängt. Ferd. Güntzel, 1. Schriftf.

Berichte von Nicht-Bundesmitgliedern.

Verband freier homöopathischer Vereine Deutschlands, Sitz Dresden.

Döhlen-Dresden. Homöopathischer Verein Planenscher Grund. Am 2. August sprach unser 2. Vorsitzender, Herr Hermann Süße, über „Der Bau des menschlichen Körpers und die allgemeine Körperpflege". Im ersten Teile wurde der Bau und die Bedeutung unsers Nervensystems besprochen. Im zweiten Teil schilderte Redner die allgemeine Körperpflege. Reicher Beifall lohnte seine Mühen. Am 14. Oktober sprach Herr K. Knoblauch aus Dresden über „Schlaf und Traum". Der Herr Redner erledigte sich in ausführlicher und vortrefflicher Weise seiner Aufgabe. Reicher Beifall lohnte Herrn Knoblauch am Schlusse seines lehrreichen Vortrages. Am 11. November findet im Vereinslokal ein Unterhaltungsabend für Mitglieder und deren Angehörige statt; um zahlreiches Erscheinen wird gebeten. Adolf Friedrich, 1. Schriftf.

Tharandt. Homöopathischer Verein. Am 18. September hielt der Tharandter Verein seine Monatsversammlung mit einem sich anschließenden Vortrag: „Die moderne Wundenbehandlung" ab. Das Thema war der jetzigen Zeit angepaßt, denn der Krieg ist als der größte Wundenschläger bekannt. Als Redner war der Verbandsvorsitzende, Herr Nitschke aus Dresden, gewonnen. Es wurden hauptsächlich die Schnitt-, Stoß-, Schuß- und Quetschwunden sowie das Verbrennen, Erfrieren und Durchliegen u. a. m. besprochen. Aber auch die verschiedenen Arten von Geschwüren, wie Karfunkel und Furunkel usw. wurden mit erwähnt. Nach eingehender Erläuterung der vielen und verschiedenartigen Wunden wurden die homöopathischen Arzneien genannt, die, je nach den Wunden, zur Anwendung kommen können. Sollten beim Abspülen und Reinigen der Wunden keine antiseptischen Mittel zur Stelle sein, so nehme man, wie erwähnt wurde, mindestens abgekochtes Wasser, mit etwas Arnika zugesetzt. Ferner wurde den Anwesenden gezeigt, wie man kleine Schnittwunden oder Hautabschürfungen mit Kollodium und Watte schnell verbindet bezw. den Schmutz von der Wunde fernhält. Der Vorsitzende, Herr Borges, dankte dem Redner im Namen des Vereins. Die Tagesordnung selbst war eine sehr reichhaltige. Durch die Neuwahl eines Verbandsvorsitzenden (Dresden) machte sich auch die Wahl eines Verbandsausschusses notwendig. Er wurde aus den Mitgliedern des Tharandter Vereins gewählt. Um 11 Uhr Schluß der Versammlung.

Joh. Hebentanz, Schriftf.

Einzelne Vereine.

Berlin. Erster Homöopathischer Verein. In der Versammlung am 22. September 1916 waren anwesend 40 Mitglieder und Gäste. Die Sitzung wurde 9 Uhr durch den Vorsitzenden eröffnet. Nach Erledigung des geschäftlichen Teiles und Vorlesung eingegangener Feldpostsendungen erteilte der Vorsitzende unserm Mitgliede Herrn Jaenemann das Wort zu seinem Vortrage. Derselbe sprach in ausführlicher Weise über „Schlaf und Schlaflosigkeit". Zur Erklärung des Schlafes bemerkte der Vortragende, daß dieser Vorgang, während welchem sich im Körper die Ermüdungsstoffe zersetzen, ein unbedingtes Bedürfnis des Körpers ist und zur Stärkung des Gehirns und der Muskeln erforderlich wird. Ein normaler Schlaf soll 7 bis 8 Stunden dauern; er weicht jedoch auch hiervon ab in bezug auf Alter und Konstitution. Schlaflosigkeit gehört zu den häufigsten Beschwerden des menschlichen Körpers, deren Vorgänge des Einschlafens sich zweifellos im Gehirn abspielen. Die Gründe für Schlaflosigkeit erläuterte der Vortragende in weitgehendstem Maße, zu deren Heilung stets das Grundübel erforscht werden muß. Bei zweckentsprechender Lebensweise und Anwendung geeigneter homöopathischer Mittel wird das Leiden bald beseitigt. Schon Fußbäder, Atemgymnastik, reichliche Lüftung des Schlafzimmers, auch während der Nacht, Sorge für gute Hauttätigkeit usw. sind von großem Werte. Die starkwirkenden allopathischen Schlafmittel sind zu verwerfen. Der Vorsitzende dankte Herrn Jaenemann für seine lehrreichen Ausführungen, und die Anwesenden erhoben sich zum Zeichen des Dankes von ihren Sitzen. Hierauf las noch unser Mitglied Herr Vollack eine sehr interessante Abhandlung vor über „das Verdauungswunder".

B. Kaupisch, 2. Schriftf., Berlin W 50, Geißbergstr. 28.

Berlin. Zweiter homöopathischer Verein (gegründet 1888). Vereinslokal: Rosenthaler Hof, Rosenthaler Straße 11/12. Bericht der letzten Sitzung vom 11. Oktober. Der Vorsitzende des Vereins, Herr Thie, begrüßte bei Eröffnung der Sitzung die anwesenden Mitglieder. Nachdem das Protokoll der vorherigen Sitzung verlesen und angenommen war, folgte eine Vorlesung des Vorsitzenden über Causticum. Diese war sehr lehrreich und rief nach Schluß derselben eine rege Diskussion hervor. — Herr Thie gab nun bekannt, daß bei der nächsten Versammlung eine Ersatzwahl für den 2. Vorsitzenden stattfinden soll, und bittet aus diesem Grunde um recht regen Besuch. Hierauf wurde zu Mittwoch, den 18. Oktober, eine Vorstandssitzung anberaumt, wozu noch dementsprechend die Einladungen ergehen sollen. Weiterhin erfolgte die Bekanntgabe, daß unser Mitglied, Herr Lanquillon, zum Heeresdienst eingezogen worden ist. Es wurde nun die eingegangene Post von Herren Apitz und Pritsch verlesen. Herr Thie sprach hierauf dem Herrn Bertram als freundlichem Spender eines Buches im Namen des Vereins seinen Dank aus und übergab dasselbe dem Bibliothekar, wonach um 10¾ Uhr Schluß der Sitzung erfolgte.

J. A.: E. Mundt, 1. Schriftf.

Stettin. Die Sitzungen finden im November Montags am 13. und 27. statt, abends 8½ Uhr im Vereinslokal, gegenüber Café Kaiserkrone. A. Wiener, Schriftführer.

Duldsamkeit.[1])

Das Mittelalter fand es unerhört, wenn einer sich seinen Weg zu religiösem Heil selbst finden wollte, ja das Suchen und Forschen, z. B. in der Bibel, wurde mißbilligt, wer seine abweichende religiöse Ansicht predigte, lief Gefahr.

Wer um die Wende des 19. Jahrhunderts eigene Wege zu seinem gesundheitlichen Heile einschlug, hatte nicht unähnlichen Einwürfen zu begegnen, und ein Gesundheitslehrer gar, der sich an die breite Masse mit neuen Gedanken wandte, machte sich in weiten Kreisen mißbeliebt.

Die Wut des Mittelalters richtete sich einmal gegen den selbständig denkenden Laien, dann aber auch, und zwar ganz besonders gegen die Fachwissenschaftler, also die Priester, die Reformatoren wurden, oder doch sein wollten.

Aehnlich sah das 19. Jahrhundert, daß Prießnitz und Schroth, Hahn und Spohr, Kuhne und Baunscheidt schwer kämpfen mußten, um ihre Ansichten bekanntgeben und in Anwendung bringen zu dürfen. Und wie diesen Laien, so ging es ähnlich, manchmal wohl auch schlimmer, den Fachwissenschaftlern, womit diesmal natürlich die approbierten Aerzte gemeint sind. Ich brauche nur an Professor Dr. med. et phil. Gustav Jäger, Professor Dr. med. Schwenninger und Professor Dr. med. Klein, an Dr. med. Lahmann und Dr. med. Semmelweiß zu erinnern. Ich habe übrigens auch ein bissel eigene Erfahrungen.

[1]) Aus der „Felkezeitung" vom 1. April 1916.

Digitized by UNIVERSITY OF MICHIGAN
Original from UNIVERSITY OF MICHIGAN
Generated on 2019-12-15 23:19 GMT / http://hdl.handle.net/2027/mdp.39015069437013
Public Domain in the United States / http://www.hathitrust.org/access_use#pd-us

In religiöser Beziehung sind wir im großen und ganzen soweit, daß wir jeden nicht nur seine Wege gehen lassen, sondern auch dulden, daß Laie wie Fachmann seine Ansicht in Wort und Schrift kund tut und verbreitet.

Die Duldsamkeit zeigt sich besonders klar darin, daß beispielsweise ein katholischer Mönch, ein protestantischer Pfarrer und ein jüdischer Rabbi im gesellschaftlichen Verkehr durchaus gut auszukommen pflegen. Sogar der religiöse Autodidakt läuft keine Gefahr, Pfuscher genannt zu werden, und wenn einer dem andern die bona fides, die ehrliche Ueberzeugung, abspricht, so würde das beim Dritten zumindest ein Lächeln hervorlocken, wenn dem Unzeitgemäßen nicht mit schärferen Worten „unberechtigte Unduldsamkeit" vorgeworfen würde.

Daß in unsrer Zeit approbierte Aerzte, die sich nicht den Ansichten der Mehrheit unterwerfen, in den Standesvereinen, vorm ärztlichen Ehrengericht usw. einen schweren Stand haben, dürfte kaum bestritten werden; ich kann nötigenfalls gern mit Beweisen dienen.

Vor allem aber besteht eine ganz andre Kluft zwischen dem Laienpraktiker und dem approbierten Arzt wie zwischen dem autodidaktischen Religionslehrer und dem aus der Universität rite hervorgegangenen Geistlichen.

Beispielsweise würde nichts selbstverständlicher und natürlicher sein, als daß in einem Hause Geistliche verschiedener Konfessionen verkehren, zu gemeinsamen Essen eingeladen werden usw. Und wenn ein Seelsorger um seinen Zuspruch gebeten würde, so fände er sich ohne Anstoß mit der Tatsache ab, daß ein frommer Laie schon bei dem Trostsuchenden ist und ihn mehr oder weniger gut beeinflußt.

Die meisten Aerzte hingegen halten es nicht nur unter ihrer Würde, mit einem Laienpraktiker gesellschaftlich zu verkehren, sondern sie lehnen grundsätzlich jede gemeinsame Krankenbehandlung ab. Ja, ein solches Zusammenarbeiten von Arzt und Laien gilt als standesunwürdig und wird ehrengerichtlich bestraft.

Das ist durchaus nicht nur der Fall, wenn die Ansichten der beiden nicht zusammenpassen, wenn z. B. der Approbierte sog. Allopath, der Laienpraktiker Homöopath ist, nein, auch wenn beide durchaus einer Schule, einer Richtung angehören, ist ein Zusammenarbeiten ehrengerichtlich zu ahnden.

Zur Begründung wird angeführt, daß der Laienpraktiker gefährlich, ja gemeingefährlich sei.

Die Möglichkeit ist ebensowenig zu leugnen, wie die Tatsache, daß viele „Propheten" und „Religionsstifter" auf falschem Geleise waren und andre auf falsche Geleise führten.

Ist nun das Seelenheil etwa weniger hoch eingeschätzt als das Körperheil, daß man in Religionssachen größere Freiheit — damit also auch größere Gefährdung zuläßt, als in Medizinalsachen?

Doch sicher nicht! Vielmehr läßt sich die Toleranz damit erklären, daß einmal in jedem Menschen das Bewußtsein zumindest schlummert, die Wahrheit müsse siegen, auch trotz einiger Irrwege; und zum andern weil keiner mehr, außer seinen eigenen Schäfleln gegenüber, mit dem Anspruch auftreten darf, im Besitze der alleinseligmachenden Lehre zu sein.

Entsprechend dem idealistischen Glauben an den Sieg der Wahrheit, auch in bezug auf die Heilkunde, hat das deutsche Volk sich durch seinen Reichstag für die Kurierfreiheit erklärt.

(Fortsetzung folgt.)

Ehrentafel für Mitglieder Homöopathischer Vereine

Gefallen:

Barmen-Rittershausen. Homöopathischer Verein. Landsturmmann **Otto Diehl**, Unteroffizier der Korpsgendarmerie, gestorben im Alter von 45 Jahren an einer schweren, innern Krankheit in Kriegslazarett im Osten.

Berbisdorf. Verein für Homöopathie und Gesundheitspflege. Grenadier **Max Adolf Dietz**, 1. Leibgrenad.-Reg. Nr. 100, 10. Komp., am 4. September. — **Hugo Hecker**, Jäger im Ref.-Jäg.-Bat. Nr. 25, 3. Komp., am 23. September.

Karlsruhe. Homöopathischer Verein „Hahnemannia". **Wilhelm Hirsch** und **Fritz Bauer.**

Niedersteina. Homöopathischer Verein. Pionier **Richard Frenzel** aus Weißbach am 19. Juli verwundet und am 20. Juli im Feldlazarett gestorben. — Landwehrmann **Paul Kluge** aus Niedersteina, Besitzer unsers Vereinslokals, im 178. Inf.-Reg., 2. Komp., am 20. Juli.

Zittau. Homöopathischer Verein. Ersatzreservist **Adolf Lehmann** aus Johnsdorf, 3. Inf.-Regiment Nr. 102, 7. Komp., gefallen am 31. August 1916 durch Herzschuß.

Das Eiserne Kreuz II. Klasse erhielten:

Halle a. d. S. und Umgegend. Homöopathischer Verein. Landsturmmann **Rich. Hutans**, 1. Schriftführer des Vereins.

Karlsruhe. Homöopathischer Verein „Hahnemannia". Buchhalter **Emil Klein.**

Digitized by UNIVERSITY OF MICHIGAN
Original from UNIVERSITY OF MICHIGAN
Generated on 2019-12-15 23:19 GMT / http://hdl.handle.net/2027/mdp.39015069437013
Public Domain in the United States / http://www.hathitrust.org/access_use#pd-us

Leipziger
Populäre Zeitschrift für Homöopathie.

Aelteste und verbreitetste volkstümliche homöopathische Zeitschrift.

Offizielles Organ des Bundes homöopathischer Laienvereine Deutschlands

des Landesvereins für Homöopathie im Königreich Sachsen, des Rheinisch-Westfälischen Verbandes Homöopathischer Vereine, des Verbandes Homöopathischer Vereine Norddeutschlands.

des Verbandes Homöopath. Vereine in Hessen-Nassau, des Verbandes Homöopath. Vereine Mitteldeutschlands, des Verbandes freier homöopath. Vereine Deutschlands und anderer homöopath. Vereine.

47. Jahrgang. Nr. 23 u. 24. **Leipzig, 1. Dezember 1916.**

Erscheint am 1. eines jeden Monats. Jährlich zwölf Doppel-Nummern.
Preis für jeden Jahrgang 2 Mark 60 Pfennig. Bei direktem Bezug durch die Verlagshandlung mit Frankozusendung 3 Mark, nach den Ländern des Weltpostvereins 3 Mark 20 Pfennig.

Zu beziehen durch alle Buchhandlungen und Postämter, sowie direkt durch die Verlagshandlung unter genauer Angabe des Titels der Zeitschrift. Inserate, über deren Aufnahmefähigkeit die Redaktion entscheidet, kosten 1 Mk. pro dreigespaltene Petitzeile.

Der Nachdruck von Original-Artikeln aus unserem Blatte ist, wenn nicht ausdrücklich verboten, nur unter genauer Quellenangabe gestattet.

Inhaltsverzeichnis: An unsere Leser! — Was der Gebildete über die Homöopathie wissen sollte. Von Dr. med. Meng, Stuttgart. — Aus meiner Praxis. Von Dr. med. R. Kluge, Meiningen. — Einige allgemeine Winke und Bemerkungen für die Praxis. Von Dr. med. Jahr. — Homöopathische Mittel zur Behandlung der Apoplexie (Schlagfluß). Nach Dr. Garat Chandra Gose in Midnapore. Uebersetzt von —ff. — Physiologische Wirkung des Tabaks. Seine Anzeigen bei Arteriensklerose. Von Dr. med. P. Jousset. Uebersetzt von —ff. — Therapeutischer Wert von Apocynum cannabinum bei Herzwassersucht. Nach einem Bericht in Semaine médicale. Uebersetzt von —ff. — Wie einzelne Mittel wirken. Von Dr. med. Fraser. Uebersetzt von —r. — Erfolge eines Laienhomöopathen. Von Frz. Rett, Wien. — Fünfzigjähriges Verlagsjubiläum der Homöopathischen Central-Apotheke von Dr. Willmar Schwabe in Leipzig. — Das warme Zimmer im Winter. Von Dr. H. L. Waßmuth. — Zur gefälligen Beachtung! — Allgemeine Anzeigen. — Bundes- und Vereinsmitteilungen Nr. 12.

An unsere Leser!

Mit der vorliegenden letzten Nummer des 47. Jahrganges der Populären fällt uns auch wieder die Aufgabe zu, an unsre seitherigen Leser die Bitte um Erneuerung ihrer Bestellung auf unsre Zeitschrift zu richten.

Es ist dies für uns keine leichte Aufgabe, denn die Not der Zeit ist groß und äußerste Einschränkung auf allen Gebieten ein dringendes Erfordernis. Der heißersehnte Friede ist noch nicht eingekehrt; die bange Sorge: was werden wir essen, was werden wir trinken, womit wollen wir uns kleiden, geht mit uns auf Schritt und Tritt, will uns fast alle Freudigkeit und Tatkraft lähmen und allen Ausgaben wehren, die nicht unmittelbar in Beziehung stehen zur Leibes Nahrung und Notdurft.

Ja gewiß, unnötige und überflüssige Ausgaben werden sich die Meisten nicht mehr erlauben können; sie verbieten sich geradezu von selbst. Aber ist denn das Halten unsrer Populären wirklich etwas Ueberflüssiges? bietet sie nicht gerade für das höchste irdische Gut, für unsre Gesundheit, im Laufe eines Jahres so viele wichtige Ratschläge und Belehrungen, daß sich die geringe Ausgabe für ihren Bezug — nicht einmal einen Pfennig für den Tag berechnet — reichlich lohnt? Wer ist am Schlusse des Jahres durch sie ärmer geworden, oder wer bereut es, sie gelesen zu haben? Und ist sie nicht auch für so viele unsrer Angehörigen, die draußen in der Ferne vor dem Feinde stehen, zu einem Bande geworden, das sie mit ihren Lieben in der Heimat verbindet?

Z XIX

Digitized by UNIVERSITY OF MICHIGAN

Original from UNIVERSITY OF MICHIGAN

Generated on 2019-12-15 23:19 GMT / http://hdl.handle.net/2027/mdp.39015069437013
Public Domain in the United States / http://www.hathitrust.org/access_use#pd-us

Auf Grund dieser Erwägungen sind uns denn auch im vergangenen Jahre die meisten Leser treu geblieben; nur wenige haben das bisherige Vertrauens- und Bezugsverhältnis zu unsrer Populären gelöst. Das gibt uns daher auch jetzt wieder trotz aller Bedenken den Mut, unsre Leser um freundliche Erneuerung ihres Bezugsauftrages auf unsre Zeitschrift höflichst zu bitten mit der gleichzeitigen Versicherung, daß von seiten der Redaktion und des Verlages alles aufgeboten werden wird, um den neuen Jahrgang hinter den bisherigen nicht zurückstehen zu lassen, und nach Kräften zur Erhaltung und Förderung des homöopathischen Heilprinzips beizutragen.

Die Bezugsbedingungen sind, um unsern Lesern auch hierin soviel als möglich entgegenzukommen, trotz der durchweg ungemein erhöhten Preise für Papier und Druckkosten die gleichen geblieben wie bisher: durch ein Postamt oder eine Buchhandlung bezogen 2 Mk. 60 Pfg. jährlich. Bei direktem Bezuge unter Kreuzband von der unterzeichneten Buchhandlung im Postverkehr innerhalb des Deutschen Reiches sowie Oesterreich-Ungarns zum Preise von 3 Mk., nach den Ländern des Weltpostvereins 3 Mk. 20 Pfg. Wir bitten diejenigen geehrten Leser, welche sie auf ersterem Wege bezogen haben, an die seitherigen Bezugsquellen ihr Abonnement für 1917 noch rechtzeitig im Dezember aufzugeben, damit in der Zusendung keine Unterbrechung eintritt, denn die Postämter und Buchhandlungen besorgen den neuen Jahrgang nur bei Neubestellung und zwar unter Angabe des vollen Titels

„Leipziger Populäre Zeitschrift für Homöopathie".

Solchen Abonnenten, welche sie direkt von uns unter Streifband erhielten, wird sie, falls uns keine Abbestellung zugeht, im Jahre 1917 unverlangt weiter zugesandt werden.

Vereine und Gesellschaften, welche eine größere Anzahl von Exemplaren zu dem bekannten ermäßigten Preise unter einer Adresse von uns bezogen haben, wollen uns ihren künftigen Bedarf ebenfalls noch im Laufe des Dezembers angeben, sofern ihre Abonnentenzahl eine Aenderung erfährt, sonst senden wir ihnen die seither bezogene Anzahl Exemplare weiter.

Für die bevorstehenden Festtage aber und zum Jahreswechsel bringen wir unsern Lesern zum Schlusse noch die herzlichsten Glück- und Segenswünsche dar.

Leipzig, im Dezember 1916.

Redaktion und Verlag der homöopathischen Central-Apotheke
Dr. Willmar Schwabe.

Was der Gebildete über die Homöopathie wissen sollte.

Dr. med. Heinrich Meng, Stuttgart.

Kranke, die zum homöopathischen Arzt kommen, sind nicht selten ohne Wissen über Homöopathie. Sie tun es, weil dem oder jenem ihrer Bekannten geholfen wurde, und nun suchen sie an gleicher Stelle Hilfe. Ist es ein Vorteil, als Patient über die Homöopathie Bescheid zu wissen? Ich denke, das ist es unbedingt. Nicht als ob die homöopathischen Mittel in ihrer Wirkung vom „Glauben" an sie abhängig wären, dagegen spricht neben vielen anderen Erfahrungen die segensvolle homöopathische Behandlung von kleinen Kindern und von Tieren. Nein! Es ist aber bei der heutigen weitverbreiteten materialistischen Weltanschauung eine gewisse Einsicht in die Grundlagen der Homöopathie als einer nicht unter dem Zeichen des Materialismus stehenden Heilwissenschaft notwendig, um in lebendige Fühlung mit dem Arzt zu kommen, der Homöopath ist.

Unter Einsicht in die Homöopathie verstehe ich nicht das Wissen, daß etwa bei brennenden Schmerzen sehr oft Sulfur, Carbo vegetabilis und Arsen in Frage kommen, das sind Dinge, die, am rechten Ort angewandt, wertvoll sind; der Laie wird sich hier differential-diagnostisch ziemlich schwer zurechtfinden; unter Einsicht in die Homöopathie ist ihre prinzipielle philosophische Erfassung zu verstehen. Wie jemand den ventillosen Motor verstehen kann, ohne ihn in den Einzelteilen erforscht und erschaut zu haben, so kann jemand die Homöopathie verstehen, ohne ihr praktisch näher getreten zu sein. Sicherlich erleichtert die Erfahrung, die man bei der Hilfe mit Hausmitteln bei kleinen Zwischenfällen in der Familie als Laie erwerben kann, die Wertschätzung der Homöopathie. Aber es gibt viele Leute, die Freunde der Homöopathie sein würden, wenn sie nicht völlig falsch unterrichtet wären. Sie haben keine Lust und Zeit, über die Methodik des Heilens nachzudenken und begnügen sich damit, zu wissen, was sie so beiläufig hörten. Und doch sollte man nur Urteile fällen auf Grund eigner Erfahrungen oder einwandfreier Feststellungen von berufener Seite. Gerade gebildete Menschen, die sonst durchaus Anspruch darauf machen dürfen, gut unterrichtet zu sein über Dinge,

Digitized by UNIVERSITY OF MICHIGAN
Original from UNIVERSITY OF MICHIGAN
Generated on 2019-12-15 23:20 GMT / http://hdl.handle.net/2027/mdp.39015069437013
Public Domain in the United States / http://www.hathitrust.org/access_use#pd-us

die mit Wissenschaft zusammenhängen, versagen hier völlig. Ich denke da an einen kurzen Briefwechsel, den ein mir bekannter homöopathischer Arzt mit einem Professor führte, der öffentlich die homöopathischen Heilungen als Suggestionsheilungen hingestellt hatte. Er wurde von dem homöopathischen Arzt gebeten, die Frage theoretisch und praktisch zu studieren. Der Arzt, ein alter erfahrener Praktiker, erhielt darauf folgende Karte: „Verehrter Herr! Ich bin unmenschlich überarbeitet und erhalte täglich soviele Drucksachen, daß ich nicht ein Viertel davon zu lesen Zeit habe. Unter diesen Umständen werden Sie es begreifen, wenn ich mich nicht verpflichten kann, Studien über homöopathische Heilkunst zu machen. Jeden Augenblick schickt man mir Bücher zu, über welche man mich zu Studien auffordert, während ich dringende Pflichten zu erfüllen habe, die mir dieses nicht erlauben. Die bezüglichen Fragen wird die Wissenschaft mit der Zeit schon aufklären." Die Antwort jenes Arztes lautete: „Verehrter Herr Professor! Es geht mir auch wie Ihnen, ich erhalte viel mehr Lesestoff, als ich bewältigen kann. Unter diesen Umständen bin ich dankbar für die Freundlichkeit der Antwort, die Sie mir zugehen ließen, gestatte mir aber noch die bescheidene Bemerkung, daß ich über Dinge, deren Studium mir Zeitmangels halber unmöglich ist, eines öffentlichen Urteils mich enthalte. Ich würde Ihnen raten, es ebenso zu machen." Wie der homöopathische Arzt mitteilte, ist eine Antwort darauf nicht erfolgt, aber seit der Zeit dieses Briefwechsels, es sind jetzt 22 Jahre, haben sich ähnliche Dinge noch oft ereignet, und die meisten Menschen glauben oder glauben nicht, weil andere glauben oder nicht glauben.

Die Homöopathie ist aber keine Glaubenssache, sondern eine Frage der Wissenschaft, eine Frage, die durch Versuche und Erfahrungen entschieden werden kann und soll. Die Theorie, die sich der Einzelne darüber macht, mag verschieden sein, nur ist keine Theorie über die Homöopathie denkbar, die nach dem groben Gesetz urteilt: „Viel hilft viel."

Doch versuchen wir zunächst einmal, die Grundlage der Homöopathie in allgemein verständlicher Weise uns klar zu machen.

Als Hahnemann Arzt war, er wirkte als Arzt etwa von dem Ende des 18. bis zur Mitte des 19. Jahrhunderts, wurden die Kranken reichlich mit Arznei behandelt, man gab bestimmte Stoffe in großer Menge, weil man erfahrungsgemäß oder aus theoretischen Erwägungen heraus annahm, daß bei der oder jener Krankheit dieses oder jenes Mittel manchesmal gut wirke, vielleicht war unter ihm ein Kranker gesund geworden, oder er war nicht gestorben. Ein Gesetz, nach dem der Arzt Arzneien gab, war nicht bekannt. Dies fühlte Hahnemann als großen Mangel, und er gab deshalb für längere Zeit seinen praktischen ärztlichen Beruf auf, denn er wollte nicht zu heilen versuchen ohne jede Grundlage unter den Füßen. Er schrieb damals an Hufeland: „Es ist eine Qual für mich, immer im Dunkeln herumzutappen, als einzigen Leitstern das, was ich in Büchern gelesen habe, und vor mir die Aufgabe, den Kranken zu heilen und ein Mittel zu verschreiben nach irgend einer der vielen Hypothesen, welche die Krankheitsform erweckt hatte, und vielleicht eines Mittels, welches aus reiner Willkür in den Arzneischatz aufgenommen war. Mein Gewissen verbot mir, unbekannte krankhafte Zustände meiner leidenden Brüder mit unbekannten Mitteln zu behandeln, mit Mitteln, welche kraft ihrer besondern Giftigkeit so leicht den Tod herbeiführen können oder wenigstens neue Leidensformen und chronische Krankheiten, die dann schwieriger zu behandeln sind als die ursprüngliche Krankheit."

Allein aus theoretischen Erwägungen heraus Heilstoffe zu geben, hielt Hahnemann für verfehlt, denn Gesundheit und Krankheit sind keine begrifflichen Dinge, sondern Zustände, abhängig von so vielen nicht vorauszusehenden Ereignissen, daß ihre Beeinflussung von praktischen Erfahrungen geleitet sein muß. Nein auf die Erfahrung hin, daß z. B. bei Gliederschmerzen, die als Rheumatismus anzusprechen sind, bei einzelnen Menschen diese oder jene Arznei heilsam zu sein scheint, nun allen rheumatisch Kranken diese oder jene Arznei zu geben, war Hahnemann zu unwissenschaftlich, und vor allem sah er, daß die Arzneien bei anderen Menschen unter anderen Verhältnissen nicht oder ganz anders als gewünscht wirken. Hahnemann mußte sich sagen, daß der Boden (Organismus), auf dem gleichnamige Krankheiten entstehen, mitbestimmend sein muß bei der Schwere oder Leichtigkeit einer Krankheit, damit aber auch bei der Wahl der Heilmittel; es ist doch ein Unterschied, ob ein Zuckerkranker oder ein gesunder Mensch sich eine Infektionskrankheit zuzieht. Hier war die große Lücke für Hahnemann. Er vermißte eine Richtschnur, individuell zu behandeln. Angeregt durch die Tatsache, daß China bestimmte Formen von Wechselfiebern heilt und, von Gesunden eingenommen, wechselfieberartige Zustände hervorrufen kann, entschloß er sich, systematisch Arzneien an gesunden Menschen zu prüfen. Sollte vielleicht eine Beziehung bestehen zwischen den Symptomen, die eine Arznei am gesunden Menschen hervorruft, und den natürlich vorkommenden Krankheiten, die Symptome aufweisen, deren Art und Charakter so sehr an die Arzneikrankheiten erinnern?

Sollte vielleicht das Wesen, die Heilrichtung, die Kraft einer Arznei sich dem menschlichen Beobachter dadurch erschließen, daß er mit offenen Sinnen acht gibt, in welcher ihr gerade eigentümlichen Weise sie die Harmonie der Gesundheit stört? Könnte der Arzt daraus Schlüsse ziehen, auf welche Organe, auf welche Konstitutionen bestimmte Stoffe einwirken? Gibt es einen Weg, der mit größerer Wahrscheinlichkeit zum Ziel führt, als dieser? Bevor man dem so empfindlichen Kranken Arzneien gibt, müßte man sich nicht über die Arzneiwirkungen beim Gesunden Erfahrungen sammeln und sich ihre Wirkungsrichtung vertraut machen? Intuitiv, schöpferisch, meisterhaft fühlte hier Hahnemann unendliche Quellen der Erkenntnis, die noch nicht entdeckt und nutzbar gemacht waren. Sein praktischer, wissenschaftlicher Kopf forderte Prüfung und Bestätigung durch jahrelange Versuche. Er prüfte an sich und anderen die Arzneistoffe durch, die seit Jahrhunderten bekannt waren, die aber je nach Moderichtung in der Medizin bald mehr oder weniger geschätzt wurden; später prüfte er auch Stoffe,

Digitized by UNIVERSITY OF MICHIGAN
Original from UNIVERSITY OF MICHIGAN
Generated on 2019-12-15 23:19 GMT / http://hdl.handle.net/2027/mdp.39015069437013
Public Domain in the United States / http://www.hathitrust.org/access_use#pd-us

die vor ihm in der Heilmethode nicht verwendet worden waren, und stellte nach ganz bestimmten Gesichtspunkten die Symptome zusammen. Er fand, daß mit vollem Recht einzelne Arzneien in der wissenschaftlichen und volkstümlichen Medizin einen Heilruf bei bestimmten Krankheiten erlangt hatten, da unter ihrem Prüfungsbild am Gesunden bestimmte Krankheiten sehr oft verlaufen, aber er sah auch immer deutlicher, daß gegen keine Krankheit als solche ein für jeden Fall passendes einziges Heilmittel vorhanden sein könne. Der Rheumatismus, der widergespiegelt wurde durch die Bryonia-Arznei, wies stechende Schmerzen auf, die hochgradig verschlimmert wurden durch jede leise Bewegung (ein Fall, der recht oft vorkommt, weshalb Bryonia einen Heilruf als „Rheumatismusmittel" hatte und hat), während das Kennzeichnende des Rhus toxicodendron-Rheumatismus die Besserung durch mäßige Bewegung ist. Es zeigte sich ferner, daß der „Rhus-Kranke" feuchte Luft, Nebel, Nässe viel schlechter erträgt als andere Temperaturen, daß der „Jodmensch", d. h. der Gesunde, der prüfungshalber unter der Wirkung von Jod steht, die Hitze schlecht erträgt und immer Kühle sucht; es stellte sich heraus, daß, ähnlich wie der Alkohol ganz bestimmte gemütliche und seelische Reaktionen beim Gesunden auswirft, viele Arzneistoffe ganz scharf gekennzeichnete Gemüts- und Geistessymptome erwecken. Der klinische Versuch, diese Feststellungen zum Heilen in dem Sinne zu verwenden, daß bei natürlich vorkommenden Krankheiten das Mittel gereicht wurde, das im Prüfungsbild möglichst ähnlich die natürliche Krankheit nachgeahmt hatte, dieser klinische Versuch bestätigte die Wahrheit des großen Satzes Hahnemanns:

Heile ähnliches durch ähnliches —
Similia similibus curentur.

Zuerst reichte Hahnemann ziemlich starke Arzneigaben, er bemerkte jedoch dabei, daß die starken Arzneien, nach dem Aehnlichkeitsgesetz gereicht, zwar heilen, aber meist erst, nachdem eine starke Verschlimmerung des Leidens vorausgegangen war.

Er schwächte die Gabe ab, kam auf das Potenzieren, d. h. eine Methode der Arzneizubereitung, die es ermöglichte, Arzneistoffe in sehr verdünnter Gabe mit nachweislich starker biologischer Wirkung herzustellen. Durch die homöopathische Zubereitung wurden Kräfte, die in der toten Masse der Arznei gar nicht oder wenig oder zu stark wirksam waren, geweckt oder gebändigt, so daß die sogenannten unarzneilichen Stoffe, wie z. B. die Kieselerde, zu hervorragenden Heilstoffen wurden, während der giftige Arsen seine tötende Kraft verlor und seine wunderbare Heilkraft entwickeln mußte.

Durch das Aehnlichkeitsgesetz kam eine Richtlinie in die Heilkunst, die zuvor von manchen bedeutenden Aerzten (wie Hippokrates, Paracelsus) geahnt, auch benützt worden war, die aber klar und beweisend erst Hahnemann gab.

Wie jeder ernste Mensch über das Warum eines auffallenden Geschehens nachdenkt, so philosophierte Hahnemann auch über das Warum des Aehnlichkeitsgesetzes. Es würde hier zu weit führen und ist auch nicht sehr belangreich, wenn man nur einen kurzen Rundblick in der Homöopathie tun will, hier Hahnemann eingehend nachzuspüren. Kurz will folgendes gesagt sein:

Hahnemann geht von dem Gesichtspunkte aus, daß durch eine Reihe von Krankheitsursachen der normale Rhythmus im menschlichen Körper verändert wird, es tritt eine „dynamische Störung" auf, d. h. die Funktion der Organe wird gelähmt oder gesteigert; besteht die Funktionsstörung längere Zeit, so treten entsprechende anatomische Störungen ein. In seinem kleinen Werkchen „Der Geist der homöopathischen Heillehre" sagt er: „Was Leben sei, ist bloß aus dessen Aeußerungen und Erscheinungen empirisch erkennbar, durch metaphysische Spekulationen aber a priori durchaus nicht zu erdenken (konstruieren). Das Leben des Menschen sowie sein zwiefacher Zustand, Gesundheit und Krankheit, läßt sich nach keinen bei Erklärung andrer Gegenstände geltenden Grundsätzen erklären. Das Menschenleben geht in keiner Rücksicht nach rein physischen Gesetzen vor sich. Die materiellen Stoffe, aus denen der Organismus zusammengesetzt ist, folgen in dieser lebendigen Verbindung nicht mehr den Gesetzen, denen die materiellen Stoffe in leblosem Zustand unterworfen sind, sondern folgen bloß den der Vitalität eignen Gesetzen; sie sind nun selbst beseelt und belebt, sowie das Ganze beseelt und belebt ist. Hier herrscht eine namenlose, allgewaltige Grundkraft, die allen Hang der Bestandteile, des Körpers, den Gesetzen des Druckes, des Stoßes, der Kraft, der Trägheit, der Gärung, der Fäulnis usw. folgen zu wollen, aufhebt und sie bloß unter jenen wunderbaren Gesetzen des Lebens leitet und beherrscht. Da also der Zustand des Organismus und sein Befinden bloß von dem Befinden des ihn belebenden Lebens abhängt, so folgt, daß das veränderte Befinden, was wir Krankheit nennen, ebenfalls ein nicht nach chemisch-physischen oder mechanischen Hinsichten, sondern ursprünglich bloß in seinen lebendigen Gefühlen und Fähigkeiten veränderter, das ist, ein dynamisch veränderter Zustand des Menschen, eine abgeänderte Existenz sein müsse, durch welche dann ferner die materiellen Bausteine des Körpers in ihren Eigenschaften geändert werden."

Die moderne Zeit ist durchaus in der Lage, sich in die Gedankengänge Hahnemanns wieder einzufühlen und einzuleben. Nachdem einige Jahrzehntelang der Gedanke, daß Krankheit lediglich Bakterienwirkung sei, und Heilung über die Bakterientötung im lebenden Körper gehen müsse, alles beherrschte, ist jetzt wieder eine mächtige medizinische Stimmung vorhanden, die Gesundheit und Krankheit unter biologischen und dynamischen Gesichtspunkten deutet; es sei nur an die Medizinisch-biologische Gesellschaft der Aerzte unter Führung des Harburger Medizinalrates Dr. Bachmann erinnert. In moderner Lesart kann man sagen: Einen kranken Körper heilen heißt, die Heilkraft und Lebenskraft in einzelnen besonders bedrohten Organen und im ganzen Organismus mobil machen, so daß er die Infektion oder irgendeine andere Schädigung durch seine in zweckmäßiger Weise zum Kampf belebten Schutzstoffe und Richtkräfte der Heilungsmöglichkeiten bezwingt. Die dynamischen Krankheitsursachen sind ferner in unserer Zeit neu erforscht und beachtet durch die Arbeiten, die über Gemütserregungen als Krankheitsursache vorliegen.

Digitized by UNIVERSITY OF MICHIGAN
Original from UNIVERSITY OF MICHIGAN
Generated on 2019-12-15 23:19 GMT / http://hdl.handle.net/2027/mdp.39015069437013
Public Domain in the United States / http://www.hathitrust.org/access_use#pd-us

Man weiß, daß Angst, Schreck, Furcht, also völlig immaterielle Dinge, schwerste unmittelbare körperliche Störungen setzen können. Man weiß durch die Forschungen des Physiologen Pawlow, wie schwer Aerger die Funktion des Magens beeinflußt, wie Schrecken und Angst — rein dynamische Krankheitskeime — Erbrechen und Diarrhöen hervorrufen; man weiß, daß es einen akuten Gehirntod durch plötzlichen Schrecken gibt (vergl. Berl. Klinisch. Woch. XXX. 34. und vor allem das ausgezeichnete Werk „Gemütserregungen als Krankheitsursache" von Dr. med. Cohn, Berlin 1912). Es steht nun auch fest, daß der menschliche Körper nicht einem Reagenzglas vergleichbar ist, in dem man einfach nach chemischen Formen Chemikalien wirken lassen kann. Die Spezifität einzelner Arzneistoffe zu einzelnen Organen und Organismen ist durch Versuche und Erfahrungen bestätigt. Es sei nur an die Arbeiten des Greifswalder Arzneimittellehrers Prof. Schulz erinnert. Man weiß durch die Entdeckung von Radium und Mesothorium, daß unendlich kleine Mengen von Stoff unheimliche Kräfte entfalten können, und man hat gelernt, daß das Fehlen von minimalsten Mengen an Salzen oder Fermenten im menschlichen Körper schwere Krankheit bedeuten kann oder muß.

So sprechen weder theoretische Erwägungen noch praktische Erfahrungen — Millionen von Menschen wurden seit Hahnemanns Zeit durch die Homöopathie geheilt — gegen eine sorgfältige Prüfung der Homöopathie durch Arzt und Laien. Die Homöopathie philosophisch erfassen heißt, sich in ihre Tatsachenwelt hineinbegeben, sie nicht durch „Glauben", sondern durch Wissen und Erkennen prüfen; nicht die Tatsachen nach vorgefaßten, veralteten Theorien zustutzen, sondern umgekehrt die Theorien nach den Tatsachen konstruieren.

Darauf einzugehen, daß der homöopathische Arzt mechanische Vorkehrungen und chirurgische Leiden ebenso ursächlich behandelt, wie er innere Leiden nach dem Similegesetze beeinflußt, d. h. durch zweckentsprechende mechanische oder chirurgische Eingriffe, dürfte ja bekannt sein. Daß die Homöopathie gerade wegen ihres Aehnlichkeitsgesetzes außerordentlich entwicklungsfähig ist, besonders durch neue ausgiebige Prüfungen von alten und neuen Substanzen am Gesunden und klinische Prüfung der Ergebnisse am Krankenbett, liegt auf der Hand. Daß sie keineswegs gute alte Erfahrungen von Jahr zu Jahr beiseite wirft, um immer wieder mit neuen Mitteln, die nicht gesetzmäßig ausgeprüft sind, Hoffnungen zu erwecken, welche nicht erfüllt werden können, sieht man wohl allgemein ein. Weshalb die Homöopathie keine Mittel hat, die ohne Ergründung des einzelnen Krankheitsbildes bestimmte Krankheiten „sicher heilen", ist in der Natur der Homöopathie zu suchen. Und warum sie von einem Menschen, der nur oberflächlich und auf „materialistische Vernunftsgründe" sich berufend urteilt, nicht beachtet und geschätzt wird, ist deutlich einzusehen. Dies spricht alles nur für die Vorzüge einer Sache, die in sich selbst lebensstarke Grundpfeiler trägt, und die mehr durch ihre innere Kraft, als durch ihre äußere Verbreitung sich behauptet.

Aus meiner Praxis.

Von Dr. med. R. Kluge, Meiningen.

Heute überbrachte mir eine neue Patientin Grüße von einer andern früheren Patientin, die an langwieriger Knieeiterung und chronischem Lungenkatarrh gelitten hatte und jetzt während der Abwesenheit ihres Mannes im Kriege imstande ist, ihre nicht kleine Haus- und Landwirtschaft am Stocke hinkend selbst zu überwachen. Da wir jetzt häufig von den überaus guten Erfolgen der chirurgischen Tätigkeit unsrer Militärärzte lesen, wird es die Leser interessieren, auch einmal einen Fall von homöopathischer Chirurgie kennen zu lernen.

9. Es war am 2. Februar des Jahres 1913, als ich die 31 Jahre alte Patientin auf ihrem Schmerzenslager in einem Dörfchen unweit des Inselbergs besuchte. Sie war nach längerer Eiterung des rechten Hüft- und Kniegelenks im vorhergehenden Jahre von einem benachbarten Arzte in einem Krankenhause in der Weise operiert worden, daß er die zerfressenen Gelenkflächen des Ober- und Unterschenkels absägte und beide Knochenenden miteinander vernähte. Die Wunde heilte zwar anfänglich zu, brach aber bald wieder auf und eiterte ziemlich stark unter heftig brennenden Schmerzen. Die Frau fühlte sich im Unterleibe besonders sehr schwach, klagte über große Müdigkeit, Durst, hatte wenig Appetit, erbrach vielmehr öfter bitteren Schleim und Speisen, klagte auch über bitteren Mundgeschmack. Sie hatte Abneigung gegen fette Speisen, auch gegen Milch; Husten hatte sie nicht, wohl aber Herzklopfen, fror leicht, schwitzte nicht, hatte auch zuweilen in beiden Schläfen stechendes Kopfweh. Die Zähne schienen ihr locker zu sein, waren es aber nicht. Die Regel hatte ausgesetzt, was öfter bei ihr schon vorgekommen war; wenn sie auftrat, war sie von blasser Farbe, dauerte vier Tage lang, aber mit Unterbrechungen, dabei fühlte sie wehenartige Schmerzen im Leibe, die sich bis in den Oberschenkel erstreckten. Sie hat auch, besonders nach der Regel, etwas milchigen Weißfluß. Die Patientin hatte früher eine linksseitige Lungenentzündung gehabt, litt oft an Schnupfen und Heiserkeit; sie hatte nach einer Entbindung vor elf Jahren eine eitrige Brustdrüsenentzündung, später Eiterung an den Fingern gehabt. Die Eltern sind an Lungenschwindsucht gestorben.

Bei der Untersuchung finde ich am linken Unterlide ein Gerstenkorn, in der Gegend der linken Lungenspitze etwas Dämpfung, über beiden Lungenspitzen etwas Knistern; der Puls ist schwach. Die Kranke ist etwas abgemagert, sieht gelblich bleich aus, die Lymphdrüsen sind nirgend geschwollen. Am rechten Knie vorn sind mehrere gut aussehende Geschwüre, an der Innenseite ist ein ziemlich großer Hautlappen losgelöst, und darunter quillt grünlicher Eiter hervor. Im unteren Drittel des rechten Oberschenkels ist hinten eine blaßrote, auf Druck empfindliche Schwellung, unter der abgeschlossener Eiter festgestellt wird.

Da ich keine Instrumente zur Spaltung dieses Abszesses bei mir hatte, Patientin auch sehr messerscheu war, empfahl ich alle drei Stunden feuchte, heiße Ueberschläge mit Heusamenabkochung zu machen. Wegen der schwachen Lunge empfahl ich öfteres Aufrichten der liegenden Kranken zum Tiefatmen; ein Fenster soll beständig etwas offen

Digitized by UNIVERSITY OF MICHIGAN
Original from UNIVERSITY OF MICHIGAN
Generated on 2019-12-15 23:19 GMT / http://hdl.handle.net/2027/mdp.39015069437013
Public Domain in the United States / http://www.hathitrust.org/access_use#pd-us

bleiben zur Zuführung reiner Luft. Patientin soll weder Fleisch noch Fleischbrühe genießen.

Nun hieß es, ein möglichst passendes Mittel für das komplizierte Leiden wählen? Man konnte an Hepar sulf. wegen des abgeschlossenen Eiters, an Mercur. solub., an Silic., Calc. c., Sulfur denken, auch an Pulsat. Schließlich entschied ich mich für Phosphor., das ich als Phosph. D. 30. i. glob., alle 14 Tage nur fünf Streukügel in wäßriger Lösung in einem Tage nehmen ließ. Nach einem Monate erfuhr ich, daß der Abszeß erst nach 14 Tagen seinen Eiter entleert hatte. Seitdem war der Appetit sehr gut, wenig Schmerzen mehr, die Wunden sehen angeblich gut aus. Ich gab Phosphor. D. 30. i. gl. wie bisher weiter in 14tägigen Pausen. Drei Monate danach wurde mir gemeldet, daß die Eiterung ganz gering sei, nur zwei Stellen eiterten noch etwas. Patientin ist aufgestanden und geht herum. Die Regel ist allerdings schwach, tritt aber regelmäßig ein, was ein günstiges Zeichen für die allgemeine Kräftigung ist; denn bei zu großer Erschöpfung bleibt die Regel gewöhnlich — eine Selbsthilfe der Natur — von selbst weg, wie es auch bei der Patientin früher war. Patientin erhielt wieder für längere Zeit Phosphor. in derselben Verordnung. Lange erfuhr ich nichts von der Frau; erst im April 1914 ließ sie wieder von sich hören, daß sie ihre Wirtschaft mit Krücke, da das rechte Bein durch die Operation verkürzt war, besorge. Zwei Stellen sonderten noch zuweilen etwas Eiter ab, sonst fühlte sich Patientin wohl und kräftig; sie erhielt nochmals Phosphor. Heute nun erfuhr ich, daß der günstige Allgemeinzustand noch besteht und alles geheilt ist. Hier war die Natur der Patientin allein nicht imstande, die Heilung herbeizuführen, erst durch den geringen, aber spezifisch wirkenden Reiz des sorgfältig gewählten homöopathischen Mittels wurde sie eingeleitet.

Wie viel besser aber das Endresultat ist, wenn die Homöopathie nicht erst in Anwendung kommt, nachdem die Allopathie versagt hat, sondern im Anfange, geht aus folgender Krankengeschichte hervor.

10. Ein Zimmermann von 31 Jahren in guten Verhältnissen auf dem Lande erkrankte im Oktober des Jahres 1912 an reißenden und stechenden Schmerzen im Gesäß, die sich allmählich nach dem linken Oberschenkel (besonders an der Außenseite) und der Wade verzogen hatten. Bei jeder Bewegung, auch besonders bei stürmischem Wetter trat Verschlimmerung auf. Er schwitzte nachts stark, was ihm gut bekam, hatte wenig Appetit, litt an Verstopfung, hatte viel Aufstoßen nach jedem Essen, Durst und trocknen Husten. Früher, vor drei Jahren, litt Patient an langdauernden Kreuzschmerzen, als Kind an Masern und Gesichtsausschlag, hat auch öfter Furunkel (Blutschwäre) gehabt. Als er im November mich zu sich rufen ließ, war er von dem nächsten Arzte, welcher die Krankheit für Ischias, Hüftweh, erklärt hatte, mit Einreibungen behandelt worden, ja er sollte von ihm in demselben Krankenhause, wo die eben unter 9. erwähnte Patientin von ihm operiert war, mit Elektrizität wegen der vermeintlichen Nervenkrankheit bearbeitet werden.

Ich fand bei meiner Untersuchung an der schmerzhaften Stelle, der Außenseite der oberen Hälfte des linken Oberschenkels, eine tupfenförmige, rote Verfärbung der Haut und beim Zufühlen bemerkte ich eine derbe Schwellung eine gleiche Schwellung konnte ich in der gleichseitigen Weiche und Achsel feststellen, wo dieselbe zweifellos die dortigen Lymphdrüsen betraf. Am Oberschenkel mußte eine Entzündung des unter der Haut liegenden Zellgewebes, das in direkter inniger Verbindung und Wechselwirkung zu den nächstgelegenen (meist in Gelenkbeugen untergebrachten) Drüsenlagern steht, angenommen werden. Von Ischias (Entzündung des Hüftnervs) konnte also jetzt keine Rede mehr sein, denn der Hüftnerv verläuft an der Hinterseite des Ober- und Unterschenkels in der Tiefe und sendet nur einige Aeste nach den seitwärts liegenden Muskeln; wahrscheinlich hat der frühere Sitz der Schmerzen am Gesäß den Arzt zu seiner allerdings falschen Diagnose veranlaßt. Es handelte sich hier also zunächst um eine Zellgewebsentzündung im ersten Stadium; das Gehen war aber merkwürdig erschwert, so daß eine gewisse Beteiligung des Hüftgelenks nicht auszuschließen war. Ich verordnete ihm also Bettruhe und ließ innerlich täglich vier Körnchen von Sulfur D. 12. nehmen; auf die kranke Stelle wurden dreistündlich feuchte Leinenumschläge mit Wollbedeckung (sogenannte Prießnitzumschläge) gemacht. Nach 14 Tagen erfuhr ich, daß der Kranke sich im allgemeinen wohler fühlte und deshalb das Bett verlassen hatte; die Schwellung hatte sich aber nach Bericht nach unten weiter ausgedehnt, auch klagte er über Druck in der linken oberen Brustseite, auch war der Appetit noch gering. Ich gab ihm zur Beförderung der zu erwartenden Eiterung Hepar sulf. D. 4. in wäßriger Lösung und ließ heiße Breiumschläge auf die geschwollene Stelle am Oberschenkel machen. Als ich ihn acht Tage darauf wieder aufsuchte, hatte sich meine Vermutung erfüllt. Ich fand nämlich in der Mitte des linken Oberschenkels an der Außenseite bei der Untersuchung deutliches Schwappen beim Betasten, was für eine Flüssigkeitsansammlung unter Druck spricht, ringsherum, besonders nach oben und unten hin war dieser eingeschlossene Teich von Ufern derben, entzündlich verdickten Gewebes umgeben. Obwohl ich mir bewußt war, daß man ohne Schaden noch länger warten konnte, bis diese derben Randstellen auch geschmolzen wären, beschloß ich doch, eine Eröffnung sofort vorzunehmen, um dem Patienten die lebhaften Schmerzen, die er empfand, zu nehmen. Außerdem klagte er über trocknen Husten, besonders nachts und morgens beim Aufstehen, und über drückende Schmerzen in der linken Brustseite oben; Appetit noch gering, Verstopfung trotz Obstdiät, er friert leicht. Ueber der linken Lungenspitze stellte ich die Erscheinungen eines chronischen Katarrhs mit Verdichtung des Lungengewebes fest.

Nachdem ich die erweichte, entzündliche Stelle am Oberschenkel gehörig gereinigt und unempfindlich gemacht hatte, schnitt ich darauf ein, worauf sich etwas Eiter mit ziemlich viel Blut entleerte, aber auch ziemlich viel reine, wäßrigschleimige Flüssigkeit. Dieser Befund der klaren, schleimigen Flüssigkeit wies mich wiederum — was mich schon die ungewöhnliche Bewegungsbehinderung ahnen ließ — darauf hin, daß die Entzündung nicht nur an der Stelle bestand, wo ich einschnitt, sondern auch an einer höher gelegenen Stelle, wo ein Schleimbeutel von der Natur an einem Knochen angelegt ist, um Reibungen zu vermeiden, also entweder am großen Rollhügel (Trochanter

Digitized by UNIVERSITY OF MICHIGAN
Original from UNIVERSITY OF MICHIGAN
Generated on 2019-12-15 23:19 GMT / http://hdl.handle.net/2027/mdp.39015069437013
Public Domain in the United States, / http://www.hathitrust.org/access_use#pd-us

major), dem Knochenvorsprung, den man an der Außenseite des Körpers fühlt abwärts vom Hüftknochen oder aber am Hüftgelenk. Es war mir daher auch ganz und gar nicht unangenehm, daß ich die Eiteransammlung etwas frühzeitig geöffnet hatte, weil nun durch Verminderung der Spannung und Gewährleistung gleichmäßigen Abflusses der gebildeten Entzündungsprodukte die Entzündung abgeschwächt werden mußte. Ich legte einen mit Calendula-Verdünnung benetzten, feuchten Gazeverband an und wies den Patienten an, täglich ein warmes Sitzbad zu nehmen, um dabei durch gleichmäßiges Streichen unter Wasser den Eiter herauszuspülen. Innerlich ließ ich von Sulf. D. 30. täglich vier Körnchen in wäßriger Lösung nehmen. Als ich aber vom Patienten erfuhr, daß sich bei den Bädern noch ziemlich viel Blut entleerte, während die Eiterung gering war, und daß er sich sehr matt fühlte, ließ ich nur alle acht Tage ein Bad nehmen und die Wunde mit Hamamelis-Verdünnung statt mit Calendula verbinden. Mitte Dezember wurde mir berichtet, daß sich wieder etwas mehr Eiter absonderte, der Druck auf der Brust war seltener; selbstverständlich wurde öfteres Tiefatmen und Schlafen bei etwas geöffnetem Fenster wie stets angeordnet; der Appetit hatte sich bald gebessert. Ich gab Ende Dezember Silicea D. 30. eine Gabe. Bis Mitte Januar waren die harten Ränder oberhalb und unterhalb des Einschnitts erweicht und lieferten wäßrigen Eiter, der sich in einer Tasche unten ansammelte; Patient konnte aber schon ziemlich gut gehen, wenn er auch noch etwas hinkte. Ende Januar berichtet Patient, daß er morgens viel trockenen Husten habe und schwer einschläft, das Gehen hat sich weiter gebessert; von Silicea D. 30. werden täglich vier Körnchen genommen. Kurz darauf machte ich zur Beseitigung der Eiteransammlung am Grunde der unteren Tasche einen neuen Hautschnitt, damit der Eiter sofort abfließen konnte, was zunächst auch in reichlichem Maße erfolgte. Ende Februar hatte Patient sich eine Erkältung zugezogen und fühlte sich matt, hatte vermehrten Druck auf der Brust, die Eiterung war gering. Er erhielt Hepar sulfur. D. 30. täglich drei Körnchen zu nehmen. Um die Mitte des März besuchte der Kranke mich wieder; er hatte wenig Husten, der Brustschmerz wechselt öfter seine Stelle. Bei einer Sondierung von der Hautöffnung aus gelangte ich bis oben zum großen Rollhügel, der aber nicht rauh und zerfressen war. Die Wundabsonderung war bräunlich; in beiden Lungenspitzen leichtes Knistern, Patient hinkt mehr; er erhält von Tuberculin D. 500. alle 14 Tage vier Körnchen in wäßriger Lösung, daneben Hepar sulfur. D. 30. täglich drei Körnchen. Anfang April war nur etwas trockener Morgenhusten noch da, Brustschmerz sehr selten, der Eiter ist dicker; der Kranke kann besser gehen, Hepar sulfur. D. 30. täglich zwei Körnchen. Ende April berichtete Patient, daß er schon angefangen habe zu arbeiten und nur selten Druck auf der Brust empfunden habe. Die Sonde dringt nicht mehr so hoch hinauf, ein Zeichen also, daß die ursächliche Entzündung im Erlöschen war, wenig Eiter. Ich ließ Tuberculin D. 500. alle 14 Tage weiter nehmen und hörte bei Besuchen, die ich in den letzten drei Jahren in dem Wohnsitze des Patienten machte, daß es ihm gut gehe und er tüchtig arbeite. Um aber meiner Sache sicher zu sein, schrieb ich an ihn vor einigen Wochen und erfuhr, daß die Entleerung bald aufgehört habe und er sich völlig wohlgefühlt habe, auch Husten und Brustschmerzen habe er nicht mehr gehabt. Seit einigen Wochen hat er aber wieder einen Abszeß am Unterschenkel bekommen, den er vom Ortsarzte öffnen ließ.

Aus dieser ausführlichen Krankengeschichte ersehen wir, wie die Lungenbeschwerden und die Eiterung am Beine gleichmäßig nebeneinander verlaufen; z. B. nach der Erkältung Ende Februar wird nicht nur vermehrter Brustschmerz und Mattigkeit, sondern es wird danach auch Knistern in beiden Lungenspitzen (vorher nur links) und abnorme, bräunlichwäßrige Wundabsonderung festgestellt. Das beweist uns, wie verkehrt es ist, ein Leiden nur für sich zu betrachten und zu behandeln. (Wie es fast alle Spezialisten tun.) Die richtige und zweckmäßige Behandlung ist immer, den Menschen als untrennbares Ganzes, nicht als eine Zusammensetzung einzelner Organe, sondern als einen Organismus anzusehen, in dem nie eine Störung ein einzelnes Organ befällt, ohne daß andre, oft die entferntesten Organe davon mitbetroffen werden. Unser Patient litt jedenfalls schon seit langer Zeit an einer Erkrankung der linken Lungenspitze, ohne daß es ihm so recht zum Bewußtsein gekommen war, denn einen stetigen oder häufig auftretenden Husten halten viele Leute für etwas Gleichgültiges. Aber wie ein lange bestehendes, unschuldiges Geschwür oder eine oft durch unsanfte Berührung gereizte Warze bösartig, krebsig werden kann, wenn der Stoffwechsel eine dauernde Störung erleidet, so kann aus einem einfachen Lungenkatarrh eine tuberkulöse Erkrankung werden, deren Gift dann leicht in alle Teile des Körpers durch den Säftestrom verbreitet werden und so neue Herde bilden kann. So z. B. genügt ein leichter Stoß, wie er bei einem Zimmermann alle Tage vorkommen kann, um an der Stelle, die sonst nur für einige Tage etwas Empfindlichkeit und einen blauen Hautfleck gezeigt hätte, Gelegenheit zur Entwicklung von Knochenfraß (Caries fungosa) zu geben, wie wir es bei der Patientin in 9. sahen, was aber bei dem Patienten von 10. noch rechtzeitig durch die auf die Ursache gerichtete, allgemeine homöopathische Behandlung damals verhindert wurde. Aber natürlich genügt das nicht für die Lebenszeit. Ein solcher Patient muß nicht nur stets möglichst gesundheitsgemäß leben, sondern auch bei kleinen Leiden stets wieder zu einer gründlichen (homöopathischen) Behandlung seine Zuflucht nehmen, wenn er schwere Schäden dauernd vermeiden will.

Einige allgemeine Winke und Bemerkungen für die Praxis.[1])

Von Dr. med. Jahr, Paris.

Obschon sich wohl im allgemeinen mit Recht dürfte voraussetzen lassen, daß jeder Arzt, welcher an die Praxis der Homöopathie geht, zuvor wenigstens das „Organon" Hahnemanns sowie die Hauptschriften unsrer Schule über

[1]) Dieselben bilden die Einleitung zu dem im Buchhandel nur noch antiquarisch erhältlichen Werke des bekannten früheren homöopathischen Arztes Dr. Jahr: **Klinische Anweisungen zur homöopathischen Behandlung der Krankheiten.** Ein vollständiges Taschenbuch der homöopathischen

Digitized by UNIVERSITY OF MICHIGAN
Original from UNIVERSITY OF MICHIGAN
Generated on 2019-12-15 23:20 GMT / http://hdl.handle.net/2027/mdp.39015069437013
Public Domain in the United States / http://www.hathitrust.org/access_use#pd-us

homöopathische Praxis und deren Prinzipien gelesen: so ist doch auch der Fall denkbar, daß dieses Buch einigen in die Hände komme, die sich noch nicht die gehörigen Vorkenntnisse über das, worauf es eigentlich zu erfolgreichem Handeln ankommt, verschafft haben, und für diese mögen daher folgende nachstehende allgemeine Bemerkungen dienen, um ihnen wenigstens den Gesichtspunkt anzudeuten, von dem aus sie die Sache anzufassen haben.

§ 1. Man hat die Homöopathie häufig als die wahrhaft spezifische Heilkunst bezeichnet, und wenn man unter spezifischen Mitteln nur nicht solche versteht, welche gegen gewisse namhafte Krankheiten stets unbesehens und ohne weiteres gereicht werden können, um sogleich alle Formen derselben gleichsam in Bausch und Bogen zu heilen: so kann man der Homöopathie allerdings den besagten Namen zugestehen; denn obgleich sie für keine einzige Krankheit an sich ein einziges, immer helfendes Spezifikum aufzuweisen hat, so lehrt sie doch für jeden gegebenen Fall und dessen speziellste Form das echt spezifisch passende Mittel jedesmal nach festen und untrüglichen Regeln finden.

§ 2. Diese Regeln beruhen auf der genauen Uebereinstimmung der durch das zu wählende Heilmittel erzeugbaren Symptome mit denen des gegebenen Krankheitsfalles, und zwar so, daß nicht nur die allgemeinen, das leidende Organ betreffenden, sogenannten pathognomischen und lokalen Symptome, sondern auch namentlich die besondern, den gegebenen Fall als einen individuellen charakterisierenden Zeichen sich in der Wirkungssphäre des Arzneimittels ebenso vorfinden müssen, wie im gegebenen Krankheitsfalle.

§ 3. Aber nicht nur das leidende Organ mit seinen pathognomischen Zeichen, und den andern außerwesentlichen, sondern auch die sogenannte entfernte (äußere, krankmachende) Ursache, und ebenso die individuelle Konstitution des Kranken, spielen eine Hauptrolle bei der zu treffenden glücklichen Mittelwahl, indem es mehrere Arzneien gibt, welche vermöge ihrer pathogenetischen Eigenschaften ganz besonders den Folgen gewisser äußerer Ursachen (wie z. B. Stoß, Magenverderbnis, Erhitzung, Gemütsbewegungen, Erkältung usw.), oder auch besondern Altern, Geschlechtern, Gewerben, Lebensweisen und überhaupt eigentümlichen Konstitutionen aufs Genaueste entsprechen.

§ 4. Um hierbei mit Methode zu verfahren, dürfte es gut sein, sich zur Regel zu machen, gleich bei jedem Krankenexamen sein Augenmerk auf folgende vier Punkte zu richten und diese der Reihe nach so genau als möglich zu ermitteln.

1. Das leidende Organ nebst der Art des krankhaften Prozesses, von dem es befallen und den dazu gehörigen pathognomischen Symptomen;

2. die pathologisch außerwesentlichen, nur in dem besondern, gerade vorliegenden Falle gegenwärtigen Nebenzeichen;

3. die äußere Ursache, deren deutliche Einwirkung Veranlassung zur gegenwärtigen Krankheit gegeben;

4. die konstitutionelle, individuelle, durch Alter, Geschlecht, Lebensweise, Gewerbe usw. bedingte Krankheitsanlage des Kranken.

§ 5. In welcher Ordnung man dieses Examen an Stelle und die auf die gewonnenen Resultate bezüglichen Arzneien ermittele, ist an sich selbst ganz gleich, vorausgesetzt nur, daß man alles in Betracht ziehe. Fängt man z. B. zuerst mit dem leidenden Organe und dem in diesem obwaltenden pathologischen Prozesse (z. B. Entzündung, Krampf, Lähmung usw. des Schlundes, der Blase, der Zunge, der Lunge usw.) an: so werden diese allgemeinen Punkte vermöge der nachstehenden Angaben dieses Buches dem Arzte zunächst allerdings mehrere und oft sehr verschiedene Mittel vorführen, deren Zahl sich aber bald mindern wird, wenn man unter diesen allen sodann diejenigen aussondert, welche gar keine Beziehung auf die pathologisch außerwesentlichen, sogenannten zufälligen, nur dem vorliegenden besondern Falle eigentümlichen Zeichen haben. Aus diesem kleineren Kreise lassen sich darauf wiederum diejenigen, welche der äußeren krankmachenden Ursache und der individuellen Konstitution des Kranken besonders entsprechen, mit wenig Mühe hervorheben, so daß endlich oft nur zwei oder drei, ja zuweilen sogar nur ein Mittel übrig bleibt, das mit Grund sich zur Wahl stellen könnte.

§ 6. Sehr oft ereignet sich indessen auch der Fall, daß sich kein einziges Mittel auffinden läßt, welches allen Zeichen der Ordnung nach entspräche, indem das eine besonders den pathognomischen Zeichen, das andre mehr den besondern, individuell charakteristischen, ein drittes mehr der äußeren, veranlassenden Ursachen usw. angemessen scheint. In solchen Fällen ist die Uebereinstimmung der individuell charakteristischen Symptome das Allerwichtigste, worauf der Arzt sein Augenmerk zu richten hat; dann folgen die Beziehungen des Mittels zur äußeren, krankmachenden Ursache, wenn diese bis zur unumstößlichen Evidenz vorliegt; darnach erst die allgemeinen pathognomischen Zeichen, und endlich die individuelle Konstitution des Kranken.

§ 7. Diese Wichtigkeit der „zufälligen", außer dem Bereiche der pathognomischen Zeichen liegenden Nebensymptome ist besonders in akuten Krankheiten wohl zu beachten, indem es sich hier öfters ereignet, daß ein, dem eigentlich pathologischen Falle an sich selbst wenig angemessen scheinendes Mittel, das vielleicht gegen die vorliegende Krankheit nur erst in vierter oder fünfter Ordnung aufgeführt ist, den vorliegenden Fall doch wie durch einen Zauberschlag hebt, wenn es auf die besagte Weise einmal durch ein, in seiner Wirkungssphäre ebenfalls als charakteristisch liegendes, besonderes Nebensymptom der Krankheit augenscheinlich angezeigt ist. Daß hierbei aber ganz natürlich von zwei oder mehreren Mitteln, die gegen solche charakteristische Nebensymptome sich zur Wahl stellen könnten, stets dasjenige den Vorzug verdiene, welches zugleich auch den pathognomischen Zeichen am besten

---

Therapie von Dr. G. H. G. Jahr, Paris, Ritter usw. 3. Auflage. Leipzig 1867.

Wir glauben mit dem Abdruck dieser Winke und Bemerkungen für die Praxis unsern Lesern einen willkommenen Dienst zu erweisen, da sie in denselben über manche Fragen Aufschluß und Auskunft erhalten, die sie in ihren homöopathischen Hausärzten nicht finden werden. Die Ratschläge und Vorschriften des Verfassers beruhen meist auf den in seiner umfangreichen langjährigen Praxis gemachten Erfahrungen, die wir daher, wie z. B. die in § 23 bona fide, d. h. auf Treu und Glauben annehmen und befolgen müssen, um uns selbst von der Richtigkeit derselben überzeugen zu können. Die Red.

Digitized by UNIVERSITY OF MICHIGAN
Original from UNIVERSITY OF MICHIGAN
Generated on 2019-12-15 23:20 GMT / http://hdl.handle.net/2027/mdp.39015069437013
Public Domain in the United States / http://www.hathitrust.org/access_use#pd-us

entspricht, bedarf ja wohl erst keiner Erinnerung. Noch wichtiger aber, als die individuell charakteristischen Zeichen, ist in akuten Krankheiten oft die Beachtung der äußeren, krankmachenden Ursache, wie z. B. Erhitzung, Erkältung, verschluckte Gifte, unverdauliche oder schädliche Nahrungsstoffe, mechanische Einwirkungen (wie z. B. Stoß, Schlag, Erschütterung), Gram, Kummer, Aerger, Zorn, Schreck, Heimweh oder andre Gemütsbewegungen. Ist eine solche Einwirkung klar als veranlassende Ursache der Krankheit erwiesen, so ist das allererste, was der Arzt zu tun hat, die dieser Ursache entsprechenden Mittel sich zu näherer Berücksichtigung vorzuführen, und unter diesen sodann diejenigen zur Wahl auszusondern, welche auch den besondern, individuell charakteristischen Zeichen des gegebenen Falles entsprechen.

§ 8. In allen Fällen langwieriger, chronischer Erkrankungen tritt die Wichtigkeit der äußeren, veranlassenden Ursache mehr in den Hintergrund, obschon dieselbe auch nicht ganz bei der Wahl zu vernachlässigen ist. Auch bieten diese chronischen Fälle selten im Bereiche des hauptsächlich erkrankten Organes deutlich genug ausgesprochene charakteristische Nebensymptome, um hiernach mit Sicherheit ein wahrhaft spezifisches Heilmittel aufzufinden. Da ist dann oft das einzige und zugleich auch das rationellste Auskunftsmittel, nicht nur die individuelle Konstitution des Kranken, sondern auch, was eigentlich dasselbe ist, die ganze Geschichte seiner Krankheit von ihren ersten bis auf die zarteste Kindheit zurückzuführenden Anfängen an zu erforschen und dem Gefundenen gemäß ein Mittel zu wählen, welches der Gesamtheit des Gefundenen am besten zu entsprechen imstande ist. Bei dieser allgemeinen Erforschung des konstitutionellen Krankheitsbildes ist dann aber freilich nötig, auch nichts außer acht zu lassen, mag es mit der vorliegenden Krankheit in augenscheinlicher Beziehung stehen oder nicht. Gesetzt, ein Kranker leide z. B. an chronischer verborgener Gastritis oder an Hämorrhoidalanomalien, oder an irgend einem andern chronischen Uebel, gegen welches die sonst üblichen und hilfreichen Heilmittel total erfolglos bleiben: so wird nun der Arzt wohltun, in sein allgemeines Krankheitsbild auch alles aufzunehmen, was sich nur irgend Abnormes an den Organen des Kranken und deren Funktionen, vom Kopf bis zur großen Fußzehe, finden mag. Ausfallen der Haare, Augen- und Ohrleiden, Zustand der Haut, Beschaffenheit der Luftwege und Respirationsorgane, Geschlechts- u. a. Funktionen usw.: — Alles dies muß hier oft in Betracht kommen, und kann Licht über die Mittelwahl verbreiten. Besonders aber sind es früher überstandene Krankheiten, so wie die dagegen gebrauchten Arzneien, die in solchen Fällen oft auf die Wahl des passenden Mittels leiten; ganz vorzüglich aber kommen hier in Betracht die sogenannten individuellen krankhaften Anlagen des Kranken, wie z. B. Neigung zu öfterem Schnupfen; Fuß- oder Achselgrubenschweiße; gewohnte Hart- oder Weichleibigkeit; Temperament, Charakter, Gemütsstimmung; Neigung zu Frostbeulen oder zu andern Ausschlägen; überhaupt alle sogenannten Neigungen zu Unpäßlichkeiten oder Anomalien.

§ 9. Was hier von chronischen Krankheiten in Beziehung auf die Zeit und die Erforschung aller pathologischen Zustände, welche der Kranke während seines Lebens durchlaufen hat, gesagt ist, das gilt sodann in Absicht auf epidemische Krankheiten gewissermaßen vom Raume. Wie in chronischen Krankheiten die Zeit die Form ist, unter welcher das gesamte krankhafte Wesen eines Individuums sich darstellt und entwickelt, so stellen meist Epidemien ihre gesamte Wesenheit nur an vielen einzelnen Individuen zusammengenommen dar, indem selten, ja fast nie, ein einzelner Erkrankter an allen Erscheinungen zugleich leidet, welche der herrschenden Epidemie eigen sind, sondern der eine an dieser, der andre an einer anderen Reihe dieser Erscheinungen. Da nun selbst gegen einzelne Erscheinungen in solchen Epidemien nur diejenigen Mittel stets die hilfreichsten sein werden, welche zugleich der Gesamtkrankheit durch ihren Symptomenkomplex am besten entsprechen: so ist das erste, was der Arzt in solchen Fällen zu tun hat, das, sich durch Beobachtung möglichst vieler schwer oder auch nur leicht erkrankter Individuen ein möglichst vollständiges Gesamtbild aller im Bereich der Epidemie liegenden Erscheinungen und Symptome zu verschaffen, und diesem Bilde gemäß sodann eine Reihe von Mitteln auszusondern, welche diesem Gesamtbilde am vollständigsten und genauesten entsprechen. Diese Mittel werden dann da, wo sie gegen einzelne Erscheinungen noch besonders angezeigt sind, stets die hilfreichsten sein, jedes natürlich nach den Umständen, an dem für seine Wirkungssphäre besonders geeigneten Platze.

§ 10. Noch dürfte es vielleicht nicht überflüssig sein, etwas näher zu bestimmen, in welcher Reihe von Erscheinungen überhaupt diejenigen Zeichen vorzugsweise zu suchen sind, welche als eigentheitliche, besondere, in jedem gegebenen Falle das diesem echt spezifisch angemessene Mittel näher bestimmen. Daß dieses weder die besondere Art der Schmerzen (Stechen, Schneiden, Drücken, pressendes Drücken usw.), noch der genaue Sitz des Schmerzes sein können, versteht sich eigentlich von selbst, da einerseits in den meisten Fällen der Kranke selbst nicht einmal imstande ist, seine Gefühle und deren Sitz genau zu bestimmen, und andrerseits, wenige Fälle (wie z. B. der dem Arsenik eigne Brennschmerz in innern Teilen u. dgl.) ausgenommen, sich alle diese verschiedenen Gefühle bei fast allen Mitteln auf ziemlich gleiche Weise vorfinden. Viel wichtiger sind dagegen die Umstände und Bedingungen, unter denen gewisse Schmerzen oder Symptome auftreten, wie z. B. nachts, früh, nach dem Essen, in dieser oder jener Lage oder Stellung des Körpers, oder bei und nach gewissen Beschäftigungen usw. Ein Gleiches gilt sodann von den sogenannten begleitenden Symptomen, d. i. von den anderweitigen Nebenbeschwerden, welche mit einem Schmerze, oder mit der Fieberhitze, dem Fieberfroste, dem Schweiße, dem Erbrechen, dem Stuhlgange, der Uebelkeit, der Ohnmacht, den Krampfanfällen usw. zugleich auftreten. Wo diese sowie die oben angeführten Umstände in der Wirkungssphäre eines Mittels eben so deutlich ausgesprochen sind, wie in dem vorliegenden Krankheitsfalle, da kann man mit Sicherheit darauf rechnen, daß ein solches Mittel allen guten Erfolg herbeiführen wird, den überhaupt nur Arzneien herbeiführen können.

(Fortsetzung folgt.)

Digitized by UNIVERSITY OF MICHIGAN
Original from UNIVERSITY OF MICHIGAN
Generated on 2019-12-15 23:19 GMT / http://hdl.handle.net/2027/mdp.39015069437013
Public Domain in the United States / http://www.hathitrust.org/access_use#pd-us

Homöopathische Mittel zur Behandlung der Apoplexie (Schlagfluß).

Nach Dr. Garat Chandra Gose in Midnapore.

Aconitum. Paßt oft bei Vorläufersymptomen; voller, rapider, starker, gespannter, regelmäßiger Puls; trockne, heiße Haut, Einschlafen der Glieder, Ameisenkriechen, Anzeigen arterieller Aufregung, Auftreten von Fieber. *1 bis 3. Dec.

Arnica. Wenn keine Symptome aktiver Kongestion vorhanden sind; Kopf heiß, der übrige Körper kühl; voller, starker, oft unregelmäßiger Puls mit Lähmung der Glieder, meist linksseitig; unwillkürlicher Harn- und Stuhlabgang; paßt bei allgemeiner hämorrhagischer Anlage (Neigung zu Blutungen), bei Leuten mittleren Alters und korpulenten Personen. 3. Dec. bis 30. C. Es dient besonders auch nach dem Anfall zur Aufsaugung des Blutergusses, Beseitigung der Lähmung und muß einige Wochen fortgesetzt werden.

Baryta carbonica. Bei Apoplexie alter Leute, die starke Getränke lieben; der Kranke ist kindisch und kann nicht sprechen; Lähmung der Zunge mit Verlust des Gedächtnisses, Gliederzittern, Schwierigkeit sich aufrecht zu erhalten. Besonders nach dem Anfall zur Beseitigung der Lähmungen. 3. D. bis 12. C.

Belladonna. Nützlich am Anfang, wenn Zähneknirschen besteht, starker Blutandrang, hochrotes Gesicht, erweiterte Pupillen, starrer, drohender Blick, Klopfen der Schläfenarterien, Uebelkeit, schnarchendes Atmen während des Schlafs, Klopfen im Kopf beim Erwachen; Verlust des Bewußtseins, Fehlen der Sprache, Kontraktion der Glieder, schmerzhafter Blasen- und Stuhlzwang, Kälte der Extremitäten. Belladonna entspricht besonders als vorbeugendes Mittel den Fällen, in denen kleine Lähmungen vorangehen: der Mund ist nach einer Seite verzogen. Es ist aber auch neben Glonoinum Hauptmittel im ersten Stadium der Hirnblutung. *1. D. bis 30. C.

Cactus grandiflorus. Apoplexie, Druck auf den Scheitel wie von einem Gewicht auf der rechten Seite des Kopfes; rotes, aufgedunsenes Gesicht. Diese Symptome beruhen auf einer schweren Erkrankung des Herzens.

Conium bei alten Leuten; Kälte auf einer Seite des Kopfes, Schweiß im Schlafe, Kopfschmerz beim Erwachen, Lähmungssymptome.

Cuprum. Halbseitige Lähmung, Unvermögen zu sprechen; Neigung zu Krämpfen und veitstanzähnlichen Bewegungen.

Gelsemium. Schlaganfall oder drohender Anfall mit Betäubung oder Schlafsucht; Lähmungssymptome; starke passive Kongestion mit nervöser Hinfälligkeit, starke Benommenheit, Gleichgültigkeit gegen die Außenwelt; Schwindel zum Umfallen, Kopfschmerz vom Hinterkopf nach vorn, Uebelkeit, Schwere im Gehen; schlechtes Sehen; der Kopfschmerz und die Augensymptome werden durch Weinen verschlimmert. *1. bis 3. D. Gelsemium paßt auch, wenn nach dem Anfall Fieber auftritt (weicher Puls).

Glonoinum. Neben Belladonna Hauptmittel im ersten Stadium der Hirnblutung, heftiges Klopfen der Schläfenarterien und im Gehirn, starke Gesichtsröte, Vollheitsgefühl im Kopf, Augen kongestionert, Herztätigkeit beschleunigt; kalte Füße; ungestümes Herzklopfen als ob die Brust zerspringen sollte; Pulsieren in den Fingerspitzen, im ganzen Körper. Schwindel mit drohendem Schlagfluß, jeder Pulsschlag erfolgt gleichzeitig mit der anormalen Gehirnpulsation; Wellenbewegungen im Gehirn; Verschlimmerung beim Drehen des Kopfes und bei Körperbewegungen; Kopfbedeckung wird nicht vertragen.

Hyoscyamus. Gesicht dunkelrot, tiefe Bewußtlosigkeit, Sehnenhüpfen, Unterkiefer sinkt herab, Unfähigkeit zu schlucken, unwillkürlicher Harn- und Stuhlabgang; der Kranke fällt plötzlich um, einen Schrei ausstoßend; er ist schwach und zittert, die Atmung ist schnarchend, der Kranke kann nicht schlucken; aufgetriebene Blutadern. *1. bis 3. D.

Helleborus bei zunehmender geistiger Schwäche; gänzliche Bewußtlosigkeit; die Gewalt des Geistes über den Körper hat nachgelassen; heißer, schwerer Kopf, bohrt den Kopf in die Kissen; drückender Kopfschmerz von innen nach außen mit Betäubung; im Hinterkopf Empfindung, wie von einem Schlage, Idiotismus (Verblödung) nach Schlagfluß.

Ipecacuanha. Seröse und nervöse Apoplexie mit Schwindel; Verlust der Sprache, Lähmung der Extremitäten; Kopfschmerz als ob der Kopf zerbrochen würde; langanhaltende Uebelkeit und Erbrechen, Schlaganfall infolge von Magenstörungen. 1. bis 6. D.

Nux vomica. Nützlich bei Lebemännern mit sitzender Lebensweise, die an Verdauungsstörungen leiden. Es besteht wenig Kongestion oder Fieber, aber es wurde irgendein Diätfehler begangen; Anfall nach einem üppigen Mahl oder im Rausch; der Kranke fällt bewußtlos zur Erde auf den Rücken; Gesicht blaß, Kopf heiß; automatische Bewegungen der rechten Hand nach dem Mund, völlige linksseitige Lähmung, verzerrter Mund, herabgesunkener Kiefer. Dem Anfalle gehen Schwindel, Ohrensausen, Uebelkeit und Erbrechen voraus, große Reizbarkeit und Hypochondrie. Apoplektischer Blutandrang mit Schläfrigkeit nach Mahlzeiten. 3. D. bis 30. C.

Opium. Den Anfällen gehen oft Benommenheit, Schwindel, Schwere des Kopfes, dumpfer Kopfschmerz, Unruhe, Schwerhörigkeit, Schlaflosigkeit oder Schlafsucht voraus. Der Anfall selbst ist begleitet von tetanischer Starre oder Krämpfen des ganzen Körpers; das Gesicht ist dunkel- oder blaurot, gedunsen und heiß; Schläfrigkeit, Betäubung oder tiefes Coma gehen voran; Puls langsam und voll; Atmung schnarchend und unregelmäßig; Augen weit offen, Pupillen verengert oder erweitert; reagieren nicht auf Licht, unempfindlich; konvulsivische Bewegungen (Bell., Hyosc., Lach.) und Zittern der Extremitäten, welche kalt sind; Schaum vor dem Munde; man kann den Kranken nicht aufheben. 6. bis 12. C. In passenden Fällen paßt auf Opium gut Nux vomica, wie Opium gut auf Belladonna folgt. Besonders angezeigt bei Apoplexie der Säufer (Baryta carb., Lach.). Wenn das Coma nicht auf Opium weicht, paßt Apis. Bei apoplektischem Blutandrang mit Schlaflosigkeit nach Mahlzeiten ist Opium mit Nux vom. und Rhus tox. zu vergleichen (Farr.).

[1]) **Die mit einem Sternchen (*) versehenen Potenzen bedürfen der ärztlichen Verordnung. D. Red.**

Digitized by UNIVERSITY OF MICHIGAN
Original from UNIVERSITY OF MICHIGAN
Generated on 2019-12-15 23:19 GMT / http://hdl.handle.net/2027/mdp.39015069437013
Public Domain in the United States / http://www.hathitrust.org/access_use#pd-us

Plumbum met. Gedächtnisabnahme, Unvermögen zu sprechen, oder Verwechslung der Worte, gänzlicher Mangel des Willens; das Gesicht zuckt beim Sprechen, die Zunge zittert beim Hervorstrecken. Schmerzen in den gelähmten Muskeln; Kontrakturen der Strecker, die sich hart anfühlen wie Holz. Gaumenwurzel gelähmt; unsicherer Gang, Neigung nach vorn zu fallen; Schlaflosigkeit, große Todesfurcht; Sehstörungen, Herabhängen der Augenlider, Pupillen erweitert, die Gegenstände erscheinen kleiner und tiefer stehend oder werden wie durch einen Flor gesehen, Doppelsehen, Puls sehr langsam, 50 bis 60 mal in der Minute, bisweilen sehr hart und drahtartig zum Anfühlen; oft hochgradige Dyspnoë. Die Wirkung des Mittels ist eine langsame; es muß daher längere Zeit fortgegeben werden und zwar in höheren Potenzen, vorzugsweise bei linksseitigen Lähmungen.

Sanguinaria. Apoplexie infolge von venöser Kongestion. Der Schmerz tritt blitzartig auf im Hinterkopf, rote Wangen, glänzende Augen, Auftreibung der Schläfenvenen, Atem und Auswurf haben schlechten Geruch, der sogar dem Kranken auffällt. 3. bis 6. D.

Strontiana carbonica. Drohender Schlagfluß mit heftiger Kopfkongestion. Das Gesicht wird heiß und rot, so oft der Kranke geht. Erstickungsgefühl am Herzen; kann sich nicht ruhig verhalten, Gefühl von Schwere in der Brust; die Kranken können nicht den leisesten Zug vertragen.

Sepia. Angezeigt bei Personen, die im Trinken und in der geschlechtlichen Befriedigung ausschweifen, bei gichtischer und hämorrhoidaler Anlage; bei Frauen mit Leiden der Geschlechtsorgane. Venöse Apoplexie, schrecklicher Kopfschmerz, Taumeln beim Gehen, der Kranke schwankt, kalte Füße, aussetzender Puls. *3. D. bis 30. C.

Zincum. Paßt nicht bei vollständigen Lähmungen, sondern mehr bei Störungen der Sinnesorgane. Ueberempfindlichkeit der Haut, Neigung zu Krämpfen und choreatischen, unwillkürlichen Bewegungen. Empfindungsstörungen, spastischer paretischer Gang (kleine Schritte ohne das Knie zu beugen und die Füße zu heben, die Füße kleben am Boden). —ff.

Gegen die **Vorläufersymptome**: Wallungen nach dem Kopfe, Schwindelanfälle, Kopfschmerzen, Ohrensausen, Flimmern vor den Augen, schwer stammelnde Sprache, Ameisenkriechen, schmerzhafte Kontraktionen oder Zuckungen einzelner Extremitätenmuskeln, kommen hauptsächlich die Mittel gegen **Hirnhyperämie**, besonders **Belladonna**, in Betracht, auch beachte man die gegen **Arteriensklerose** bewährten Mittel wie **Aurum, Baryta, Plumbum** und die **Strontium-Salze** usw.

Im Anfalle selbst gilt es vor allem, die **Gehirnblutung zu stillen durch Herabsetzung des Gehirndruckes**. Hier kommen hauptsächlich in Betracht: **Aconit; Arnica, Belladonna** und **Glonoinum, Hyoscyamus, Nux vomica, Opium.** Treten mehr die **Lähmungssymptome** in Erscheinung, so passen eher: **Baryta carb., Conium, Gelsemium, Lachesis.** Tritt Fieber auf: **Aconitum, Gelsemium.**

Nach dem Anfalle gilt es so viel als möglich die **Aufsaugung des Ergusses und die Beseitigung der Lähmungen herbeizuführen.** Ersterem Zwecke dient vor allem **Arnica**, einige Wochen fortgesetzt; für den späteren Verlauf des apoplektischen Ergusses paßt nach Bähr **Sulfur** und, wo Sulfur versagt, **Silicea** und **Baryta carbonica**, letzteres besonders bei alten Leuten.

Die **Beseitigung der Lähmungen** suchen wir mit folgenden Mitteln zu erreichen: **Anacardium, Baryta carbonica, Causticum, Conium, Cuprum, Gelsemium, Helleborus, Nux vomica, Plumbum, Zincum.** D. Ueb.

Physiologische Wirkung des Tabaks. Seine Anzeigen bei Arteriensklerose.

Von Dr. P. Jousset, Paris.

Unsre Kenntnisse über die physiologische Wirkung des Tabaks beim Menschen schöpfen wir aus drei Quellen: aus den Erscheinungen, die bei Personen beobachtet werden, welche den Tabak gewohnheitsmäßig genießen in irgend einer Form; aus den Vergiftungsgeschichten, die auf Zufall oder Verbrechen beruhen, und endlich aus zahlreichen Laboratoriumsarbeiten, welche die Erfahrungen über die Folgen enthalten, die vom Tabak bei Tieren hervorgerufen werden.

Aber wenn auch diese pharmakodynamischen Kenntnisse äußerst zahlreich sind, so sind sie doch leider nicht methodisch gesammelt worden, und es ist schwer, in der Geschichte dieses Stoffes, so wie sie uns die klinischen Schriften bieten, die primitiven und sekundären Symptome ebenso wie die durch starke und schwache Gaben gelieferten auseinander zu halten. Daher befremdet es uns auch nicht, in der Geschichte der physiologischen Wirkung des Tabaks Auslassungen und besonders Widersprüchen zu begegnen.

Da wir bei dieser Arbeit nur den Zweck verfolgen, die Beziehungen zu studieren, welche zwischen den Leiden des Herzens und der großen Blutgefäße und der Wirkung des Tabaks beim gesunden Menschen bestehen, so werden wir unsre Untersuchungen auf die Wirkung dieses Mittels auf den Blutkreislauf und die Atmung beschränken. Und, um ein möglichst wahrheitsgetreues Bild dieses Mittels zu erlangen, werden wir uns hauptsächlich mit den Wirkungen beschäftigen, die durch mittlere Gaben, welche die wahre therapeutische Wirkung desselben darstellen, erzielt werden.

Der Tabak lokalisiert seine Wirkung auf den Blutkreislauf. Geschieht dies durch Vermittlung des großen Sympathikus, wie man gewöhnlich annimmt? oder ist es eine direkte Einwirkung auf die Muskelfasern der kleinen Arterien? Wir wollen uns die Lösung dieses Problems aufbewahren, da es ohne Interesse für die Frage ist, die wir behandeln, und beschränken uns auf die Feststellung, daß der Tabak die Zusammenziehung der kleinen Arterien bis zu ihrem Auslöschen bewirkt; indem er in mittlerer Dosis die Wirksamkeit der Atmungs- und Blutumlaufs-Funktionen erhöht, ist er ein Hypertensor in hervorragender Weise und je nach den angewandten Gaben und der Zeit der Einwirkung, erzeugt er Symptome und Schädigungen, die an chronische Arteriensklerose und Brustkrampf erinnern.

Das eingehende Studium der physiologischen Wirkung des Tabaks auf die Verrichtungen der Atmungs- und

Digitized by UNIVERSITY OF MICHIGAN
Original from UNIVERSITY OF MICHIGAN
Generated on 2019-12-15 23:20 GMT / http://hdl.handle.net/2027/mdp.39015069437013
Public Domain in the United States / http://www.hathitrust.org/access_use#pd-us

Zirkulationsorgane wird die Wahrheit unsrer Behauptungen erweisen.

A. Schwache Gaben.

1. Atmung: Eine schwache Gabe Nikotin oder Tabak beschleunigt die Atmung, welche breiter und voller wird; die Tätigkeit ist also durch diese kleine Gabe erhöht.

2. Herz: Die Herzbewegungen sind verlangsamt, während gleichzeitig ihre Energie vermehrt ist. Es besteht offenbar ein Ueberdruck. Tabak in kleiner Gabe vermehrt also die Herztätigkeit, wie er die Atmungstätigkeit erhöht.

B. Giftige Gaben.

1. Atmung: Eine Gabe Tabak macht keuchende, unregelmäßige, pfeifende, konvulsivische Atmung, welche bald durch einen starrkrampfartigen Zustand der Atmungsmuskeln ausgeschaltet wird.

2. Herz: Durch starke Gaben werden die Herzschläge verlangsamt und gleichzeitig unregelmäßig; es treten beängstigende Hemmungen auf, dann eine definitive Hemmung in der Diastole. Das sind die Symptome, die durch Verabreichung einer Gabe Tabak bewirkt werden.

Wir gehen nun daran, die Symptome und Schädigungen darzulegen und zu bestimmen, die sich durch wiederholte Gaben, durch chronische Tabakvergiftung ergeben. Diesen Abschnitt liefert uns hauptsächlich die Geschichte von Rauchern, welche den Tabakgenuß schlecht vertragen und trotzdem ihn mißbrauchen.

1. Atmung: Gewohnheitsmäßige Dyspnoë (Atemnot) mit vorübergehender Verschlimmerung machen das Tabak-Asthma aus. Die Atmung ist unregelmäßig und weist, wie wir es beim Herzen sehen werden, ein sehr deutliches Gefühl von Zusammenschnürung des Brustkorbs auf, die stets von Angst begleitet ist. In vorgeschrittenerem Grade und bei wirklichen Vergiftungen wird die Atmung immer unregelmäßiger und nimmt den Typus des Cheyne-Stokesschen Atmungsphänomens an; wenn der Tod auf eine Vergiftung mit Tabak eintritt, wird die Atmung stertorös (schnarchend).

2. Herz: Die Pausen und das Herzklopfen bilden die ersten Herzstörungen durch chronische Tabakvergiftung, dann treten plötzlich beängstigende Hemmungen in den Herzbewegungen auf. Zuletzt jene beängstigende und durch Bewegung vermehrte Einschnürung des Brustkorbs, welche wir bereits bei Gelegenheit der Atmung angegeben haben. Der Puls ist klein und hart; der Kranke hat Anfälle von Ohnmacht und sogar von Scheintod.

In der ersten Periode ist der Puls gewöhnlich verlangsamt. Diese Symptome haben noch das Charakteristische, daß sie nachts deutlicher auftreten. Der schon angegebene Blutüberdruck besteht in hohem Grade; er kommt schon durch die Vergrößerung der Aortendämpfung und durch die gewaltsame Atemnot zum Ausdruck.

Wenn dieser Zustand anhält, hat man bald alle Symptome von chronischer Aortenentzündung, zu der nach einiger Zeit Brustkrampf hinzukommt, der zuerst durch Krampf der Kranzschlagadern erzeugt wird, später durch Adernentzündung, die mit jener vergleichbar ist, welche die gewöhnliche Adernverkalkung begleitet. M. Huchard, welcher die Adernverkalkung einem arteriellen Ueberdruck zuschreibt, mußte augenscheinlich in der durch Tabakgenuß erzeugten Ueberspannung die Ursache einer toxischen Adernverkalkung mit ihren Schädigungen und gewöhnlichen Begleiterscheinungen finden. Hier dürfen wir auch daran erinnern, daß Dr. Josué mit Nikotineinspritzungen in die Venen die charakteristischen Schädigungen einer chronischen Aortenentzündung hervorgerufen hat. In seinem Werke über die Krankheiten des Herzens und der großen Blutgefäße behandelt Dr. Huchard auch die Geschichte des durch Tabakvergiftung hervorgerufenen Brustkrampfes.

Ebenso wie der auf Adernverkalkung beruhende Brustkrampf, so hat auch der auf Tabakvergiftung beruhende durch Bewegung hervorgerufene Anfälle, die in der Ruhe aufhören und durch den Tod enden können. Trotzdem ist er von speziellen Symptomen begleitet, die ihm ein besonderes Gepräge verleihen und seine Unterscheidung von der auf Kranzschlagaderentzündung beruhenden Angina pectoris gestatten.

Der erste Unterschied, auf den ich hinweisen will, ist die große Häufigkeit der spontanen Anfälle, welche bei Kranzschlagaderentzündung so selten sind, hauptsächlich aber die Begleiterscheinungen von Herzstörungen: Aussetzen des Herzschlags, Herzklopfen, Ohnmachtsanfälle, fast ständige Tabaksherzangst, die aber sehr häufig bei Kranzschlagaderentzündung fehlen; dann weiter das Vorhandensein von Symptomen, welche der chronischen Tabakvergiftung angehören, in erster Linie Schwindelanfälle, Neigung zu Ohnmachten, abnorme Verlangsamung der Herzzusammenziehungen, Erstickungsanfälle im Schlund und am häufigsten die bei Rauchern so gewöhnlichen Magensymptome. Kurz, die gesamten Arbeiten, die die Wirkung des Tabaks beim gesunden Menschen zusammenfassen, zeigen, daß dieser Stoff Symptome und Schädigungen hervorruft, welche die chronische Aortenentzündung und den Brustkrampf charakterisieren. Daher rührt auch nach dem Aehnlichkeitsgesetz die Anzeige von **Tabacum** bei der Behandlung dieser Krankheiten.

Wir wollen nun einige Beobachtungen mitteilen, um die Wirksamkeit von **Tabacum** bei der Behandlung von Krankheiten nachzuweisen, welche er beim gesunden Menschen zu erzeugen die Eigentümlichkeit hat.

I. Chronische Adernentzündung.

H., 72 Jahre alt, Zementierer, verbringt seit acht Jahren den Winter im Spital St. Jakob; im Sommer ist er Nachtwächter und sein Befinden erlaubt ihm, diesen wenig anstrengenden Dienst auszuüben; aber sobald die schlechte Jahreszeit kommt, verschlimmert sich die Aortenentzündung, an der er leidet, und zwingt ihn, das Spital aufzusuchen.

Dieser Patient hat seine Jugend in Afrika verbracht; er hat lange Zeit hindurch den schweren Beruf als Taucher ausgeübt und sich dabei nacheinander eine Brustfell- und eine Lungenentzündung zugezogen.

Dieser Kranke kam am 3. November 1908 in folgendem Zustande ins Spital: unaufhörlicher Husten, Atemnot, Oedem der Unterglieder, rechtseitiger Stirnkopfschmerz, gewohnheitsmäßige Verstopfung, über die er sich mehr als nötig Sorgen macht. Schwierige Verdauung, große Gaserzeugung, Meteorismus (Luftansammlung). Er hat rotes

Digitized by UNIVERSITY OF MICHIGAN
Original from UNIVERSITY OF MICHIGAN
Generated on 2019-12-15 23:20 GMT / http://hdl.handle.net/2027/mdp.39015069437013
Public Domain in the United States / http://www.hathitrust.org/access_use#pd-us

Gesicht und die Untersuchung des Herzens und der großen Gefäße ergibt folgende Zeichen: das Herz ist vergrößert, seine Spitze schlägt zwischen dem sechsten Zwischenrippenraume und außerhalb der Mammillarlinie (Brustwarzenlinie); die Auskultation ergibt systolisches Herzgeräusch, am Krankheitsherd der Aorta diastolisches im rechten Zwischenrippenraum; dieses Geräusch hat einen sehr rauhen Klang und zieht sich in der Aorta hin; das zweite Geräusch ist dumpf; es besteht wahrnehmbares Schwirren am Krankheitsherd der Aorta. Bedeutende Unregelmäßigkeit des Herzschlags, sehr leichtes, doppeltes Geräusch in der Schenkelarterie; der Puls ist voll und lebhaft, ungestüme Erhebung der Arterie, gefolgt von plötzlichem Sinken, 84 Schläge in der Minute. Kapillärer Nagelpuls (Pulsus capillaris-Pulsschwankungen im Gebiet der kleinsten Blutgefäße).

Der Urin ist eher reichlich: 1,500—2,000 gr. Er enthält 0,75 Eiweiß auf den Liter.

Patient klagt hauptsächlich über Atemnot, die nachts zunimmt, und über seine Verstopfung. Zunächst erhielt er die klassische Behandlung der chronischen Aortenentzündung: Kalium jodatum in kleiner Gabe, 0,25 bis 0,50 täglich, und als bei dieser Behandlung die Atemnot fast im gleichen Grade anhielt, verordneten wir den durch die unregelmäßige Herzbewegung, die gürtelartige, mit Beängstigung und einem gewissen Grad von Schwindel verbundene Umschnürung der Brust angezeigten Tabak; dieses Mittel wurde zuerst in wägbarer Dosis verordnet (1. D. Verreibung 0,20), d. h. zwei Centigramm der Substanz; diese Gabe wurde nach einiger Zeit durch die 6. C. Potenz ersetzt.

Unter dem Einflusse dieses Mittels erfährt der Kranke eine sehr merkliche Besserung, und als er gezwungen war, das Spital zu verlassen, um sich nun seiner kranken Frau anzunehmen, kam er mehreremale in der Woche wieder, um seinen Arzneitrank von Tabacum zu erbitten.

II. Syphilis: Symptome von Rückenmarksschwindsucht, dann von Brustkrampf.

Herr X. . . ., 72 Jahre alt, hatte mich das erste Mal Ende 1894 konsultiert; er ist ein sehr robuster Arthritiker. In seiner Jugend und im Mannesalter hat er den Alkohol mißbraucht, besonders Wermut; dabei war er ein unmäßiger Raucher und endlich hatte er an Syphilis mit sekundären und tertiären Zufällen gelitten. Als Herr X. zum ersten Male meine Hilfe in Anspruch nahm, zeigte er bizarre Erscheinungen von ungeordneten ataktischen Bewegungen, die auf die Oberglieder beschränkt waren. Prof. Raymond, der zu Rate gezogen war, diagnostizierte unbedenklich Tabes der Nackengegend. Dieses Leiden, das sich entwickelte, während der Kranke noch unter dem Einflusse hoher Jodkaligaben stand, wurde abwechselnd mit Atropinum sulf. und Strychninum sulf. 2. C. behandelt und auch mit Einspritzungen von Hodenextrakt. Er wurde sofort besser und eine Badekur in Lamalou vollendete die Heilung.

Ich sah den Patienten erst 1902 wieder; damals litt er an chronischer Arterienentzündung, die sich durch Aortengeräusch und besonders durch Anfälle von Brustkrampf charakterisierte; bei einem etwas lebhaften Gange Schmerz unter dem Brustbein, der den Kranken zum Stillstehen zwingt; dieser Schmerz verbreitete sich nach beiden Armen. Der Anfall wich manchmal auf Erbrechen. Er erhielt Jodkali in einer Gabe von 0,25 täglich; Spigelia, Cactus grand., aber vor allem Adrenalinum in der 3. und 6. C. Verdünnung triumphierten zuletzt über dieses Leiden, welches während zweier Jahre vollständig verschwand. Doch der Kranke hatte von Zeit zu Zeit leichte Anfälle, aber Ende 1907 war das Leiden wieder erschienen und hatte sich dauernd festgesetzt. Das anfänglich verordnete Adrenalinum hatte wenig Erfolg und am 29. Oktober 1907 verordnete ich zum ersten Male eine Lösung von Tabacum 3. C. trit. 0,25 drei Löffel voll täglich. Doch diese sehr schwache Gabe erzeugte am ersten und zweiten Tage eine bedeutende Verschlimmerung; starkes Unwohlsein, Hitze im Kopf und in den Ohren; Unterbrechungen des Pulsschlages. Nach dieser Verschlimmerung trat eine sehr merkliche Besserung ein; die Arznei wurde wiederholt, aber da der Kranke noch zwei Anfälle gehabt hatte, versuchte ich die 12. C. Potenz von Tabacum und der Patient versicherte, ein Gefühl von Besserung zu verspüren, das er noch nicht verspürt hatte. Nach 14 Tagen setzte ich, da die Besserung anhielt, die gleiche Gabe einen Monat lang fort. Dann verordnete ich die 30. C. Potenz. Dieses Mittel wurde so $^1/_4$ Jahr lang fortgesetzt; Patient war zwar nicht geheilt, aber er zeigte eine unleugbare Besserung in seinem Befinden. Der Kranke ist viel besser, allein er ist nicht völlig geheilt, denn beim Gehen verspürt er noch zeitweise ein Gefühl von Zusammenschnüren der Brust, das ihn zwingt, den Schritt zu verlangsamen. Gegen diesen Zustand habe ich nach und nach Baryta, Lycopodium und einige andre Mittel verordnet, aber immer hat der Kranke auf Tabacum in der 3. bis 30. C. Potenz eine sehr bedeutende Besserung erfahren.

Diese beiden Beobachtungen lassen die günstige Einwirkung von Tabacum bei Aorten- und Kranzschlagaderentzündung feststellen.

Therapeutischer Wert von Apocynum cannabinum bei Herzwassersucht.

Nach einem Bericht in Semaine médicale.

Obschon der Kanadische Hanf oder Apocynum cannabinum schon längst als harntreibendes und Wassersuchtsmittel angewandt worden ist, besonders in Nord-Amerika, so ist doch seine Wirkung bei Herzleiden mit Kompensationsstörungen noch nicht genau bestimmt worden. Um nun die beste Art der Anwendung dieses Mittels festzustellen, ebenso seine Anzeigen und Gegenanzeigen hat Dr. A. J. Kostkiéwitsch, Chefarzt am Spital Zar Nicolaus in Kiew, an 50 Personen, die an verschiedenen Herzaffektionen litten, eine Reihe klinischer Versuche gemacht, zu denen er sich des Fluid-Extrakts von Apocynum cannabinum bediente.

So konnte er zunächst feststellen, daß die therapeutische Gabe dieses Präparats zwischen 3 und 8 Tropfen schwankt, dreimal täglich wiederholt, und daß täglich nie die Gabe von 24 Tropfen überschritten werden darf, da höhere Gaben oft den Erfolg haben, daß die Dyspnoë und das

Digitized by UNIVERSITY OF MICHIGAN
Original from UNIVERSITY OF MICHIGAN
Generated on 2019-12-15 23:20 GMT / http://hdl.handle.net/2027/mdp.39015069437013
Public Domain in the United States / http://www.hathitrust.org/access_use#pd-us

Herzklopfen sich steigern, sehr peinliches Klopfen im Kopf entsteht, ebenso Störungen von Magendarmkatarrh, charakterisiert durch Unterleibsschmerzen, Uebelkeit, Erbrechen und Durchfall.

In den oben angegebenen ermäßigten Gaben jedoch bewirkt der Fluid-Extrakt von Apocynum bei Herzkranken mit Kompensationsstörungen eine vermehrte Harnausscheidung mit Verstärkung des Pulses, vermehrte Dämpfung vor dem Herzen, Verschwinden der Dyspnoë, des Herzklopfens, der venösen Leberstauung und der Oedeme. Diese günstige Wirkung, die bei Erkrankungen der Mitralis (Zweizipfelklappe) deutlicher hervortritt als bei Aortenerkrankung, zeigt sich gewöhnlich vom dritten Tage der Behandlung an und erreicht ihren Höhepunkt zwischen dem fünften und siebenten Tag.

Unser Kollege hat sich auch überzeugen können, daß Apocynum, indem es eine energische Zusammenziehung der Arterien hervorruft, auf die Blutgefäße schneller und kräftiger einwirkt als Digitalis und Strophantus, und daß es infolgedessen in allen Fällen, wo gesteigerter arterieller Blutdruck besteht wie bei Arteriosklerose und interstitieller Nierenentzündung Apocynum cannabinum nicht angezeigt ist. In der Tat sah Dr. Kostkiéwitsch bei solchen Zuständen unter dem Einfluß von Apocynum-Extrakt die asthmatischen Anfälle und die Herzdämpfung bedeutend zunehmen, gleichzeitig nahm die Harnmenge ab und der Puls verlangsamte sich bis auf 48 und sogar 40 Schläge in der Minute. (L'Art méd. 1899.) —ff.

Wie einzelne Mittel wirken.

Es ist wahrhaft erstaunlich, sich von den schnellen und sicheren Wirkungen zu überzeugen, welche eine einzige Gabe Ipecac. 3. D. bis 6. D. bei Durchfall in Verbindung mit Uebelkeit oder Erbrechen, ebenso Merc. corr. bei blutigen Ruhrfällen mit qualvollem Stuhlzwang hervorbringt. Cuprum 30. C. stillt fast sofort Krämpfe in den Beinen; bei Schlaflosigkeit mit dem Verlangen, die Füße immerfort zu bewegen, bringt eine Gabe Ignatia 3. D. dem Patienten oft schon in fünf Minuten Schlaf. Colocynthis von der 3. bis zur 6. D. heilt fast unfehlbar Kolik bei Mensch oder Tier mit der Neigung, die Beine nach vorn auszustrecken oder emporzuziehen. Es ist ein höchst sicheres Mittel bei Ischias (Hüftweh) und allen andern Arten von Neuralgie von scharfem, schneidendem Charakter. Magnesia phos. ist ein Zwillingsbruder von Colocynthis bei neuralgischen Leiden. Cimicifuga ist ein sicheres Mittel bei Regelmangel und schwierigem Durchbruch der Regel, besonders wenn damit Schmerz in den Augäpfeln oder im obersten Teil des Kopfes verbunden ist. In solchen Fällen fand ich Cimicifuga zuverlässiger als Pulsatilla. Opium 3. D. ist ein Spezifikum bei Schläfrigkeit, und wenn ein gut gewähltes Heilmittel nicht sofort wirkt, wird eine Gabe Opium die Räder sofort in Bewegung setzen. Es ist auch ein sehr schätzbares Mittel bei geistiger Langsamkeit und Schwerfälligkeit.

In Fällen nervöser oder geistiger Schwäche, wo das Lebensfeuer schwach brennt, zündet Phosphorus von der 3. bis zur 30. C. das Feuer wieder an und erweckt es wieder zu normaler Tätigkeit. Bryonia ist ein äußerst wertvolles Mittel bei fieberhaften und entzündlichen Zuständen, die durch Schmerz charakterisiert sind, der durch Bewegung oder Druck hervorgerufen wird. Daher sein Nutzen bei fieberhaftem Rheumatismus. Rhus tox. dagegen ist anzuwenden bei Schmerzen, die in der Ruhe auftreten und hat eine spezielle Wirkung auf das Rückgrat (die Wirbelsäule). Digitalis hat eine wundervolle Wirkung auf das Herz. Man kann sich mit völliger Gewißheit darauf verlassen, wenn die Pulsschläge langsam und aussetzend sind. Gelsemium ist ein ausgezeichnetes Mittel im Froststadium zu Beginn von Fiebern. Es kommt in Frage, bevor Aconit, Belladonna und andre Fiebermittel in Anspruch genommen werden. Aurum ist wunderbar wirksam in Fällen, wo Neigung zum Selbstmord vorliegt. Innerlich genommen in der 30. C. Verdünnung wirkt es besser, als wenn der Rohstoff in des Patienten Tasche getan wird, wenn auch der letztere manchmal wundervoll hilft.

Dr. E. T. Fraser. (Pacific C. J. of Hom.) —r.

Erfolge eines Laienhomöopathen.

1. Eine Dame in den dreißiger Jahren leidet an Unterleibskrämpfen; ihre Knochen sind sehr schwach; ihr Gemahl sagte mir vertraulich, so lange sie Mädchen war, habe das „weibliche Barometer" allmonatlich zu früh funktioniert. Ich riet ihm, da ich wegen meines Standes nicht gut selbst eine Untersuchung vornehmen konnte, bei ihr — nach den Kopfnähten zu sehen, da sie dort Schmerzen fühlte. Er berichtete, diese fühle man durch den Haarboden so stark klaffend, daß man meinen möchte, sie seien offen. Sie hat ein großes Verlangen nach Geräuchertem, kann aber nur wenig genießen. Ich verschrieb Calcarea phosphorica D. 6. trit., täglich zweimal mit den bei längerer Medikation gebräuchlichen Unterbrechungen. Schon nach 14 Tagen erhielt ich die erste Nachricht; der Kopfschmerz sei ganz gehörig im Abflauen, der Appetit besser, die Krämpfe zwar noch vorhanden, aber im übrigen gebessert. Nach Monatsfrist waren die Beschwerden überwunden bis auf seltene Spuren, nur die Krämpfe waren noch nicht beseitigt. Meiner Ueberzeugung nach wäre, um der letzteren Herr zu werden, der natürlich vollzogene coitus nötig gewesen, woran es aber trotz meiner Belehrung — mit der Ausrede auf die traurigen wirtschaftlichen Verhältnisse — mangelte, zum Schaden unsers deutschen Volkes!

2. Eine sehr empfindsame Dame konnte sich oft bei unzureichenden Anlässen des Weinens nicht enthalten. Das schadet ihr aber sehr, denn es wird ihr darauf regelmäßig sterbensübel, ihr Appetit verschwindet, das Herz klopft nervös, es stellt sich auf jedes Weinen Kopfschmerz ein, besonders über den Augen. Nach einigen Versuchen mit andern Mitteln, die sämtlich fehlschlugen, erzielte ich mit Belladonna D. 10. dil. einen Volltreffer; die Beschwerden schwanden restlos nach einigen Minuten.

Wien. Franz Rett, Religionslehrer.

Digitized by UNIVERSITY OF MICHIGAN
Original from UNIVERSITY OF MICHIGAN
Generated on 2019-12-15 23:20 GMT / http://hdl.handle.net/2027/mdp.39015069437013
Public Domain in the United States / http://www.hathitrust.org/access_use#pd-us

Fünfzigjähriges Verlagsjubiläum der Homöopathischen Central-Apotheke von Dr. Willmar Schwabe in Leipzig.

Zum Schluß unsrer in voriger Nummer begonnenen Mitteilungen der aus obigem Anlasse eingegangenen Ehrungen und Glückwünsche erwähnen wir noch die nach Anlage, Form und Ausführung geradezu vollendete Begrüßungstafel der Buchdruckereifirma Julius Mäser in Leipzig, welche als typographische Herstellerin unsrer Populären und der Allgemeinen homöopathischen Zeitung, ferner zahlreicher Verlagswerke der Homöopathischen Central-Apotheke schon seit vielen Jahren mit den Inhabern derselben in Verbindung steht und als Technikum für Buchdrucker weit und breit bekannt ist. Ihr Glückwunsch hat folgenden Wortlaut:

Dem erfolgreichsten Verbreiter homöopathischer Literatur, dem Schöpfer der Pharmacopoea homoeopathica polyglotta
Herrn Geheimen Hofrat Dr. Willmar Schwabe
und seinem für die Ausbreitung des homöopathischen Gedankens weiter segensreich wirkenden Sohne
Herrn Hofrat Dr. Willmar Schwabe
bringt zum 50jährigen Bestehen der Verlagsbuchhandlung der homöopathischen Centralapotheke Dr. Willmar Schwabe die herzlichsten Glückwünsche
dar
Die Druckerei der Leipziger Populären Zeitschrift für Homöopathie und der Allgemeinen homöopathischen Zeitung
Julius Mäser
Leipzig.

Unendlicher Segen floß in die Welt
Durch die Werke, die Deinem Hause entsprossen.
Auf die kranke Menschheit ungezählt
Hat sich ein Strom der Gesundheit ergossen.

Das warme Zimmer im Winter.

Von Dr. H. L. Waßmuth.

(Nachdruck verboten.)

Im Winter ist das Haus der Ort, wo wir uns am meisten aufhalten. Auf das richtige „Hauswetter" müssen wir also jetzt in erster Linie achten, weil davon vorzugsweise unser Wohlbefinden abhängt. Hierin aber kann jeder sein — Falb sein.

Es schneit. Weiß schimmernde Sterne tanzen auf und nieder, immer lustiger und toller wird der Flocken Spiel, zu Millionen gleiten sie herab und decken die junge Saat auf dem Felde, die Blümlein im Wald und allerlei schlafendes Getier unter der Erde wie mit einem Federbett weich und warm zu, damit sie nicht erfrieren. Als schlechter Wärmeleiter verhindert die Schneedecke das Entweichen der Wärme aus der Erde und das Eindringen der kalten Luft in die Erde.

Wir schützen uns vor der Kälte durch das „Feuer auf dem Herd".

Die für unser Wohlbefinden notwendigen Wärmegrade liegen zwischen 17—20 Grad Celsius. Im überheizten Zimmer leidet man leicht an Blutwallungen und Kopfschmerzen, verweichlicht man und neigt zu Erkältungen, wenn man einen Ausgang macht.

Zum andern soll der Heizkörper eine nach Raum und Zeit gleichmäßige Wärme liefern.

Von der wechselnden Außentemperatur können wir unser Hauswetter leicht unabhängig machen, wenn wir mehr oder weniger heizen. Anders steht es mit der gleichmäßigen Wärmeverteilung im Zimmer. Die erwärmte Luft steigt in die Höhe, kühlt sich dort ab und fällt wieder zu Boden. Mit welcher Zähigkeit aber die erwärmte Luft an der Decke bleibt, das wird meist unterschätzt. Nicht unterkellerte Parterrezimmer sind am übelsten dran. Hier beträgt der Temperaturunterschied zwischen dem kalten Fußboden und der Decke oft 10—20 Grad Celsius, da kann ein Behagen nicht aufkommen.

In Zimmern hinwieder, die nur bei Tage geheizt werden, fröstelt man nach der Morgenfeuerung, ehe Wände und Boden wieder gewärmt sind. Durch regelmäßige Beschickung des Ofens bezw. durch regulierfähige Heizkörper lassen sich die gesundheitsschädlichen Temperaturschwankungen mildern und beseitigen.

Zum Dritten fordert die Hygiene der Heizung eine rauch- und staubfreie, genügend feuchte Luft.

Auf diese für unsre Gesundheit so wichtigen drei Forderungen wollen wir die verschiedenen Heizsysteme untersuchen und prüfen.

In vielen Gegenden Deutschlands ist der meist stillos aufgedonnerte Kachelofen noch fast ausschließlich in Gebrauch. Er kann wohl für jedes Brennmaterial gebaut werden, hat aber — in Norddeutschland wenigstens — gewöhnlich keinen Rost, so daß in ihm nur Holz, Torf und Braunkohle (Preßkohle) verbrannt werden kann. Die Heizgase durchstreichen die sogenannten „Züge" und geben einen Teil der Wärme an die Kacheln ab, die als schlechte Wärmeleiter sich langsam erwärmen, viel Wärme aufspeichern, und sie nur allmählich wieder abgeben. Das ist ein Vorzug, den kein andres System der Heizung erreicht. In Wohnungen, die der Kachelofen heizt, riecht es auch nicht brenzlich, ist die Luft nicht zu trocken, klagen die Leute nicht über Kratzen im Halse und chronische Luftröhrenkatarrhe.

Aber der Kachelofen paßt sich dem jeweiligen Wärmebedürfnis schlecht an. Bei großer Kälte muß man stundenlang frieren, ehe es behaglich warm ist. Sobald die Ofentür luftdicht geschlossen ist, hört jede Ventilation auf, und der Fußboden bleibt immer kalt. Durch Wandverschalungen und Behänge, Oelanstriche, Teppiche kann man diesem Uebelstand wohl etwas abhelfen. Von größerer Bedeutung aber ist, daß die Kachelwandungen bis möglichst nahe zum Fußboden als Heizflächen ausgenutzt werden.

Das Heizen der Oefen, deren Feuerraum sich in der Stube befindet, verursacht eine große Verstaubung. Die einfachste Lösung der schädlichen Staubbildung ist die Beheizung vom Flur (Korridor) aus. Dadurch können zwei und mehr Räume von einer Feuerstelle beheizt werden.

Von dem gewöhnlichen eisernen Schür- oder Kanonenofen, diesem häßlichen, schwarzen Kasten, ist nicht viel

Digitized by UNIVERSITY OF MICHIGAN
Original from UNIVERSITY OF MICHIGAN
Generated on 2019-12-15 23:20 GMT / http://hdl.handle.net/2027/mdp.39015069437013
Public Domain in the United States / http://www.hathitrust.org/access_use#pd-us

Gutes zu sagen. Er heizt ja schnell, aber nur durch strahlende Wärme, die im Quadrat der Entfernung abnimmt, d. h. drei Meter vom Ofen ab ist es neunmal weniger warm als in seiner Nähe.

Ein guter eiserner Ofen muß ummantelt sein. Dadurch wird die strahlende Wärme in eine (durch die Luft) leitende verändert, eine gleichmäßige Erwärmung des ganzen Raumes erzielt; zum andern aber kann man mit dem Mantel auch eine ergiebige Ventilation verbinden.

Technisch richtig konstruierte Heizkörper sind die Dauerbrandöfen, die mit einiger Aufmerksamkeit Tag und Nacht die ganze Heizperiode hindurch brennen. Sie sind ganz aus Eisen hergestellt oder mit Kacheln umbaut (die Dauerbrandeinsatzöfen) und repräsentieren sich in salonfähigen Ausstattungen. Die Regulierungsvorrichtungen ermöglichen eine jederzeit gleichmäßige Temperatur; wir haben stete Ventilation und einen warmen Fußboden. Zur Feuerung dient der Anthracit, der durch seine Reinheit, Härte, Heizkraft und vor allem durch seine rauchfreie Verbrennung jedes andre Brennmaterial überragt.

In neueren Häusern hat man die einfache, praktische, hygienisch lobenswerte Einrichtung getroffen, daß man gute eiserne oder „gemischte" Oefen (diese vereinen die Vorzüge des eisernen mit den guten Eigenschaften des Kachelofens) auf den Korridor stellte und durch Kanäle mit den Zimmern verband. Wir haben eine Zentralheizung im kleinen — ohne Kohlenschmutz und Aschenstaub in den Stuben.

Das Gasheizen kommt trotz guter, leicht regulierbarer Oefen auf die Dauer teuer zu stehen. Solches ist auch vom Heizen mit Elektrizität zu sagen, obwohl hier noch ein besonderer Vorteil mitspielt. Wir erhalten keine Abgase, brauchen keinen Schornstein; die ganze Energie verbleibt im Zimmer.

Von den Zentralheizsystemen finden wir in den Mietwohnungen vorwiegend die Niederdruckdampfheizung und die Warmwasserheizung. Letztere verlangt weite Röhren und in den Zimmern große Heizkörper. Das verteuert sie. Deshalb wird die Dampfheizung von den Bauherren vorgezogen.

Die Vorteile einer guten Zentralheizanlage sind offenkundig. Man hat keinen Aerger mit dem heizenden Dienstpersonal. In der ganzen Wohnung herrscht eine gleichmäßige Temperatur. Das ist namentlich für ältere und pflegebedürftige Personen gesundheitlich sehr wertvoll. Unter der Fensterbrüstung, wo die Heizkörper liegen, läßt sich auch leicht eine Ventilation anbringen, daß die kalte Luft durch besondere Röhren angewärmt wird und sich droben mit der Innenluft mischt.

Und doch — die Herrschaften räsonnieren, laufen mit einem Brummschädel herum, räuspern sich, krächzen, spucken und husten. Woher kommt denn diese Misere?

„Von der großen Trockenheit der Luft," lautet die Antwort. In Wirklichkeit handelt es sich um etwas andres.

Selbst in der reinlichsten Wohnung fehlt es nicht an feinem Staub. Die ungeheure Zahl der Stäubchen kann man — bewundern, wenn ein Sonnenstrahlenbündel durch einen Fensterspalt in die Stube fällt. Gröberer Staub wird durch den Wind, durch Kleider und Schuhe ins Haus getragen. Diese Staubteilchen setzen sich auf die über 100 Grad Celsius heißen Heizschlangen, in denen sich der Dampf verdichtet, und versengen zu brenzlichen Gasen, welche die Schleimhäute der Atemwege reizen und ein kratzendes Gefühl im Halse verursachen. Eine Bestimmung der Luftfeuchtigkeit mittels des Hygrometers, der wie das Thermometer in jede Wohnung gehört, wird uns überzeugen, daß die Zimmerluft genügend Wasserdampf enthält. Das ist ein bündiger Beweis, daß die verbrannten gasförmigen Teile des Staubes, die sich der Zimmerluft beimengen, das lästige, trockene Gefühl im Mund und Kehlkopf hervorrufen.

Bei der Warmwasserheizung wird der Heizkörper nur auf 70 bis 78 Grad Celsius erhitzt. Da hört man weniger über große Lufttrockenheit und deren nachteilige Wirkungen auf die Gesundheit klagen.

Noch ein andrer gesundheitlicher Uebelstand ist bei der Zentralheizung zu unterstreichen, der sich vor allem in den Schlafräumen geltend macht.

In den Privathäusern wird im allgemeinen der Kessel während der Nacht nicht beschickt. Die Heizkörper in den Zimmern kühlen sich ab, und zwar der Dampf weit schneller und stärker als das warme Wasser. Deshalb lassen die Bewohner nachts über die Heizkörper offen. Morgens beim Erwachen herrscht dann eine dumpfe, schier unerträgliche Hitze. Man spürt einen Alp auf der Brust, der Schädel brummt, die Augen schmerzen und der Schlund ist ausgebrannt. Man hat keine Lust, etwas Kompaktes zum Kaffee zu genießen. Draußen aber räuspert man sich, niest und hustet. Die Erkältung ist im Fluß.

Für die Feuchthaltung der Luft gibt es kein besseres Mittel als gut bewässerte Blattpflanzen mit einer glatten und zarten Oberfläche. Im Zimmer nämlich atmen grüne Gewächse einunddreiviertelmal soviel wie im Freien. Namentlich bei Leiden der Atmungsorgane erzielt man mit dem Aufstellen gut gedeihender Pflanzen ausgezeichnete Wirkungen. Es ist auch eine Muhmenweisheit, daß Pflanzen im Schlafzimmer schädlich seien, weil sie nachts Kohlensäure ausatmen. Denn es ist experimentell bewiesen, daß 20 grüne Gewächse erst so viel Kohlensäure ausatmen, wie ein schlafender Säugling.

Die beste Hilfe aber — nicht nur gegen die trockene Luft, sondern auch die schädliche, starke Abkühlung wären Zimmerheizkörper aus keramischem Material, wie es bei der Ofenheizung verwendet wird. Der Dampf oder das heiße Wasser kann nämlich in gewissen Grenzen durch die Poren der Kacheln dringen und dadurch die Luft automatisch befeuchten. Die glasierten Kachelflächen können auch leicht blank gehalten werden, so daß eine Ablagerung von Staub bezw. dessen Versengen zu brenzlichen Oxydationsprodukten ausgeschlossen ist. — . . . .

Zur gefälligen Beachtung!

Um eine verspätete Drucklegung und Zusendung der Januarnummer unserer Zeitschrift zu verhüten, wolle man alle zur Aufnahme in dieselbe bestimmten Artikel, Inserate und Vereinsberichte so rechtzeitig aufgeben, daß sie bis spätestens 14. Dezember bei der Redaktion eingehen, da die Zeitschrift vor der Ausgabe erst dem Sanitätsamt des stellvertretenden Generalkommandos zur Prüfung vorgelegt werden muß.

Digitized by UNIVERSITY OF MICHIGAN
Original from UNIVERSITY OF MICHIGAN
Generated on 2019-12-15 23:20 GMT / http://hdl.handle.net/2027/mdp.39015069437013
Public Domain in the United States / http://www.hathitrust.org/access_use#pd-us

Anzeigen.

Zur Beförderung der eingesandten Offerten ist stets eine 15 Pfg.-Marke beizufügen.

Neu erschienen: **Neu erschienen:**

Homöopathischer und biochemischer

Kaninchenarzt

Kurzgefaßter Ratgeber für Kaninchen-Besitzer und -Züchter zur Behandlnng kranker Kaninchen mit homöopathischen und Dr. Schüßlers biochemischen Arzneimitteln

von **Hugo Platz**

Direktor der homöopathischen Central-Apotheke Dr. Willmar Schwabe, Leipzig

III. 76 S. gr. 8. Geb. 1,50 Mk.

Verlag der homöopathischen Central-Apotheke Dr. Willmar Schwabe in Leipzig.

Kaninchen-Apotheken

nach obigem Kaninchenarzt zusammengestellt.

1. Kleine Kaninchen-Apotheken mit den 12 wichtigsten Mitteln der Gruppe I.

a) in 5 g Flaschen in Pappkästchen mit Leinwandüberzug z. B. Mk. 6.30
b) „ 10 „ „ „ poliertem Holzkasten . . . . . „ „ „ 8.50
c) „ 25 „ „ „ „ „ . . . . . „ „ „ 14.50

2. Mittlere Kaninchen-Apotheken mit den 24 Hauptmitteln der Gruppe I.

a) in 5 g Flaschen { in Pappkästchen mit Leinwandüberzug z. B. Mk. 10.35
„ eleg. polierten Nußbaumkasten . . „ „ „ 13.80
b) „ 10 „ „ „ „ „ „ . . „ „ „ 17.25
c) „ 25 „ „ „ „ „ „ . . „ „ „ 27.60
d) in Flaschen verschiedener Größen mit 25 Mitteln, welche die gebräuchlichsten der Gruppe I in 25 und 15 g, die übrigen in 5 g Flaschen enthalten, in elegantem, poliertem Nußbaumkasten z. B. Mk. 17.25

3. Große Kaninchen-Apotheke mit 75 Mitteln (die Mittel der Gruppe I und II enthaltend) und zwar die 10 gebräuchlichsten Mittel der Gruppe I in 25 und 15 g, die übrigen in 5 g Flaschen, in poliertem Holzkasten z. B. Mk. 37.—.

4. Leere Pappkästen zum Aufbewahren von Mitteln in 10 g Flaschen

für	30	45	60 Stück.
z. B. Mk.	—.75	1.—	1.25

5. Biochemische Apotheken zu den bekannten Preisen.

Homöopathische Central-Apotheke von Dr. Willmar Schwabe, Leipzig.

Glashäger Silicium-Heilquelle

Wundheilbrunnen

Durch natürliche Wünschelruten entdeckt!

Die grosse Bedeutung der Kieselsäure kennt jeder Homöopath und Biochemiker, ebenso die heilsame Wirkung von Heilquellentrinkkuren.

Literatur, mit Abbildung der Quelle mit den natürlichen Wünschelruten durch die Verwaltung der

Glashäger Mineralquellen, G.m.b.H.
Doberan (Mecklenburg).

Älterer homöopath. Arzt,

dispensierberechtigt, sucht ausgiebige Praxis in der Stadt oder auf dem Lande. Benachrichtigung an die

Expedition dieses Blattes. [422

Homöopathischer Verein

v. ca. 500 Mitglied. i. e. schöngel. Stadt d. bergischen Landes m. 16000 Einw. sucht e. **tüchtigen Heilpraktikanten,** da d. bisherige gestorben ist. Angebote u. **C. B. 15** a. d. Geschäftsstelle dieser Zeitschrift erbeten. [450

Für die von auswärts eingegangenen Anzeigen übernimmt die Redaktion keine Verantwortung.

Digitized by UNIVERSITY OF MICHIGAN
Original from UNIVERSITY OF MICHIGAN
Generated on 2019-12-15 23:20 GMT / http://hdl.handle.net/2027/mdp.39015069437013
Public Domain in the United States / http://www.hathitrust.org/access_use#pd-us

Für den

Weihnachtstisch besonders geeignete Geschenke

Homöopathische Hausapotheken mit Lehrbüchern:

Sämtliche Apotheken mit einem **Kriegsaufschlag von 20 Prozent.**

Einfache Apotheken, in Pappkästen,

mit 5 Gramm Fläschchen	mit 12 u. 25 Mitteln
In flüssigen Potenzen und Verreibungen	M. 5.50, 9.—.
In Streukügelpotenzen	M. 6.—, 10.—.

Verbesserte Apotheken, in poliertem Holzkasten,

mit 25	42	66	85 Mitteln zu 25, 15 und 5 Gr., flüssig
M. 15.—	22.—	32.50	41.— [und in Pulver.
mit 44	64	88	104 Mitteln in Cyl. F u. FF, in Kügel-
M. 14.—	19.—	24.—	28.— [potenzen.

Passende Lehrbücher und Arzneimittellehren hierzu:

Kleiner homöopathischer Hausarzt, geb. M. 1.50.
Bogel, Homöopathischer Hausarzt, 24. Auflage, geb. M. 5.—.
Hirschel, Homöopathischer Arzneischatz, 17. Auflage, geb. M. 4.—.
Müller, Dr. Cl., Haus- und Familienarzt. 13. Aufl., geb. M. 3.—.
Puhlmann, Handbuch der homöopath. Praxis, 2. Aufl., geb. M. 16.—.
Bruckner, Dr. Th., Homöopath. Hausarzt, 10. Aufl., geb. M. 4.—.
Gerhardt, Handbuch der Homöopathie, 10. Auflage, geb. M. 8.—.
Farrington, Dr. E. A., Klinische Arzneimittellehre, 2. Aufl. gb. M. 15.—.
Dewey, Dr. W. A., Katechismus der reinen Arzneiwirkungslehre, 2. Aufl., geb. . . . . M. 7.—.

Reise- und Taschen-Apotheken,

mit 12	24	32	40	Mitteln in Kügelpotenzen.
M. 5.—	8.—	10.—	12.50	in elegantem Lederetui.
„ 3.75	6.50		10.—	in Leinwandetui.
mit 12	24	30	40	Mitteln in Tabletten.
M. 6.—	10.50	12.50	16.—	in elegantem Lederetui.
„ 4.50	8.—	10.—	12.50	in Leinwandetui.

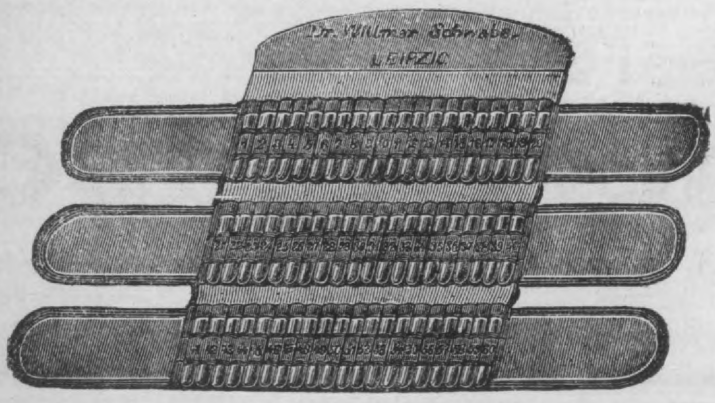

Reise- und Taschen-Apotheke.

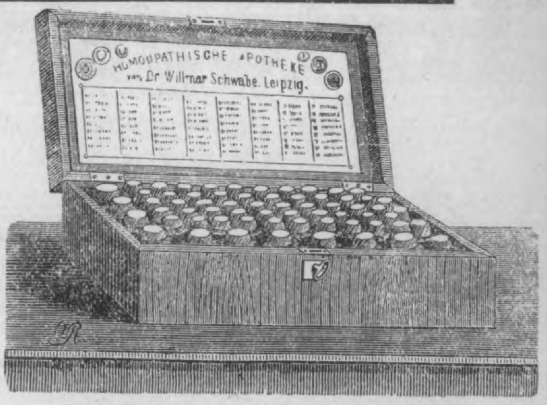

Verbesserte Apotheke in poliertem Holzkasten.

Biochemische Haus-Apotheken.

A. mit 12 Originalkartons (à 15 g Inhalt)

	in Pappkästen	in Lederkästen
Verreibungen .	M. 7.—	M. 10.50
Tabletten 0,25	„ 9.50	„ 13.—
„ 0,1 . .	„ 11.50	„ 15.—

B. mit 12 Flaschen

Inhalt:	in Pappkästen 5 g	in poliertem Holzkasten 10 g	25 g	50 g
Verreibungen	M. 5.75	7.50	13.—	22.50
Tabletten 0,25	„ 7.—	9.50	17.50	28.50
„ 0,1	„ 8.—	11.—	21.—	33.—

C. Taschen-Apotheken mit 12 Mitteln in Verreibungen oder Tabletten in Zylindern

in Leinwandetui	M. 4.50
in Lederetui	„ 6.—

Passende Bücher hierzu:

Schneider, Biochem. Hausarzt, eleg. geb. M. 4.—
Robert, Dr. Th., Die Funktionsheilmittel Dr. Schüßlers, kartoniert . . . . . M. 1.80

Haustier-Apotheken mit 26 43 64 Mitt. M. 17.50 29.— 40.—

Kanarien-Apotheken mit Anweisung M. 4.50, 6.—.

Kaninchen-Apotheken in verschiedenen Preislagen.

Passende Lehrbücher:

Dr. Schwabe's Großer illustrierter Haustierarzt, 3. verbesserte Auflage, geb. . M. 7.50
Dr. Günther's homöopathischer Tierarzt, 3 Bände in einem Bande geb. . . . . M. 8.—
Schäfer, Homöop. Tierheilkunst, 15. Aufl., gebunden . . . . . M. 3.—
Platz, Der Kaninchenarzt . . . . . M. 1.50

Homöopathische Central-Apotheke, Dr. Willmar Schwabe in Leipzig

Digitized by UNIVERSITY OF MICHIGAN
Original from UNIVERSITY OF MICHIGAN
Generated on 2019-12-15 23:20 GMT / http://hdl.handle.net/2027/mdp.39015069437013

Für unsere Krieger im Felde!

Spezial-Apotheken:

Kriegs-Apotheke

mit 11 Mitteln und genauer Gebrauchsanweisung
in bequem bei sich zu tragender Blechdose verpackt

Preis mit Tabletten . . . . . Mk. 3.—
„ „ flüssigen Potenzen, Verreibungen oder Streukügelchen „ 2.50

Ruhr-Apotheke

mit 3 Mitteln in Tablettenform und genauer Gebrauchsanweisung
(Merkblatt von Dr. med. Wapler, prakt. Arzt in Leipzig) in drei Kartons und Blechdose verpackt.

Preis mit Tabletten Mk. 2.—

Frostsalbe Bestes Mittel gegen **Frostbeulen** und sonstige **Frostschäden.** In Büchsen zu . . . . . **Mk. 1.75**

Fußschweißpulver, in die Strümpfe zu streuen. 1 Schachtel **Mk. —.65**

Salycilsäuretalg, zu Einreibungen von wundgelaufenen Füssen oder anderen durch Gehen, Reiten wundgewordenen Körperteilen. In Blechdosen zu . . . . . **Mk. 1.50**

Dr. Willmar Schwabe's

Hamamelis-Salbe

in Tuben

Eine Originaltube in Pappkarton Mk. 1.75

Homöopathische Central-Apotheke Dr. Willmar Schwabe, Leipzig

Generated on 2019-12-15 23:20 GMT / http://hdl.handle.net/2027/mdp.39015069437013
Public Domain in the United States / http://www.hathitrust.org/access_use#pd-us
Digitized by UNIVERSITY OF MICHIGAN
Original from UNIVERSITY OF MICHIGAN

Dr. med. Strohmeyer's Picurin-Tabletten

gegen Arterienverkalkung (ges. gesch.)

Stärke: 1 (schwach), 2 (stark). Ein Original-Karton mit Anweisung **Mk. 1.50.**

Herstellung und Versand:

Homöopathische Central-Apotheke Dr. Willmar Schwabe in Leipzig.

Plasgen-Tabletten (Nährsalz-Präparat)

Ein die Konstitution des menschlichen Organismus aufbesserndes, von verschiedenen Aerzten mit vielem Erfolge erprobtes **Nährsalz-Präparat** bei **skrofulösen** und **rachitischen Kindern**, empfehlenswert im **Rekonvaleszenzstadium**, bei **Ermüdungserscheinungen, Depressionszuständen, Bleichsucht und Appetitmangel.** Dasselbe enthält ausser den biochemischen Mitteln, den neuesten wissenschaftlichen Forschungen entsprechend, noch eine Spur von Jod in organischer Verbindung.

Eine Originalflasche Mk. 1.50.

Homöopathische Central-Apotheke Dr. Willmar Schwabe in Leipzig.

Dr. med. Falk's

Biofungin

(Tinct ferri comp. Falk)

Ein nach Dr. Schüssler's Prinzipien (Funktionsmittellehre) unter Verwendung von physiologischen Salzen und Südwein in entsprechender Verdünnung bereitetes, angenehm schmeckendes Präparat.

Das Mittel ist angezeigt bei **Blutarmut, Erschöpfung und Schwächezuständen des Herzens, des Magens, der Nerven.**

Jahrelang ausprobiert und von Aerzten und Patienten glänzend begutachtet.

Hergestellt in der Biochemischen Abteilung der Homöop. Central-Apotheke Dr. Willmar Schwabe, Leipzig

Preis pro Originalflasche Mk. 3.—.

Enterorose

erprobtes diätetisches Nährmittel für Erwachsene und Kinder bei Ernährungsstörungen im Säuglingsalter, Brechdurchfall der Kinder, Diarrhöe der Erwachsenen, Cholerine, Ruhr; Diarrhöe auf neurasthenischer Grundlage oder infolge schwerer Allgemeinerkrankungen (Tuberkulose usw.).

Enterorose 1 Original-Dose 3,— Mk.

„ „ ½ Original-Dose 1,50 Mk.

Homöopathische Central-Apotheke Dr. Willmar Schwabe in Leipzig.

Piscin

Von Dr. med. **Stäger,** homöopathischem Arzt in **Bern** i. d. Schweiz.

Völlig geruch- und geschmackloses homöopathisches Präparat, dient als vollwertiger Ersatz für den gewöhnlichen Lebertran, namentlich in der Kinderpraxis und in allen Fällen, wo derselbe aus Geruchs- und Geschmacks- sowie aus Gesundheitsrücksichten nicht eingenommen noch vertragen wird.

Preis 1 Original-Flasche 3 Mk.

Homöopathische Central-Apotheke Dr. Willmar Schwabe in Leipzig.

Weitere Niederlagen

unserer **gebrauchsfertigen Arzneien, äußerlichen** und **Spezial-Mittel** in **plombierten Originalpackungen, Hausapotheken usw.** errichteten wir im **Monat November** in

Jastrow, Kgl. priv. Apotheke, H. Jeschke.

Suhl, Mohren-Apotheke, Walter Noack.

Wittenberg, Bez. Halle, Adler-Apotheke, G. Schneider & A. Enck.

Homöopathische Central-Apotheke Dr. Willmar Schwabe, Leipzig.

Verantwortlicher Redakteur W. Scharff in Leipzig. — Verlag der Homöopathischen Central-Apotheke Dr. Willmar Schwabe in Leipzig.
Druck von Julius Mäser in Leipzig.

Digitized by UNIVERSITY OF MICHIGAN
Original from UNIVERSITY OF MICHIGAN
Generated on 2019-12-15 23:20 GMT / http://hdl.handle.net/2027/mdp.39015069437013
Public Domain in the United States / http://www.hathitrust.org/access_use#pd-us

Nummer 12. Dezember 1916.

Mitteilungen
zur
Förderung der Interessen homöopathischer Vereine

Herausgegeben als
Beiblatt der Leipziger Populären Zeitschrift für Homöopathie für den Bund homöopathischer Laienvereine Deutschlands

Bundesmitglieder.

Verbände:

Landesverein für Homöopathie im Königreich Sachsen; „Hahnemannia", Landesverein für Homöopathie in Württemberg; Rheinisch-Westfälischer Verband homöopathischer Vereine; Landesverband für Homöopathie in Baden; Verband homöopathischer Vereine Hessen-Nassau.

Bundesmitglieder.

Verbände:

Verband homöopathischer Vereine Norddeutschlands; Verband homöopathischer Laienvereine Mitteldeutschlands.

Einzelvereine:

Homöopathischer Verein „Hahnemannia", Meiningen; Homöopathischer Verein Forst i. Lausitz; Homöopathischer Verein Görlitz.

Verantwortlich für den Inhalt: Emil Karcher. — Verlag der homöopathischen Central-Apotheke Dr. Willmar Schwabe in Leipzig. — Druck von Julius Mäser in Leipzig.

Landesverein für Homöopathie im Königreich Sachsen.

Zum Jubiläum des 50jährigen Bestehens der mit der Homöopathischen Central-Apotheke Dr. Willmar Schwabe verbundenen Homöopathischen Verlags- und Sortimentsbuchhandlung am 1. Oktober d. J. hat Herr Otto Kluge, der Vorsitzende des Landesvereines, dem Ehrenmitgliede Herrn Geh. Hofrat Dr. Willmar Schwabe ein Glückwunschschreiben übermittelt und in demselben den Dank ausgesprochen für die dem Vereine erwiesenen Wohltaten.

Chemnitz. Verein für Homöopathie und Gesundheitspflege. Die Versammlung im November eröffnete der Vorsitzende Herr Starke unter üblicher Begrüßung der zahlreich Erschienenen, begrüßte unsre Feldgrauen und widmete dann warme Worte der Liebe und Verehrung unserm im Monat Oktober verschiedenen Ehrenmitglied Herrn Carl Aug. Polster, unserm heimgegangenen 75jährigen Pionier für unsre Homöopathie. Einen edlen Kern in rauher Schale, ein warmes Herz für alle barg seine irdische Hülle, und dankerfüllt werden wir ihm ein ehrendes, bleibendes Gedenken bewahren. Ein herzliches Habe Dank und Ruhe sanft unserm Herrn Polster auch an dieser Stelle. Zum Zeichen der Trauer an dem herben Verlust erhoben sich alle Mitglieder von ihren Plätzen. — Im Geschäftlichen wurde auch ein Schreiben des Bundes für „Freie Heilkunst" verlesen und auch dem Bund ein Betrag aus der Vereinskasse für diesbezügliche Tätigkeit bewilligt. Im nächsten Punkt: Diskussion, brachten die gestellten Fragen im Fragekasten lebhafte Erörterungen, und verschiedene Mitglieder gaben Heilungen mit homöopathischen Arzneien zum besten. Trotz der Kriegszeit haben sich drei Herren zur Mitgliedschaft angemeldet und zwei haben Aufnahme gefunden, ein erfreuliches Zeichen für unsre gute Sache.
Moritz Starke, 1. Vors., Rößlerstraße. Rudolf Semm, 1. Schriftf., Gravelottestraße 24.

Dresden-Neustadt. Saxonia. Am siebenten Vereinsabend den 27. Mai sprach Herr Koptisch über die Folgen der Kriegsernährung und Kriegsküche vor weit über 100 Anwesenden. Die jetzige Ernährungsweise habe neben manchem Mangel auch manches Gute für sich; denn wir müßten manches jetzt entbehren, was unsrer Gesundheit nicht zum Nutzen war. Wir Homöopathen wären ja mit den Schüßlerschen Mitteln vertraut; in denselben sind ja hauptsächlich für unsre Kinder die Stoffe enthalten, welche in der jetzigen Nahrung fehlen. Auch den anwesenden Frauen gab Redner manchen guten Rat, wie manches Gericht nahrhaft und schmackhaft herzustellen ist. Am Schlusse wurde ihm reicher Beifall. Am 28. Juni, zum achten Vereinsabend, und 26. Juli, zum neunten Vereinsabend, sprach unser 1. Vorsitzender über „Darmkrankheiten". An diesen beiden Abenden hatten sich die Mitglieder wieder zahlreich eingefunden, in der Hoffnung, so manches Wissenswerte in der jetzigen Zeit zu hören. Sie hatten sich aber auch nicht getäuscht. In einer für jeden leicht verständlichen Weise schilderte Redner den Verdauungsakt vom Munde an durch die verschiedenen Organe. Bei den verschiedenen Krankheiten gab Vortragender Verhaltungsmaßregeln und nannte die den Symptomen entsprechenden Mittel. Daß jeder mit den Ausführungen zufrieden war, bewies der reiche Beifall am Schlusse des Vortrages. Am 30. Juli fand bei schönem Wetter unter zahlreicher Beteiligung eine Dampfschiffpartie zum Bruderverein nach Meißen statt. Nach Besichtigung der Albrechtsburg und einigen Stunden fröhlichen Beisammenseins wurde abends mit der Eisenbahn wieder heimgefahren. Am zehnten Vereinsabend, zum 23. August, brachte unser 1. Vorsitzender etwas über Rückenschmerzen zu Gehör.

Generated on 2019-12-15 23:20 GMT / http://hdl.handle.net/2027/mdp.39015069437013
Public Domain in the United States / http://www.hathitrust.org/access_use#pd-us
Digitized by UNIVERSITY OF MICHIGAN
Original from UNIVERSITY OF MICHIGAN

Auch in diesem Thema gibt er so manches Wissenswerte bekannt. Daß durch eine bestimmte Art von Rückenschmerzen sich innere Erkrankungen erkennen lassen, wird durch viele Beispiele erläutert. Auch hier nennt er eine Anzahl von Heilmitteln. Am Ende seiner Ausführungen wurde ihm reicher Beifall gezollt. In den großen Ferien fanden dieses Jahr wieder vier Kinderausflüge statt. Jeden Mittwoch, nachmittag 2 Uhr, ging es unter zahlreicher Beteiligung hinaus in die freie Gottesnatur. Hier wurden von groß und klein verschiedene Spiele ausgeführt, wobei manche Ueberraschungen und Preise ausgeteilt wurden, welche vom 1. Vorsitzenden und vielen Mitgliedern gestiftet waren. Die Führung hatte jedesmal in liebenswürdiger Weise der 1. Vorsitzende übernommen. Daß wir damit den kleinen Homöopathen eine große Freude bereitet haben, beweisen die Karten, welche wir aus dem Felde von unsern Mitgliedern erhalten haben. Da sprechen dieselben ihre Freude und Dank aus, daß wir während ihrer Abwesenheit uns ihrer Kleinen annehmen. Am 27. September, zum elften Vereinsabend, sprach der 1. Vorsitzende über „Lungen- und Rippenfellentzündung". Den zahlreichen Anwesenden wurden von diesen beiden gefürchteten Krankheiten die Anfangssymptome, der Verlauf und die Verhaltungsmaßregeln bekanntgegeben. Wir Homöopathen brauchten uns gar nicht so sehr zu fürchten, stehen uns doch unsre herrlichen Mittel zur Verfügung, welche zur rechten Zeit angewendet auch diese Krankheiten besiegen. Daß jeder auf seine Rechnung gekommen war, bewies der Beifall am Schlusse. Gustav Helm, stellv. Schriftführer.

Leipzig. Homöopathischer Verein. Am 1. November sprach der Vorsitzende über die Entwicklung des Spezialistentums in der heutigen Heilkunde und beleuchtete das Thema von den verschiedensten Seiten. — Am 15. November gab derselbe einen Abriß über den Lebenslauf von Karl Ferd. Wiesicke, geboren am 24. Dezember 1798 zu Brandenburg, gestorben am 14. Oktober 1880 zu Plaue a. d. Havel. Derselbe war ein treuer Anhänger unsrer Heilweise; übte eine unentgeltliche Praxis in Brandenburg aus, bis sich Dr. Zwingenberg dort niederließ. Mit Hahnemann hatte er in direktem Verkehre gestanden. Vom Kaufmann und Leiter einer Ziegelei arbeitete er sich durch rastlose Tätigkeit zu einem der bedeutendsten Großgrundbesitzer in der Mark empor. Bei seinem Tode hinterließ er ein Testament, nach welchem er ein Vermögen von 300000 Mk. zur Errichtung eines homöopathischen Krankenhauses vermachte. Dasselbe stand unter gerichtlicher Verwaltung, wobei es durch die Zinsen beträchtlich anwuchs, bis es endlich zur Erbauung des homöopathischen Krankenhauses in Berlin-Großlichterfelde Verwendung fand. Ehre seinem Andenken! Möge er noch viele Nachahmer in dieser Richtung haben. — Das zweite Referat des Abends handelte über Blutentziehung bei Bleichsucht nach Oberstabsarzt a. D. Dr. Dyes. — Ferner wurde beschlossen, den Ehefrauen der zum Heeresdienste eingezogenen Mitglieder je 5 Mk. zu übersenden, zur Verwendung für Liebesgaben an den Gatten oder sonst in zweckmäßiger Weise. Auch wurde beschlossen, den Delegierten bei den Reservelazaretten in Leipzig 20 Mk. zu überweisen zur beabsichtigten Weihnachtsfeier. — Die noch ausstehenden Beiträge werden durch Boten oder Postnachnahme demnächst eingezogen. — Nächste Versammlung ist Mittwoch den 6. Dezember, die zweite Versammlung am 20. Dezember fällt aus.

E. Karcher, 1. Vors., Eilenburger Str. 41. — O. Mundkowsky, 1. Schriftf., Promenadenstr. 24.

Limbach. Homöopathischer Verein. Monatsversammlung am 11. November. Anwesend 16 Mitglieder, worüber sich der Vorstand außerordentlich freut. — Der Herr Vorsitzende teilt mit, daß Herr Dr. Schwabe einen Vortrag zugesagt hat, und gibt der Freude über dieses Entgegenkommen Ausdruck. Man entschließt sich für Anhörung des seitens des Herrn Assert inzwischen vorgeschlagenen Vortrags über „Unterleibsleiden der Frauen, ihre Entstehung, ihre Verhütung und ihre operationslose homöopathische Behandlung". Der Vortrag soll am 9. Dezember 1916, abends 1/2 9 Uhr, im Vereinslokale gehalten werden. Die Mitglieder, die noch besonders dazu eingeladen werden sollen, werden gebeten, möglichst vollzählig und, soweit sie verheiratet sind, in Begleitung ihrer Frauen zu erscheinen. — Es ist dem Vereine gelungen, den Besitzer der hiesigen Kronenapotheke, Herrn Apotheker Schwab, zur Errichtung einer Niederlage der als vorzüglich bekannten Dr. Schwabe'schen Arzeimittel zu bewegen. Man ist über diese Absicht des hiesigen Apothekers sehr erfreut und selbstverständlich gern bereit, ihn tatkräftig zu unterstützen. — Auf Anregung des Herrn Kassierers wird beschlossen, den unter den Fahnen stehenden Mitgliedern des Vereins eine Weihnachtsliebesgabe zuzusenden. Die genauen Adressen sollen gelegentlich des Zeitungstragens durch den Vereinsboten ermittelt werden. Ulbricht, Schriftf.

Niederoderwitz i. Sa. Der hiesige homöopathische Verein hatte am Sonntag den 5. November zu einem öffentlichen Vortrag eingeladen. Leider war der Besuch nicht zahlreich, was wohl auf die jetzt herrschenden Kriegsverhältnisse zurückzuführen ist. Der Referent, Herr Dreßler aus Zittau, welcher erst über Belladonna und Nervenleiden sprechen wollte, hatte noch in letzter Stunde das Thema gewechselt und sprach über Krankheiten in der Kriegszeit. Er schilderte ausführlich die vorherrschenden Krankheiten wie Ruhr, Cholera, Typhus, Magen- und Darmkrankheiten und erntete dafür auch Beifall. Er legte allen ans Herz, den Kriegern draußen eine Schwabe'sche Kriegsapotheke zukommen zu lassen, und gab am Schlusse des Vortrages, ebenso auch Herr Praktiker Kneschke aus Neugersdorf in liebenswürdigster Weise auf alle gestellten Fragen Auskunft.

Ernst Michel, Vorsitzender. — Paul Reichel, Schriftführer.

Röhrsdorf b. Chemnitz. Verein für Homöopathie und Gesundheitspflege. Am 12. November hielt der Verein seine Monatsversammlung ab. Erfreulicherweise war das Mitglied Fritz Weiße auf Urlaub aus dem Felde da. Bevor der Unterzeichnete in die Tagesordnung eintrat, gedachte er der zwei auf dem Felde der Ehre gefallenen Mitglieder Paul Irmscher und Richard Haupt, sowie des verstorbenen Gründers Ernst Heinzig, welche man durch Erheben von den Plätzen ehrte. Zu 1. hatte sich wieder ein neues Mitglied angemeldet und wurde einstimmig aufgenommen. Zu 2. wurden die Herren Oskar Korb und Willy Nier als Rechnungsprüfer gewählt. Unter Verschiedenes verlas man noch einen Artikel über „Rettig als Heilmittel".

Adolf Großer, 2. Vors. Artur Aurich, stellv. Schriftf.

Einzelne Bundesvereine.

Meiningen. Homöopathischer Verein Hahnemannia für Meiningen und Umgegend. Die Novemberversammlung stand unter dem Zeichen der Arzeneimittellehre. Ausgehend von der Erfahrung, daß die Homöopathie erst dann ihre ganze überzeugende Wirkung ausüben kann und wird, wenn zu jeder Krankheit auch das richtige Mittel gewählt und angewandt wird, und daß dies erst dann richtig geschieht, wenn Aufklärung über das Wesen und die Eigenschaften unsrer homöopathischen Mittel geschaffen wird, ist beschlossen worden, auch im Vortragskreis Wechsel eintreten zu lassen zwischen Krankheit und Heilmittel. Herr Bankbeamter Benner hat in dankenswerter Weise die Besprechungen der homöopathischen Heilmittel übernommen und den jetzigen Witterungsverhältnissen entprechend das Viergespann von Aconitum, Belladonna, Rhus tox. und Nux vom. gewählt. Er zeigte, welche Erscheinungen und Krankheiten jedes Mittel allein bewältigt und was sie im Wechsel mit Bryonia, Mercur. sol., Dulcamara Silicea, Sulfur und Natr. mur. bekämpfen und besiegen. Dem Redner wurde reicher Beifall zuteil. Gegen Fischvergiftung, die jetzt häufiger vorkommt, wird Nux vom. im Wechsel mit Arsen. empfohlen.

Die nächste Versammlung findet als Jahresversammlung am 12. Dezember statt. In derselben wird Herr Lehrer Ferdinand Güntzel, dem aus der Versammlung an ihn gerichteten Wunsche entsprechend, über „Zahnen der Kinder" sprechen.

Ferd. Güntzel, 1. Schriftführer.

Generated on 2019-12-15 23:20 GMT / http://hdl.handle.net/2027/mdp.39015069437013
Public Domain in the United States / http://www.hathitrust.org/access_use#pd-us
Digitized by UNIVERSITY OF MICHIGAN
Original from UNIVERSITY OF MICHIGAN

Berichte von Nicht-Bundesmitgliedern.

Berlin. Erster Homöopathischer Verein. Die Sitzung vom 13. Oktober 1916 wurde 9 Uhr durch den Vorsitzenden eröffnet. Nach Erledigung des geschäftlichen Teiles nahm Herr Dr. med. M. Lewin das Wort zu seinem Vortrage: „Hautkrankheiten und unreines Blut". Einleitend erläuterte der Vortragende die Beziehungen des Blutes zu den Hautkrankheiten, sowie die Entwicklung der Fremdstoffe im Blute. Die Einführung der Fremdstoffe wird bewirkt entweder durch Bakterien oder durch Zersetzung der Stoffwechselprodukte, Toxine genannt. Der Herd hierfür ist der Darmkanal. Bei guter Beschaffenheit des Blutes werden diese Fremdstoffe durch die Ausscheidungsorgane wieder entfernt. Aber vielfach gelangen bei hierzu veranlagten Personen die Fremdstoffe durch die durchlassungsfähigen, dünnen Darmschleimhäute in die Blutbahn, von wo sie teils im Körper abgelagert, teils an die Oberfläche der Haut getrieben werden und in den verschiedenartigsten Hautkrankheiten, wie Nesseln, Flechten, Ekzemen usw. in Erscheinung treten, wie vom Vortragenden näher erläutert wurde. Die nicht mit dem Blut in Verbindung stehenden Hautleiden, das Wundsein der Säuglinge und der Erwachsenen, der sogen. Wolf, sowie die durch Infektion entstehenden Hautkrankheiten wie Bartflechte, Krätze usw. wurden ebenfalls eingehend besprochen. Bei Behandlung der Hautkrankheiten betonte der Vortragende, daß schon durch Beseitigung des Grundübels eine Besserung eintritt, und gab sodann eine geeignete homöopathische Mittelwahl. Nach Beendigung des Vortrages dankte der Vorsitzende Herrn Dr. med. Lewin für seine lehrreichen Ausführungen, und die Anwesenden erhoben sich zum Zeichen des Dankes von ihren Sitzen. — Nachdem die zahlreich eingegangenen Fragen von Herrn Dr. med. Lewin in liebenswürdiger Weise beantwortet waren, wurde die Sitzung 11½ Uhr geschlossen.

B. Kaupisch, 2. Schriftf., Berlin W 50, Geisbergstr. 28.

Berlin. Zweiter homöopathischer Verein (gegründet 1888). Vereinslokal: Rosenthaler Hof, Rosenthaler Straße 11/12. In der Sitzung vom 15. November wurde der geschäftliche Teil erledigt. Herr Gräbich sprach alsdann über „Die Homöopathie in Verbindung mit dem Hypnotismus als Suggestionstherapie." — Nach Schluß des sehr interessanten Vortrages sprach Herr Thie im Namen des Vereins dem Vortragenden seinen Dank aus.

J. A.: E. Mundt, 1. Schriftf.

Stettin. Im Monat Dezember findet nur eine Sitzung statt und zwar Montag den 11. Dezember, abends 8½ Uhr im Vereinslokal, gegenüber Café Kaiserkrone.

A. Wiener, Schriftführer.

Duldsamkeit.

(Fortsetzung und Schluß.)

Und was ergibt die Geschichte der „Medizin" über „allein richtige" Ansichten?

Panta rhei! Alles ist im Flusse! Eine Lehre löst die andre ab, eine Ansicht die andre. Nicht ohne daß die meisten mit dem Anspruche auftreten, auf ewige Geltung Anspruch zu haben.

Es gibt große religiöse Richtungen, die sich bemühen, den Wahrheitskern aus den verschiedenen Religionsformen herauszuschälen. Wem würde es heutzutage einfallen, sich darüber zu ereifern? Wer verargt Lessing seine Parabel von den drei Ringen (Nathan der Weise)? Oder sein Eintreten für die Wiederverkörperungslehre (Erziehung des Menschengeschlechts)?

Für den Ekleti[redacted]nischen Wissenschaft, für Parität der Heilwe[redacted]aber kann heute noch gar leicht als Dummheit, n[redacted]cht als Schlechtigkeit ausgelegt werden.

Das sind Vorurteile, denen man sich beim Universitätsstudium aus psychologischen Gründen schlechterdings kaum entziehen kann. Die dort mit der Wucht der Ueberzeugung vorgebrachten Lehren — „allein seligmachende Lehren" möchte ich fast hinzufügen — üben eine tiefe und leider so lange wirkende Suggestionswirkung aus. Der Lehrer ist ja der Hauptvertreter der Einseitigkeit, hat es doch die ärztliche Wissenschaft gerade durch das Spezialistentum so weit gebracht. Von andern, gegnerischen Ansichten hört der Student so gut wie nichts. Der Hygiene-Professor müßte erst gesucht werden, der z. B. die impfgegnerische Literatur im selben Umfange berücksichtigte, wie die impffreundliche!

Nach einer Praxis von Jahren oder Jahrzehnten freilich dämmert es dem einen oder dem andern; ist doch unterdessen auch diese oder jene Autorität zum alten Eisen geworfen.

Aus den entsprechenden psychologischen Gründen neigt der Laienpraktiker eher zur Toleranz, zu paritätischen Anschauungen!

Da er häufig erst im reiferen Alter zu medizinischen Studien kommt, ist er weniger geneigt, auf Autoritäten zu horchen! Aus These und Antithese die Synthese herzustellen, wird er nach Bildung und Anlagen nicht immer fähig sein, aber er schöpft daraus meistens Toleranz. Und wird unduldsam nur oder hauptsächlich gegen das Eine: die Intoleranz, die alleinseligmachende Autorität.

Der Leser wird wahrgenommen haben, wo Schwäche und Stärke der Parteien liegt.

Das Universitätsstudium bewirkt große und gründliche Kenntnisse von Einzelheiten. Das Autodidaktentum bewahrt den großen Blick, die gute Uebersicht.

Ich behalte mir vor, an andrer Stelle zu zeigen, wie sich die Vorzüge des approbierten Arztes und des Laienpraktikers im einzelnen noch weiter ergeben, um hier nur noch auf einen wichtigen Punkt, den Ausgleich, zu sprechen zu kommen.

Was der Geschichtsphilosoph Joël[1]) zeigt für Religion und Philosophie, für Kriegs- und Staatskunst, was er zusammenfaßt in die Worte: „das ganze große deutsche Denken ist getrieben vom Zuge der Einigung, des Ausgleichs, der ‚Synthese'," das muß auch für die Heilkunde möglich sein.

Wie oben erwähnt, hat sich vor Jahrzehnten schon Volk und Regierung für die Kurierfreiheit, also für die Laienpraktiker, also für die Parität der Heilmethoden erklärt. Als vor wenigen Jahren das Kurpfuscher-Gesetz drohte, war die Volksstimmung offenbar noch die alte; das Gesetz fiel unter den Tisch. Wer die Verhandlungen des Reichstages und des Abgeordnetenhauses in den letzten Jahren gelesen hat, der konnte hohes Lob über die medizinischen Errungenschaften an der Universität lesen, aber manch kräftiges Wörtlein ward auch gesagt gegen den Autoritäts-

---

[1]) Karl Joël: Neue Weltkultur, Kurt Wolff Verlag, Leipzig 1915.

Digitized by UNIVERSITY OF MICHIGAN
Original from UNIVERSITY OF MICHIGAN
Generated on 2019-12-15 23:20 GMT / http://hdl.handle.net/2027/mdp.39015069437013
Public Domain in the United States / http://www.hathitrust.org/access_use#pd-us

dünkel, und Vertr[redacted]en Parteien traten für diese oder jene [redacted]nschauung oder Heilweise ein, die nie an deut[redacted]niversität verkündet wurde.

Eine kleine Anzahl [redacted]aienpraktiker sind in vorgerückten Jahren noch zur Universität gegangen und sind nun approbiert und promoviert. Sie vereinigen die obenerwähnten Vorzüge. Einigen andern kann dasselbe nachgerühmt werden: freundschaftliche oder verwandtschaftliche Beziehungen zu den Autodidakten, unter Umständen glückliche Geistesgaben haben ärztliche Freidenker aufkommen lassen.

Unnötig zu sagen, daß dem mittelalterlichen Anathema heute Verachtungsbezeugungen wie „ärztliche Demimonde" und „Outsider" entsprechen.

Wir leben in der großen Zeit, für die das Kaiserwort gelten soll: „Ich kenne keine Parteien mehr!"

Da erhebt sich die Forderung: Die Anhänger der verschiedensten Heilweisen sind gesellschaftlich und unter Umständen gerichtlich gleich zu werten.

Aerztliche Sachverständige vor Gericht müssen den Nachweis führen, daß sie wirklich von der Sache etwas verstehen; z. B. kann der kein Sachverständiger für Baunscheidtismus sein, der nie einen Menschen, sondern nur einige Tiere baunscheidtiert hat.

Das Wichtigste aber scheint mir die Mindestforderung zu sein: Wegen Zusammenarbeiten mit einem Laienpraktiker darf gegen einen approbierten Arzt höchstens einmal ehrengerichtlich vorgegangen werden.

So kann sich der Ausgleich anbahnen.

Ich erwarte den Einwurf, daß Duldsamkeit die Zahl der Laienpraktiker und damit zusammenhängende Schäden vermehren würde.

Aber wird uns nicht gesagt, daß auch bei dem jetzigen System die Laienpraktiker an Zahl zunehmen? Und zeigt nicht das neue System, wie die Schäden verringert werden?

Fiele der Versuch schlecht aus: nun wohl, dann wäre ja der Boden für ein neues Kurpfuschergesetz bereitet! Lohnt das nicht den Einsatz? Den Einsatz von Liebe, von Duldsamkeit.

Der Versuch wird nicht schlecht ausfallen! Der Philister, dieser Fanatiker des Beharrungsvermögens, wird umlernen müssen!

Wie der junge Arzt gut und gerne den älteren oder den spezialistisch ausgebildeten Kollegen zum Konzilium bei schwerem Krankheitsfalle heranzieht, so kann sich dann der Laienpraktiker vertrauensvoll an die approbierten wenden, deren Richtschnur das Wort ist: „Nicht mit zu hassen, mit zu lieben bin ich da."

Der werdende Arzt — und glücklicherweise gibt es ja Ausnahmen, die wissen, daß man nie auslernt — aber kann beispielsweise Ferien dazu benutzen, um vorurteilslose Studien bei volksbekannten Laien, sei es auch bei dem Schäfer Ast oder dem „Wunderdoktor" Soundso zu machen, ohne das Damokles-Schwert des Tadels seiner Standesorganisation oder gar des ehrengerichtlichen Einschreitens über sich zu fühlen.

Und wieviel angenehmer stehen sich die Kranken dann, wenn sie ihrem bisherigen Helfer nicht mehr sagen müssen: „Der Doktor erlaubt nicht, daß Sie unser Haus betreten, so lange er behandelt."

Weiter: wenn der Kranke fühlt, daß er von allen Seiten aufgegeben ist, dann könnte er wohl mit Recht den Wunsch haben, noch zu einem irgendwie empfohlenen Autodidakten gebracht zu werden. Wieviel schöner und richtiger ist es nun, wenn sein bisheriger Arzt ihn deshalb nicht verläßt, nein, dem Laienpraktiker Bericht erstattet und sich freut, wenn der Kranke mindestens einen suggestiven Trost findet.

„Prüfet alles und das Beste behaltet." Dies Wort schwebt so manchem Chronisch-Kranken vor, und seine Ermöglichung wird so oft durch den Arzt erschwert, der einseitig und ungläubig den „Fall" längst aufgegeben hat.

Die Universität ist sicher eine gute, aber nicht die einzige Schule für Aerzte; der Wille von Volk und Regierung, wie durch das Gesetz von der Kurierfreiheit ausgesprochen, werde verwirklicht in großer Zeit, im Sinne obiger Ausführungen, zum Segen für Kranke und Aerzte, eingedenk des Wortes: Salus aegroti suprema lex — Des Kranken Wohl ist am meisten maßgebend.

Dr. med. Bachem-Frankfurt a. M.

Ehrentafel für Mitglieder homöopathischer Vereine

Gefallen:

Rabenstein. Fritz Arthur Kühn, 11. Kompagnie, 2. Gren.-Reg. Nr. 111, Ritter des Eisernen Kreuzes II. Kl., am 17. Oktober durch Granatschuß verschüttet.

Röhrsdorf b. Chemnitz. Verein für Homöopathie und Gesundheitspflege. Landsturmmann **Paul Irmscher.** — Landsturmmann **Richard Haupt,** Künstler, schwer verwundet im Feldlazarett gestorben.

Schwelm. Homöopathischer Verein. Zweiter Vorsitzender Wehrmann **Hermann Reuter,** Ersatz-Inf.-Reg. Nr. 56, am 30. Juni 1916.

Das Eiserne Kreuz II. Klasse erhielt:

Röhrsdorf b. Chemnitz. Verein für Homöopathie und Gesundheitspflege. Landsturmmann **Paul Irmscher.**

Digitized by UNIVERSITY OF MICHIGAN
Original from UNIVERSITY OF MICHIGAN
Generated on 2019-12-15 23:20 GMT / http://hdl.handle.net/2027/mdp.39015069437013
Public Domain in the United States / http://www.hathitrust.org/access_use#pd-us

Generated on 2019-12-15 23:20 GMT / http://hdl.handle.net/2027/mdp.39015069437013
Public Domain in the United States / http://www.hathitrust.org/access_use#pd-us

Digitized by
UNIVERSITY OF MICHIGAN

Original from
UNIVERSITY OF MICHIGAN

Generated on 2019-12-15 23:20 GMT / http://hdl.handle.net/2027/mdp.39015069437013
Public Domain in the United States / http://www.hathitrust.org/access_use#pd-us

Digitized by
UNIVERSITY OF MICHIGAN

Original from
UNIVERSITY OF MICHIGAN